SPAR PÅ ENERGIEN I DIN BYGNING

- status og forbedringer

Energimærkningsrapport
Hjortdalvej 323
9460 Brovst

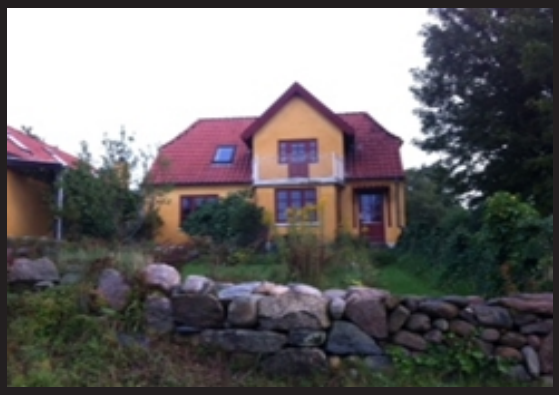

Bygningens energimærke:

A 2020 | A 2015 | A 2010 | B | C | D | E | F | G

Gyldig fra 17. september 2015
Til den 17. september 2025.

Energimærkningsnummer 311135165

ENERGI STYRELSEN

Denne rapport er udskrevet fra www.boligejer.dk, og er derfor tilgængelig for offentligheden. Det faktiske energiforbrug i bygningen fremgår ikke af rapporten, da denne oplysning er fortrolig for enfamiliehuse.

ENERGIMÆRKET

FORMÅLET MED ENERGIMÆRKNINGEN

Energimærkning af bygninger har to formål:

1. Mærkningen synliggør bygningens energiforbrug og er derfor en form for varedeklaration, når en bygning eller lejlighed sælges eller udlejes.
2. Mærkningen giver et overblik over de energimæssige forbedringer, som er rentable at gennemføre – hvad de går ud på, hvad de koster at gennemføre, hvor meget energi og CO2 man sparer, og hvor stor besparelse der kan opnås på el- og varmeregninger.

Mærkningen udføres af en energikonsulent, som måler bygningen op og undersøger kvaliteten af isolering, vinduer og døre, varmeinstallation m.v. På det grundlag beregnes bygningens energiforbrug under standardbetingelser for vejr, familiestørrelse, driftstider, forbrugsvaner m.v.

Det beregnede forbrug er en ret præcis indikator for bygningens energimæssige kvalitet – i modsætning til det faktiske forbrug, som naturligvis er stærkt afhængigt både af vejret og af de vaner, som bygningens brugere har. Nogle sparer på varmen, mens andre fyrer for åbne vinduer eller har huset fuldt af teenagere, som bruger store mængder varmt vand. Mærket fortæller altså om bygningens kvalitet – ikke om måden den bruges på, eller om vinteren var kold eller mild.

ENERGI STYRELSEN

BYGNINGENS ENERGIMÆRKE

På energimærkningsskalaen vises bygningens nuværende energimærke.

Nye bygninger skal i dag som minimum leve op til energikravene for A2010.

Hvis de rentable energibesparelsesforslag gennemføres, vil bygningen få energimærke D

Hvis de energibesparelser, der kan overvejes i forbindelse med en renovering eller vedligeholdelse også gennemføres, vil bygningen få energimærke C

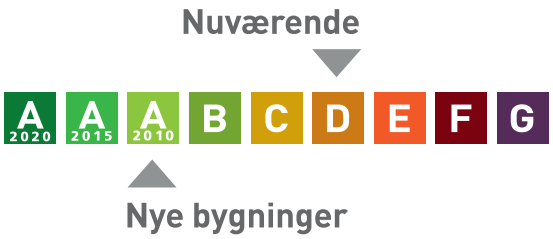

Beregnet varmeforbrug per år:

7,6 Ton Træpiller	17.035 kr
Samlet energiudgift	17.035 kr
Samlet CO_2 udledning	0,00 ton

BYGNINGEN

Her ses beskrivelsen af bygningen og energibesparelserne, som energikonsulenten har fundet. For de bygningsdele, hvor der er fundet energibesparelser, er der en beskrivelse af hvordan bygningen er i dag, og så selve besparelsesforslaget. For hvert besparelsesforslag er anført den årlige besparelse i kroner og i CO2-udledningen, som forslaget vil medføre.

Hvis investeringen er rentabel, er investeringen også anført. Rentabilitet betyder, at energibesparelsen kan tilbagebetale investeringen inden de komponenter, der indgår i besparelsen, skal udskiftes igen. Hvis dette ikke er tilfældet, anses investeringen ikke at være rentabel, og investeringen er ikke anført.

Man skal være opmærksom på, at der er en række besparelsesforslag, der i følge bygningsreglementet BR10, skal gennemføres i forbindelse med renovering eller udskiftninger af bygningsdele eller bygningskomponenter.

Investering er med moms. Besparelser er med moms og energiafgifter.

Tag og loft	Investering	Årlig besparelse
LOFT Lodret og vandret skunk skønnes at være med 200 mm isolering. Bygningsdelen lever ikke op til isoleringskrav ved renovering jf. BR10. Konstruktions- og isoleringsforhold er skønnet ud fra renoveringstidspunkt.		
FORBEDRING VED RENOVERING Lodret og vandret skunk efterisoleres op til i alt 300 mm isolering, hvilket svarer til gældende energikrav. For at fremtidssikre bygningen kan skunke isoleres til lavenergistandard med i alt 400 mm, dette har dog en længere tilbagebetalingstid med de nuværende forhold og er derfor ikke indregnet i dette forslag. Pladsforholdene i skunkene er trange. Dele af skunkene kan måske (pga. arbejdsmiljøregler) kun efterisoleres i forbindelse med tagudskiftning eller anden større indvendig renovering. Overslagspriserne omfatter alene isoleringsarbejdet.		118 kr. 0,00 ton CO_2
LOFT Vandret loft er isoleret med 400 mm isolering. Bygningsdelen overholder isoleringskrav i BR10. Konstruktions- og isoleringsforhold er baseret på ejers oplysninger. Skråvægge er udført som let konstruktion med 250 mm isolering. Bygningsdelen overholder isoleringskrav i BR10. Konstruktionstykkelse er målt ved vindue og oplyst af ejer. Isoleringsforhold er skønnet ud fra dette.		

FLADT TAG Det flade tag mellem tilbygningerne samt karnap er udført som en built-up konstruktion og skønnet med 400 mm isolering. Bygningsdelen overholder isoleringskrav i BR10. Konstruktionstykkelse er målt ved ovenlysvindue i køkken. Isoleringsforhold er skønnet ud fra dette.		

Ydervægge

	Investering	Årlig besparelse
LETTE YDERVÆGGE Kvistflunke er udført som let konstruktion isoleret med ca. 150 mm. Bygningsdelen lever ikke op til isoleringskrav ved renovering jf. BR10. Konstruktions- og isoleringsforhold er skønnet ud fra renoveringstidspunkt.		
FORBEDRING VED RENOVERING Det anbefales at isolere kvistflunke indvendigt med ekstra 100 mm isolering afsluttet med en pladekonstruktion. Man skal ved renovering være opmærksom på korrekt etablering af dampspærre således at man får en sund og fugtsikker konstruktion.		14 kr. 0,00 ton CO_2
HULE YDERVÆGGE Ydervæg ved stuevæg ved karnap samt 1. sal vestgavl er 30 cm hulmur med tegl i formur. Hulmuren vurderes at være isoleret med ca. 75 mm isolering. Indvendig er der monteret en skeletvæg med 50 mm isolering. Ydervæg i hovedhus er 30 cm hulmur med tegl i formur. Hulmuren vurderes at være isoleret med ca. 75 mm isolering. Ydervæg i tilbygninger er ca. 35 cm hulmur i tegl. Hulmuren er isoleret med ca. 125 mm isolering fra opførelsen. Bygningsdelen lever ikke op til isoleringskrav ved renovering jf. BR10. Der er ikke givet forslag til efterisolering, da det ikke er umiddelbart rentabelt. Konstruktionstykkelse er målt ved vindue. Isoleringsforhold er skønnet ud fra dette.		
LETTE YDERVÆGGE Let ydervæg mellem bygninger samt bag bygninger i atelier er udført som let konstruktion isoleret med ca. 150 mm. Bygningsdelen lever ikke op til isoleringskrav ved renovering jf. BR10. Grundet det relativt gode isoleringsniveau er der ikke stillet forslag om efterisolering. Konstruktionstykkelse er målt ved vindue. Isoleringsforhold er skønnet ud fra dette.		

Vinduer, døre ovenlys mv.

	Investering	Årlig besparelse
VINDUER Vinduer er generelt termorude (bl.a. ovenlys) og energirude (8 stk. ialt). Hoveddør og to terrassedøre er med energirude, øvrige døre (en terrassedør, bryggersdør og altandør) er med termorude. Massiv terrassedør er af isoleret type.		
FORBEDRING VED RENOVERING Det anbefales at udskifte vinduer og døre med termoruder til nye partier med energiruder. Alternativt kan man overveje kun at udskifte termoruder til energiruder.		2.143 kr. 0,02 ton CO_2

Gulve

	Investering	Årlig besparelse
TERRÆNDÆK Gulve i gl. hus er terrændæk som skønnes at være isoleret med ca. 50 mm isolering. Bygningsdelen lever ikke op til isoleringskrav ved renovering jf. BR10. Konstruktions- og isoleringsforhold er skønnet ud fra opførelsestidspunktet.		
FORBEDRING VED RENOVERING Terrændæk i gl. hus udskiftes til nyt terrændæk isoleret med minimum 250 mm, hvilket svarer til gældende energikrav. For at fremtidssikre bygningen kan terrændækket isoleres til lavenergistandard med 300 mm, dette har dog en længere tilbagebetalingstid med de nuværende forhold og er derfor ikke indregnet i dette forslag.		236 kr. 0,00 ton CO_2
ETAGEADSKILLELSE Gulv mod kælder i stue mod øst er uden isolering. Bygningsdelen lever ikke op til isoleringskrav ved renovering jf. BR10. Konstruktions- og isoleringsforhold er baseret på ejers oplysninger.		
FORBEDRING Efterisolering af uisoleret gulv mod kælder i stue mod øst nedefra med 100 mm isolering, afsluttet med godkendt beklædning. Der gøres opmærksom på, at loftshøjden i kælderen hermed sænkes.	3.375 kr.	366 kr. 0,00 ton CO_2
TERRÆNDÆK Gulve i stue i gl. hus med nyere gulve er terrændæk som skønnes isoleret med ca. 150 mm isolering. Gulv i tilbygning med køkken/bryggers er terrændæk som skønnes at være isoleret med 200 mm isolering. Gulv i atelier er terrændæk med gulvvarme som skønnes at være isoleret med 200 mm isolering.		

Bygningsdelen lever ikke op til isoleringskrav ved renovering jf. BR10. Isoleringsforholdene er dog så forholdsvis gode og renoveringsomkostningerne så høje, at det ikke vil være rentabelt at udskifte terrændækket. Konstruktions- og isoleringsforhold er skøn og skønnet ud fra renoveringstidspunktet.		

ETAGEADSKILLELSE Gulv mod kælder i stue mod syd i østenden med nyere gulv er isoleret med 150 mm. Bygningsdelen vurderes at overholde isoleringskrav i BR10. Konstruktions- og isoleringsforhold er baseret på ejers oplysninger.		

Ventilation

	Investering	Årlig besparelse
VENTILATION Der er naturlig ventilation. Der er mekanisk udsugning fra emhætte i køkken.		

VARMEANLÆG

Varmeanlæg

	Investering	Årlig besparelse
SOLVARME Der er ikke installeret solvarmeanlæg.		
FORBEDRING VED RENOVERING Montering af solvarmeanlæg til produktion af varmt brugsvand, bestående af et solfangerpanel på ca. 4 m², tilsluttet en ca. 200 liter solvarmebeholder, der erstatter den nuværende varmtvandsbeholder. Solvarmebeholderen forsynes med varme fra varmeanlægget til opvarmning af brugsvand i kolde perioder. I dette forslag er der regnet med en placering mod syd på bygningens tag. Inden montering skal det nærmere undersøges om taget er egnet til montage af solfangere. Evt. øgede udgifter til tagforstærkning mm. er ikke indregnet i prisen.		696 kr. -0,06 ton CO_2
VARMEANLÆG Ejendommens varmeproducerende anlæg er en stoker kedel til træpiller, fabrikat Baxi - HS Tarm TPK1043003 fra 2013, og er placeret i udhus. Der er supplerende varmeforsyning i form af brændeovn og masseovn, som er placeret i stuer. Da alle opvarmede rum er med fast varmeinstallation indgår ovnen ikke i beregningen, i henhold til Energistyrelsens beregningsregler.		
VARMEPUMPER Der er ikke installeret varmepumpe.		

Varmefordeling

	Investering	Årlig besparelse
VARMERØR Varmefordelingsrør i kælder er isoleret med 10 mm isolering.		
FORBEDRING Efterisolering af varmefordelingsrør i kælder op til i alt 50 mm isolering, udført enten med rørskåle eller lamelmåtter.	3.036 kr.	160 kr. 0,00 ton CO_2
VARMEFORDELING Den primære opvarmning af ejendommen sker via radiatorer i opvarmede rum. Varmefordelingsrør skønnes udført som to-strengs anlæg. Der er desuden gulvvarme i køkken-bryggers og gammelt galleri.		

VARMEFORDELINGSPUMPER Varmeanlægget er forsynet med en automatisk/elektronisk styret cirkulationspumpe af fabrikat Grundfos Alpha2 (placeret i udhus ved kedel).		

AUTOMATIK Der er monteret termostatiske reguleringsventiler på radiatorer og gulvvarme til regulering af korrekt rumtemperatur.		

VARMT VAND

Varmt vand	Investering	Årlig besparelse
VARMTVANDSBEHOLDER Varmt brugsvand produceres i 110 l præisoleret vandvarmer, fabrikat Metro fra 2005. Vandvarmeren er placeret i kælder. Desuden er der en 60 L varmtvandsbeholder, fabrikat Metro fra 1988.		

EL

El	Investering	Årlig besparelse
SOLCELLER Der er ingen solceller på bygningen.		
FORBEDRING Det anbefales at der monteres solceller af typen Monokrystallinsk silicium med et areal på ca. 39 m². I dette forslag er der regnet med en placering mod syd på bygningens tag. Det foreslåede anlæg er på ca. 5,9 kW. Der er i forslaget ikke taget højde for eventuelle restriktioner i forhold til Planlovsbestemmelser herunder lokalplan m.v. Inden montering skal det nærmere undersøges om taget er egnet til montage af solceller. Evt. øgede udgifter til tagforstærkning mm. er ikke indregnet i prisen. Modsat solvarme og varmepumpe, supplerer solceller strømforsyningen og ikke varmeforsyningen dvs. at solceller ikke forbedrer energimærket , hvis der ikke anvendes el til opvarmning af bygningen.	125.000 kr.	6.353 kr. 3,68 ton CO_2

ENERGIKONSULENTENS SUPPLERENDE KOMMENTARER

Sælger var til stede ved besigtigelsen.
Der forelå ingen tegninger ved besigtigelsen.
Isolering i skjulte konstruktioner er oplyst af ejer og skønnet ud fra, hvad der var normalt på udførelsestidspunktet.
Længderne, dimensioner og isoleringstykkelser af rørene er skønnede, da de er helt eller delvist utilgængelige.
Areal af bygningskonstruktioner er registreret ved opmåling på ejendommen.

RENTABLE BESPARELSESFORSLAG

Herunder vises forslag til energibesparelser der skønnes at være rentable at gennemføre. At være rentabel betyder her, at besparelsen kan tilbagebetale investeringen inden de komponenter, der indgår i besparelsesforslaget, skal udskiftes igen.

F.eks. hvis forslaget er udskiftning af en cirkulationspumpe, forventes pumpen at leve i 10 år, og besparelsesforslaget anses at være rentabel hvis besparelsen kan tilbagebetale investeringen over 10 år. Hvis besparelsesforslaget er efterisolering af en hulmur ved indblæsning af granulat, er levetiden 40 år, og besparelsesforslaget er rentabelt hvis investeringen kan tilbagebetales over 40 år.

For hvert besparelsesforslag vises investeringen, besparelsen i energi og besparelsen i kr. ved nedsættelsen af energiregningen.

Hvis besparelsesforslaget medfører, at forbruget af en given energiform stiger, så vil stigningen være anført med et minus foran. Det vil f.eks. typisk tilfældet ved udskiftning et oliefyr med en varmepumpe, hvor forbruget af olie erstattes med et elforbrug til varmepumpen.

Investering er med moms. Besparelser er med moms og energiafgifter.

Emne	Forslag	Investering	Årlig besparelse i energienheder	Årlig besparelse
Bygning				
Etageadskillelse	Efterisolering af uisoleret gulv mod kælder i stue mod øst.	3.375 kr.	4 kWh el 0,2 Ton træpiller	366 kr.
Varmeanlæg				
Varmerør	Efterisolering af varmefordelingsrør i kælder op til i alt 50 mm	3.036 kr.	1 kWh el 0,1 Ton træpiller	160 kr.
El				
Solceller	Etablering af solceller	125.000 kr.	2.158 kWh el	6.353 kr.

BESPARELSESFORSLAG VED RENOVERING ELLER REPARATIONER

Her vises besparelsesforslag hvor energibesparelsen ikke kan tilbagebetale investeringen inden de komponenter, der indgår i besparelsesforslaget, skal udskiftes igen. Det vil dog ofte være fordelagtigt at overveje disse besparelsesforslag hvis bygningen skal renoveres eller hvis der er bygningskomponenter, der alligevel skal udskiftes.

Investeringen til forslagene er ikke angivet, da investeringen vil afhænge af den konkrete renovering, som skal ske i forbindelse med besparelsesforslaget.

Besparelse er med moms og energiafgifter.

Emne	Forslag	Årlig besparelse i energienheder	Årlig besparelse
Bygning			
Loft	Efterisolering af skunk	1 kWh el 0,1 Ton træpiller	118 kr.
Lette ydervægge	Efterisolering af kvistflunke	0,0 Ton træpiller	14 kr.
Vinduer	Udskiftning af vinduer og døre med termorude.	23 kWh el 0,9 Ton træpiller	2.143 kr.
Terrændæk	Etablering af nyt terrændæk i gl. hus	2 kWh el 0,1 Ton træpiller	236 kr.
Varmeanlæg			
Solvarme	Etablering af solfangeranlæg	-86 kWh el 0,4 Ton træpiller	696 kr.

BAGGRUNDSINFORMATION

BYGNINGSBESKRIVELSE

Hjortdalvej 323 - 001

Adresse	Hjortdalvej 323
BBR nr	849-065022-001
Bygningens anvendelse	Enfamiliehus
Opførelses år	1933
År for væsentlig renovering	2001
Varmeforsyning	Træpiller i sække (ton)
Supplerende varme	Ikke angivet
Boligareal i følge BBR	234 m²
Erhvervsareal i følge BBR	0 m²
Opvarmet bygningsareal	234 m²
Heraf tagetage opvarmet	71 m²
Heraf kælderetage opvarmet	0 m²
Uopvarmet kælderetage	25 m²

Energimærke	D
Energimærke efter rentable besparelsesforslag	D
Energimærke efter alle besparelsesforslag	C

OPLYST FORBRUG INKL. MOMS OG AFGIFTER

Denne rapport er udskrevet fra www.boligejer.dk, og er derfor tilgængelig for offentligheden. Det faktiske energiforbrug i bygningen og omkostningerne til dækning af det, fremgår ikke af rapporten, da denne oplysning er fortrolig for enfamiliehuse.

KOMMENTARER TIL BYGNINGSBESKRIVELSEN

BBR vurderes at stemme overens med de faktiske forhold.
Der forelå ingen tegninger ved besigtigelsen.
Isolering i skjulte konstruktioner er oplyst af ejer og skønnet ud fra, hvad der var normalt på udførelsestidspunktet.
Længderne, dimensioner og isoleringstykkelser af rørene er skønnede, da de er helt eller delvist utilgængelige.
Areal af bygningskonstruktioner er registreret ved opmåling på ejendommen.

KOMMENTARER TIL DET OPLYSTE OG BEREGNEDE FORBRUG

Denne rapport er udskrevet fra www.boligejer.dk, og er derfor tilgængelig for offentligheden. Det faktiske energiforbrug i bygningen og omkostningerne til dækning af det, fremgår ikke af rapporten, da denne oplysning er fortrolig for enfamiliehuse.

ANVENDTE PRISER INKL. AFGIFTER VED BEREGNING AF BESPARELSER

Ved beregning af energibesparelser anvendes nedenstående energipriser:

Træpiller	2.250,00 kr. per Ton

FORBEHOLD FOR PRISER PÅ INVESTERING I ENERGIBESPARELSER

Energimærkets besparelsesforslag er baseret på energikonsulentens erfaring og vurdering. Før energispareforslagene iværksættes, bør der altid indhentes tilbud fra flere leverandører. Desuden bør det undersøges, om der kræves en myndighedsgodkendelse.

HJÆLP TIL GENNEMFØRELSE AF ENERGIBESPARELSER

Energikonsulenten kan fortælle dig hvilke forudsætninger der er lagt til grund for de enkelte besparelsesforslag. På www.byggeriogenergi.dk kan du og din håndværker finde vejledninger til hvordan man energiforbedrer de forskellige dele af din bygning. På www.energistyrelsen.dk/forbruger finder du, under forbruger, råd og værktøjer til energibesparelser i bygninger. Dit energiselskab kan i mange tilfælde være behjælpelig med gennemførelse af energibesparelser.

FIRMA

Botjek Center Nordjylland
Skrågade 39, 9400 Nørresundby

9000@botjek.dk
tlf. 98 17 46 47

Ved energikonsulent
Carsten Pehrsson

KLAGEMULIGHEDER

Du kan som ejer eller køber af ejendommen klage over faglige og kvalitetsmæssige forhold vedrørende energimærkningen. Klagen skal i første omgang rettes til det certificerede energimærkningsfirma der har udarbejdet mærkningen, senest 1 år efter energimærkningsrapportens dato. Hvis bygningen efter indberetningen af energimærkningsrapporten har fået ny ejer, skal klagen være modtaget i det certificerede firma senest 1 år efter den overtagelsesdag, som er aftalt mellem sælger og køber, dog senest 6 år efter energimærkningsrapportens datering. Klagen skal indgives på et skema, som er udarbejdet af Energistyrelsen. Dette skema finder du på www.maerkdinbygning.dk. Det certificerede energimærkningsfirma behandler klagen og meddeler skriftligt sin afgørelse af klagen til dig som klager. Det certificerede energimærkningsfirmas afgørelse af en klage kan herefter påklages til Energistyrelsen. Dette skal ske inden 4 uger efter modtagelsen af det certificerede energimærkningsfirmas afgørelse af sagen.

Klagen kan i alle tilfælde indbringes af bygningens ejer, herunder i givet fald en ejerforening, en andelsforening, anpartsforening eller et boligselskab, ejere af ejerlejligheder, andelshavere, anpartshavere og aktionærer i et boligselskab, samt købere eller erhververe af energimærkede bygninger eller lejligheder.

Reglerne fremgår af §§ 37 og 38 i bekendtgørelse nr. 673 af 25. juni 2012.

Energistyrelsen fører tilsyn med energimærkningsordningen. Til brug for stikprøvekontrol af om energimærkningspligten er overholdt, kan Energistyrelsen indhente oplysninger i elektronisk form fra andre offentlige myndigheder om bygninger og ejerforhold mv. med henblik på at kunne foretage samkøring af registre i kontroløjemed.

Energistyrelsens adresse er:

Energistyrelsen

Amaliegade 44
1256 København K
E-mail: ens@ens.dk

Energimærke

Hjortdalvej 323
9460 Brovst

Energistyrelsens Energimærkning

ENERGI STYRELSEN

Gyldig fra den 17. september 2015 til den 17. september 2025

Energimærkningsnummer 311135165