SPAR PÅ ENERGIEN I DIN BYGNING

- status og forbedringer

Energimærkningsrapport
Kirsten Lykkes Vej 6
5700 Svendborg

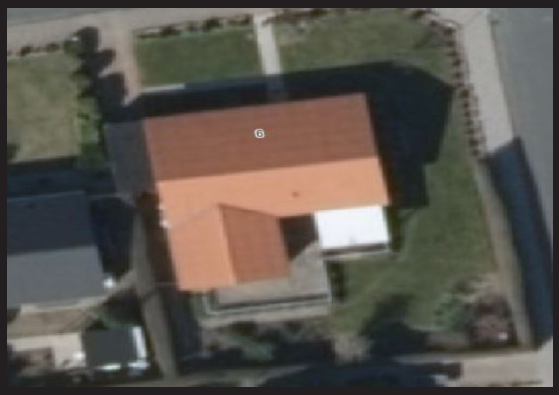

Bygningens energimærke:

A 2020 | A 2015 | A 2010 | B | C | D | E | F | G

Gyldig fra 15. juli 2016
Til den 15. juli 2026.

Energimærkningsnummer 311190313

Energistyrelsen

Denne rapport er udskrevet fra www.boligejer.dk, og er derfor tilgængelig for offentligheden. Det faktiske energiforbrug i bygningen fremgår ikke af rapporten, da denne oplysning er fortrolig for enfamiliehuse.

ENERGIMÆRKET

FORMÅLET MED ENERGIMÆRKNINGEN

Energimærkning af bygninger har to formål:

1. Mærkningen synliggør bygningens energiforbrug og er derfor en form for varedeklaration, når en bygning eller lejlighed sælges eller udlejes.
2. Mærkningen giver et overblik over de energimæssige forbedringer, som er rentable at gennemføre – hvad de går ud på, hvad de koster at gennemføre, hvor meget energi og CO_2 man sparer, og hvor stor besparelse der kan opnås på el- og varmeregninger.

Mærkningen udføres af en energikonsulent, som måler bygningen op og undersøger kvaliteten af isolering, vinduer og døre, varmeinstallation m.v. På det grundlag beregnes bygningens energiforbrug under standardbetingelser for vejr, familiestørrelse, driftstider, forbrugsvaner m.v.

Det beregnede forbrug er en ret præcis indikator for bygningens energimæssige kvalitet – i modsætning til det faktiske forbrug, som naturligvis er stærkt afhængigt både af vejret og af de vaner, som bygningens brugere har. Nogle sparer på varmen, mens andre fyrer for åbne vinduer eller har huset fuldt af teenagere, som bruger store mængder varmt vand. Mærket fortæller altså om bygningens kvalitet – ikke om måden den bruges på, eller om vinteren var kold eller mild.

Energistyrelsen

BYGNINGENS ENERGIMÆRKE

På energimærkningsskalaen vises bygningens nuværende energimærke.

Nye bygninger skal i dag som minimum leve op til energikravene for A2015.

Hvis de rentable energibesparelsesforslag gennemføres, vil bygningen få energimærke C

Hvis de energibesparelser, der kan overvejes i forbindelse med en renovering eller vedligeholdelse også gennemføres, vil bygningen få energimærke B

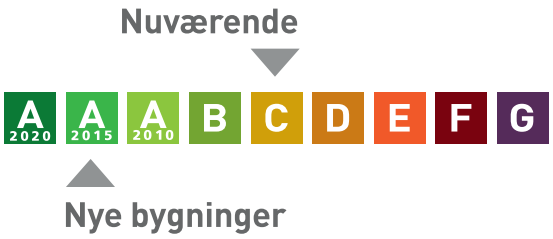

Årligt varmeforbrug

1.632,7 m³ naturgas	13.511 kr
Samlet energiudgift	13.511 kr
Samlet CO_2 udledning	3,66 ton

BYGNINGEN

Her ses beskrivelsen af bygningen og energibesparelserne, som energikonsulenten har fundet. For de bygningsdele, hvor der er fundet energibesparelser, er der en beskrivelse af hvordan bygningen er i dag, og så selve besparelsesforslaget. For hvert besparelsesforslag er anført den årlige besparelse i kroner og i CO_2-udledningen, som forslaget vil medføre.

Hvis investeringen er rentabel, er investeringen også anført. Rentabilitet betyder, at energibesparelsen kan tilbagebetale investeringen inden de komponenter, der indgår i besparelsen, skal udskiftes igen. Hvis dette ikke er tilfældet, anses investeringen ikke at være rentabel, og investeringen er ikke anført.

Man skal være opmærksom på, at der er en række besparelsesforslag, der i følge bygningsreglementet BR15, skal gennemføres i forbindelse med renovering eller udskiftninger af bygningsdele eller bygningskomponenter.

Investering er med moms. Besparelser er med moms og energiafgifter.

Tag og loft	Investering	Årlig besparelse
LOFT Loftsrum er isoleret med 400 mm mineraluld. Lidt mindre omkring loftslem. Konstruktionstykkelse er målt ved loftlem. Isoleringsforholdet er skønnet ud fra dette. Loftslem er uisoleret. Konstruktionstykkelse er målt ved loftlem. Isoleringsforholdet er skønnet ud fra dette.		
FORBEDRING Der monteres ny præfabrikeret loftslem, med fastmonteret 3-delt stige og helstøbt tætningsliste mellem lem og karm. Hullet tilpasses eventuelt efter behov.	2.400 kr.	100 kr. 0,02 ton CO_2

Ydervægge	Investering	Årlig besparelse
HULE YDERVÆGGE Ydervægge er udført som 30 cm hulmur. Vægge består udvendigt og indvendigt af tegl. Hulrummet er isoleret med 75 mm mineraluld. Konstruktions- og isoleringsforhold er baseret på ejers oplysninger.		
MASSIVE YDERVÆGGE Ydervægge består af 12 cm massiv teglvæg med indvendig pladebeklædning og 100 mm isolering. Konstruktions- og isoleringsforhold er konstateret ud fra tegningsmateriale.		

Vinduer, døre ovenlys mv.

	Investering	Årlig besparelse
VINDUER Oplukkelige vinduer med et fag. Vinduerne er monteret med tolags termorude med kold kant.		
FORBEDRING VED RENOVERING Vinduerne udskiftes til nye vinduer med gående rammer og trelags energiruder, energiklasse A.		400 kr. 0,12 ton CO_2
FORBEDRING VED RENOVERING Vinduerne udskiftes til nye vinduer med gående rammer og trelags energiruder, energiklasse A.		400 kr. 0,12 ton CO_2
FORBEDRING VED RENOVERING Vinduerne udskiftes til nye vinduer med gående rammer og trelags energiruder, energiklasse A.		200 kr. 0,05 ton CO_2
FORBEDRING VED RENOVERING Vinduerne udskiftes til nye vinduer med gående rammer og trelags energiruder, energiklasse A.		500 kr. 0,14 ton CO_2
FORBEDRING VED RENOVERING Vinduerne udskiftes til nye vinduer med gående rammer og trelags energiruder, energiklasse A.		500 kr. 0,16 ton CO_2

YDERDØRE Yderdør med uisoleret fyldning og en rude af etlags glas. Yderdør med isoleret fyldning og en rude af etlags glas og forsatsrude. Terrassedør med en rude af tolags termoglas.		
FORBEDRING Yderdøren udskiftes med en ny, som er monteret med trelags energirude, varm kant og kryptongas	8.400 kr.	500 kr. 0,14 ton CO_2
FORBEDRING VED RENOVERING Terrassedøren udskiftes med en ny, som er monteret med trelags energirude, varm kant og kryptongas		200 kr. 0,06 ton CO_2
FORBEDRING VED RENOVERING Yderdøren udskiftes med en ny, som er monteret med trelags energirude, varm kant og kryptongas		300 kr. 0,06 ton CO_2

Gulve

	Investering	Årlig besparelse
TERRÆNDÆK Terrændæk er udført af beton med slidlagsgulv. Gulvet er isoleret med 100 mm leca under betonen.		
ETAGEADSKILLELSE Gulv mod uopvarmet kælder af træ/bjælker, er isoleret med 100 mm mineraluld. Isoleringsforholdet i konstruktionen er målt i forbindelse med besigtigelsen.		
FORBEDRING VED RENOVERING Efterisolering af gulv mod uopvarmet kælder med 200 mm isolering, så den samlede mængde udgør 300 mm. Eksisterende nedhængte lofter på underside af etageadskillelse nedtages og fjernes. Eksisterende forskalling forlænges, og der udføres effektiv dampspærre og afsluttes med godkendt beklædning. Det er vigtigt at have fokus på at rumhøjden ikke gøres lavere end bygningsreglementets krav herfor. Efterisoleringen af etageadskillelsen vil medføre temperaturfald i kælderen. Herved øges risikoen for fugtproblemer, hvis der ikke ventileres. Det anbefales at etablere udeluftventiler i alle rum, og husejeren bør instrueres i korrekt udluftning af kælderen så fugt mv. undgåes.		700 kr. 0,22 ton CO_2

Ventilation

	Investering	Årlig besparelse
VENTILATION Der er naturlig ventilation i hele bygningen. Bygningen er normal tæt, da konstruktionssamlinger og fuger ved vindues- og døråbninger, samt tætningslister i vinduer og udvendige døre fremstår intakte.		

VARMEANLÆG

Varmeanlæg

	Investering	Årlig besparelse
KEDLER Ejendommen opvarmes med gas. Kedel er installeret i bryggers. Anlægget er et centralvarmeanlæg. Kedlen er en nyere kondenserende kedelunit med indbygget varmtvandsbeholder, isoleret og med kappe. Der er integreret modulerende pumpe til cirkulation. Type: Topline moduline 400		
VARMEPUMPER Der er ingen varmepumpe i bygningen. Det vurderes ikke rentabelt at installerer varmepumpe idet bygningen er forsynet med et nyt gasfyr.		
SOLVARME Der er intet solvarmeanlæg på bygningen.		

Varmefordeling

	Investering	Årlig besparelse
VARMEFORDELING Den primære opvarmning af ejendommen sker via radiatorer i opvarmede rum. Varmefordelingsrør er udført som to-strengs anlæg. Der er desuden gulvvarme i badeværelse 3,9m2.		
VARMERØR Varmefordelingsrør er udført som stålrør. Rørene er isoleret med 30 mm isolering.		
FORBEDRING VED RENOVERING Isolering af varmefordelingsrør op til 100 mm isolering, udført enten med rørskåle eller lamelmåtter.		100 kr. 0,02 ton CO_2
VARMEFORDELINGSPUMPER På varmefordelingsanlægget er monteret en ny pumpe efter 2015, med en vurderet effekt på 20W. Pumpen er indbygget i fyr.		
AUTOMATIK		

Der er monteret termostatiske reguleringsventiler på radiatorer til regulering af korrekt rumtemperatur. Udenfor fyringssæsonen forudsættes det i beregninger at fordelingsanlæg til varmekilder kan afbrydes, enten automatisk via udeføler eller manuelt ved at lukke ventiler og slukke for varmefordelingspumper. Ud over andet automatik er monteret ur for natsænkning af rumtemperatur. Ud over andet automatik i de enkelte rum, er der monteret automatik der styres efter udetemperatur. Denne overstyrer regulering i de enkelte rum.		

VARMT VAND

Varmt vand	Investering	Årlig besparelse
VARMT VAND I beregningen er der indregnet et varmtvandsforbrug på 250 liter pr. m² opvarmet boligareal pr. år.		
VARMTVANDSRØR Tilslutningsrør til varmtvandsbeholder er udført som 12 mm kobberrør. Rørene er uisoleret.		
VARMTVANDSBEHOLDER Varmt brugsvand produceres i 50 l varmtvandsbeholder, isoleret med 50 mm isolering eller 30 mm skumisolering.		

EL

El	Investering	Årlig besparelse
SOLCELLER Der er ingen solceller på bygningen.		
FORBEDRING Montering af solceller på syd-vendte tagflade. Det anbefales at der monteres solceller af typen Monokrystallinske silicium med et areal på ca. 30 kvm. For at opnå optimal virkningsgrad kan det være nødvendigt at beskære eventuelle trækroner, så der ikke opstår skyggevirkning på solcellerne. Det bør undersøges om den eksisterende tagkonstruktion er egnet til den ekstra vægt fra solcellerne. En eventuel udgift til dette er ikke medtaget i forslagets økonomi.	81.000 kr.	5.400 kr. 3,39 ton CO_2

ENERGIKONSULENTENS SUPPLERENDE KOMMENTARER

Nogle konstruktioner er skjulte, og tegningsmaterialet beskriver ikke konstruktionernes isolering fuldt ud. Derfor er enkelte af de eksisterende konstruktioner anslåede.

Udførelse af energispareforslag er altid en god forretning for boligens ejer, uanset om pengene til forbedringerne skal lånes eller ej. Hvis alle de angivne forslag gennemføres vil energimærket kunne forbedres.

Bygningens energimæssige stand er generelt set rimelig god - alderen taget i betragtning. Det er dog muligt at gennemføre enkelte rentable energibesparende foranstaltninger. Hvis de foreslåede foranstaltninger gennemføres, vil mærket kunne forbedres.

RENTABLE BESPARELSESFORSLAG

Herunder vises forslag til energibesparelser der skønnes at være rentable at gennemføre. At være rentabel betyder her, at besparelsen kan tilbagebetale investeringen inden de komponenter, der indgår i besparelsesforslaget, skal udskiftes igen.

F.eks. hvis forslaget er udskiftning af en cirkulationspumpe, forventes pumpen at leve i 15 år, og besparelsesforslaget anses at være rentabel hvis besparelsen kan tilbagebetale investeringen over 15 år. Hvis besparelsesforslaget er efterisolering af en hulmur ved indblæsning af granulat, er levetiden 40 år, og besparelsesforslaget er rentabelt hvis investeringen kan tilbagebetales over 40 år.

For hvert besparelsesforslag vises investeringen, besparelsen i energi og besparelsen i kr. ved nedsættelsen af energiregningen.

Hvis besparelsesforslaget medfører, at forbruget af en given energiform stiger, så vil stigningen være anført med et minus foran. Det vil f.eks. typisk tilfældet ved udskiftning et oliefyr med en varmepumpe, hvor forbruget af olie erstattes med et elforbrug til varmepumpen.

Investering er med moms. Besparelser er med moms og energiafgifter.

Emne	Forslag	Investering	Årlig besparelse i energienheder	Årlig besparelse
Bygning				
Loft	Udskiftning af loftslem til ny med 60 mm isolering	2.400 kr.	10,0 m³ Naturgas 1 kWh Elektricitet	100 kr.
Yderdøre	Udskiftning til ny yderdør med trelags energirude	8.400 kr.	60,9 m³ Naturgas 5 kWh Elektricitet	500 kr.
El				
Solceller	Montage af nye solceller, Monokrystallinske silicium, 4,8 kW	81.000 kr.	1.533 kWh Elektricitet 3.578 kWh Elektricitet overskud fra solceller	5.400 kr.

BESPARELSESFORSLAG VED RENOVERING ELLER REPARATIONER

Her vises besparelsesforslag hvor energibesparelsen ikke kan tilbagebetale investeringen inden de komponenter, der indgår i besparelsesforslaget, skal udskiftes igen. Det vil dog ofte være fordelagtigt at overveje disse besparelsesforslag hvis bygningen skal renoveres eller hvis der er bygningskomponenter, der alligevel skal udskiftes.

Investeringen til forslagene er ikke angivet, da investeringen vil afhænge af den konkrete renovering, som skal ske i forbindelse med besparelsesforslaget.

Besparelse er med moms og energiafgifter.

Emne	Forslag	Årlig besparelse i energienheder	Årlig besparelse
Bygning			
Vinduer	Udskiftning af vindue til trelags energirude, energiklasse A.	52,7 m³ Naturgas 4 kWh Elektricitet	400 kr.
Vinduer	Udskiftning af vindue til trelags energirude, energiklasse A.	52,7 m³ Naturgas 4 kWh Elektricitet	400 kr.
Vinduer	Udskiftning af vindue til trelags energirude, energiklasse A.	20,0 m³ Naturgas 2 kWh Elektricitet	200 kr.
Vinduer	Udskiftning af vindue til trelags energirude, energiklasse A.	59,1 m³ Naturgas 5 kWh Elektricitet	500 kr.
Vinduer	Udskiftning af vindue til trelags energirude, energiklasse A.	69,1 m³ Naturgas 5 kWh Elektricitet	500 kr.
Yderdøre	Udskiftning til ny terrassedør med trelags energirude	25,5 m³ Naturgas 2 kWh Elektricitet	200 kr.
Yderdøre	Udskiftning til ny yderdør med trelags energirude	28,2 m³ Naturgas 2 kWh Elektricitet	300 kr.
Etageadskillelse	Efterisolering af gulv mod uopvarmet kælder med 200 mm isolering	94,5 m³ Naturgas 7 kWh Elektricitet	700 kr.

Varmeanlæg

Varmerør	Isolering af varmefordelingsrør op til 100 mm	7,3 m³ Naturgas 1 kWh Elektricitet	100 kr.

BAGGRUNDSINFORMATION

BYGNINGSBESKRIVELSE

Kirsten Lykkes Vej 6, 5700 Svendborg

Adresse	Kirsten Lykkes Vej 6, 5700 Svendborg
BBR nr	479-47162-1
Bygningens anvendelse i følge BBR	Fritliggende enfamilieshus (120)
Opførelsesår	1965
År for væsentlig renovering	1973
Varmeforsyning	Kedel
Supplerende varme	Ingen
Boligareal i følge BBR	140 m²
Erhvervsareal i følge BBR	0 m²
Opvarmet bygningsareal	140 m²
Heraf tagetage opvarmet	0 m²
Heraf kælderetage opvarmet	0 m²
Uopvarmet kælderetage	0 m²

Energimærke	C
Energimærke efter rentable besparelsesforslag	C
Energimærke efter alle besparelsesforslag	B

OPLYST FORBRUG INKL. MOMS OG AFGIFTER

Denne rapport er udskrevet fra www.boligejer.dk, og er derfor tilgængelig for offentligheden. Det faktiske energiforbrug i bygningen og omkostningerne til dækning af det, fremgår ikke af rapporten, da denne oplysning er fortrolig for enfamiliehuse.

OPLYST FORBRUG OMREGNET TIL NORMALÅRS FORBRUG

Denne rapport er udskrevet fra www.boligejer.dk, og er derfor tilgængelig for offentligheden. Det faktiske energiforbrug i bygningen og omkostningerne til dækning af det, fremgår ikke af rapporten, da denne oplysning er fortrolig for enfamiliehuse.

KOMMENTARER TIL BYGNINGSBESKRIVELSEN

Det registrerede areal svarer fint overens med oplysningerne i BBR-ejeroplysningsskemaet/www.ois.dk

KOMMENTARER TIL DET OPLYSTE OG BEREGNEDE FORBRUG

Denne rapport er udskrevet fra www.boligejer.dk, og er derfor tilgængelig for offentligheden. Det faktiske energiforbrug i bygningen og omkostningerne til dækning af det, fremgår ikke af rapporten, da denne oplysning er fortrolig for enfamiliehuse.

ANVENDTE PRISER INKL. AFGIFTER VED BEREGNING AF BESPARELSER

Ved beregning af energibesparelser anvendes nedenstående energipriser:

Naturgas	7,05 kr. per m³
	2.000 kr. i fast afgift per år
Elektricitet til andet end opvarmning	2,10 kr. per kWh

Alle anvendte priser er inkl. moms, medmindre andet er angivet.

FORBEHOLD FOR PRISER PÅ INVESTERING I ENERGIBESPARELSER

Energimærkets besparelsesforslag er baseret på energikonsulentens erfaring og vurdering. Før energispareforslagene iværksættes, bør der altid indhentes tilbud fra flere leverandører. Desuden bør det undersøges, om der kræves en myndighedsgodkendelse.

HJÆLP TIL GENNEMFØRELSE AF ENERGIBESPARELSER

Energikonsulenten kan fortælle dig hvilke forudsætninger der er lagt til grund for de enkelte besparelsesforslag. På www.byggeriogenergi.dk kan du og din håndværker finde vejledninger til hvordan man energiforbedrer de forskellige dele af din bygning. På www.energistyrelsen.dk/forbruger finder du, under forbruger, råd og værktøjer til energibesparelser i bygninger. Dit energiselskab kan i mange tilfælde være behjælpelig med gennemførelse af energibesparelser.

Energistyrelsen har udviklet BedreBolig-ordningen, der gør det nemmere for dig som husejer at renovere din bolig på en energirigtig måde. Tag en uforpligtende snak med en BedreBolig-rådgiver. Se mere på www.bedrebolig.dk.

FIRMA

Firmanummer 600277
CVR-nummer 27431186

StS huseftersyn ApS
Bagergade 40 b, 5700 Svendborg
www.arkss.dk
jbs@arkss.dk
tlf. 29456125

Ved energikonsulent
Jakob Sinning

KLAGEMULIGHEDER

Du kan som ejer eller køber af ejendommen klage over faglige og kvalitetsmæssige forhold vedrørende energimærkningen. Klagen skal i første omgang rettes til det certificerede energimærkningsfirma der har udarbejdet mærkningen, senest 1 år efter energimærkningsrapportens dato. Hvis bygningen efter indberetningen af energimærkningsrapporten har fået ny ejer, skal klagen være modtaget i det certificerede firma senest 1 år efter den overtagelsesdag, som er aftalt mellem sælger og køber, dog senest 6 år efter energimærkningsrapportens datering. Klagen skal indgives på et skema, som er udarbejdet af Energistyrelsen. Dette skema finder du på http://www.ens.dk/forbrug-besparelser/byggeriets-energiforbrug/energimaerkning/klage Det certificerede energimærkningsfirma behandler klagen og meddeler skriftligt sin afgørelse af klagen til dig som klager. Det certificerede energimærkningsfirmas afgørelse af en klage kan herefter påklages til Energistyrelsen. Dette skal ske inden 4 uger efter modtagelsen af det certificerede energimærkningsfirmas afgørelse af sagen.

Klagen kan i alle tilfælde indbringes af bygningens ejer, herunder i givet fald en ejerforening, en andelsforening, anpartsforening eller et boligselskab, ejere af ejerlejligheder, andelshavere, anpartshavere og aktionærer i et boligselskab, samt købere eller erhververe af energimærkede bygninger eller lejligheder.

Reglerne fremgår af §§ 36 og 37 i bekendtgørelse nr. 1701 af 15. december 2015.

Energistyrelsen fører tilsyn med energimærkningsordningen. Til brug for stikprøvekontrol af om energimærkningspligten er overholdt, kan Energistyrelsen indhente oplysninger i elektronisk form fra andre offentlige myndigheder om bygninger og ejerforhold mv. med henblik på at kunne foretage samkøring af registre i kontroløjemed.

Energistyrelsens adresse er:

Energistyrelsen
Amaliegade 44
1256 København K
E-mail: ens@ens.dk

Energimærke

Kirsten Lykkes Vej 6
5700 Svendborg

Energistyrelsen

Gyldig fra den 15. juli 2016 til den 15. juli 2026

Energimærkningsnummer 311190313