SPAR PÅ ENERGIEN I DIN BYGNING

- status og forbedringer

Energimærkningsrapport
Oddervænget 15
4733 Tappernøje

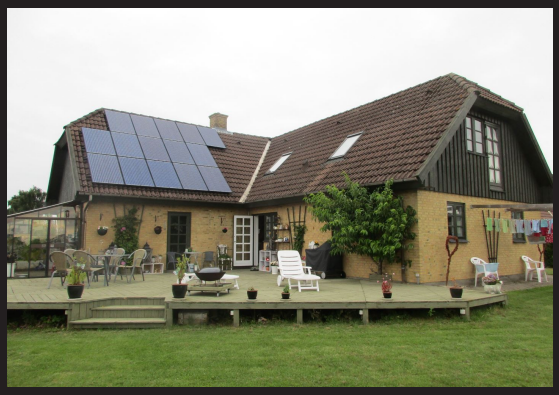

Bygningens energimærke:

A 2020 | A 2015 | A 2010 | B | C | D | E | F | G

Gyldig fra 9. august 2016
Til den 9. august 2026.

Energimærkningsnummer 311193673

Energistyrelsen

Denne rapport er udskrevet fra www.boligejer.dk, og er derfor tilgængelig for offentligheden. Det faktiske energiforbrug i bygningen fremgår ikke af rapporten, da denne oplysning er fortrolig for enfamiliehuse.

ENERGIMÆRKET

FORMÅLET MED ENERGIMÆRKNINGEN

Energimærkning af bygninger har to formål:

1. Mærkningen synliggør bygningens energiforbrug og er derfor en form for varedeklaration, når en bygning eller lejlighed sælges eller udlejes.
2. Mærkningen giver et overblik over de energimæssige forbedringer, som er rentable at gennemføre – hvad de går ud på, hvad de koster at gennemføre, hvor meget energi og CO2 man sparer, og hvor stor besparelse der kan opnås på el- og varmeregninger.

Mærkningen udføres af en energikonsulent, som måler bygningen op og undersøger kvaliteten af isolering, vinduer og døre, varmeinstallation m.v. På det grundlag beregnes bygningens energiforbrug under standardbetingelser for vejr, familiestørrelse, driftstider, forbrugsvaner m.v.

Det beregnede forbrug er en ret præcis indikator for bygningens energimæssige kvalitet – i modsætning til det faktiske forbrug, som naturligvis er stærkt afhængigt både af vejret og af de vaner, som bygningens brugere har. Nogle sparer på varmen, mens andre fyrer for åbne vinduer eller har huset fuldt af teenagere, som bruger store mængder varmt vand. Mærket fortæller altså om bygningens kvalitet – ikke om måden den bruges på, eller om vinteren var kold eller mild.

Energistyrelsen

BYGNINGENS ENERGIMÆRKE

På energimærkningsskalaen vises bygningens nuværende energimærke.

Nye bygninger skal i dag som minimum leve op til energikravene for A2015.

Hvis de rentable energibesparelsesforslag gennemføres, vil bygningen få energimærke C

Hvis de energibesparelser, der kan overvejes i forbindelse med en renovering eller vedligeholdelse også gennemføres, vil bygningen få energimærke A2010

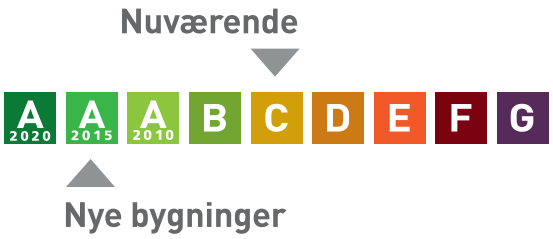

Årligt varmeforbrug	
2.099,1 m³ naturgas	13.770 kr
Årlig overproduktion af el	
-2.602 kWh fra solceller	-4.527 kr
Samlet energiudgift	9.243 kr
Samlet CO_2 udledning	2,99 ton

BYGNINGEN

Her ses beskrivelsen af bygningen og energibesparelserne, som energikonsulenten har fundet. For de bygningsdele, hvor der er fundet energibesparelser, er der en beskrivelse af hvordan bygningen er i dag, og så selve besparelsesforslaget. For hvert besparelsesforslag er anført den årlige besparelse i kroner og i CO2-udledningen, som forslaget vil medføre.

Hvis investeringen er rentabel, er investeringen også anført. Rentabilitet betyder, at energibesparelsen kan tilbagebetale investeringen inden de komponenter, der indgår i besparelsen, skal udskiftes igen. Hvis dette ikke er tilfældet, anses investeringen ikke at være rentabel, og investeringen er ikke anført.

Man skal være opmærksom på, at der er en række besparelsesforslag, der i følge bygningsreglementet BR15, skal gennemføres i forbindelse med renovering eller udskiftninger af bygningsdele eller bygningskomponenter.

Investering er med moms. Besparelser er med moms og energiafgifter.

Tag og loft	Investering	Årlig besparelse
LOFT Loft mod vandret skunk er isoleret med 150 mm mineraluld. Lodrette skunkvægge er isoleret med 150 mm mineraluld. Skråvægge er isoleret med 150 mm mineraluld. Hanebåndsloft er isoleret med 200 mm mineraluld. Konstruktions- og isoleringsforhold er konstateret ud fra tegningsmateriale.		
FORBEDRING VED RENOVERING Efterisolering af vandret og lodret skunk samt skråvægge og hanebåndsloftet med 200 mm isolering. Eksisterende isolering bevares, så der efter fremtidige forhold er isoleret med 350 mm Det påregnes at vandrette skunke er tilgængelige, hvorved overslagsprisen alene omfatter montering af den nye isolering.		1.100 kr. 0,35 ton CO_2

Ydervægge	Investering	Årlig besparelse
HULE YDERVÆGGE Ydervægge er udført som 33 cm hulmur. Vægge består udvendigt af tegl og indvendigt af porebeton. Hulrummet er isoleret med 125 mm mineraluldsbatts. Konstruktions- og isoleringsforhold er konstateret ud fra tegningsmateriale.		

LETTE YDERVÆGGE Ydervægge på 1.sal er udført som let konstruktion med beklædning ud- og indvendig. Hulrum mellem beklædninger er isoleret med 150 mm mineraluld. Konstruktions- og isoleringsforhold er konstateret ud fra tegningsmateriale.		
FORBEDRING VED RENOVERING Indvendig efterisolering med 200 mm isolering i lette ydervægge. Eksisterende pladebeklædning og isolering nedtages og bortskaffes. Arbejdet udføres iht. gældende regler på området, hvad angår materialekrav samt placering og udførelse af dampspærre. I forbindelse med arbejdet, skal der udføres nye lysninger og bundstykker ved vinduer, og tekniske installationer føres med ud i den nye væg.		200 kr. 0,04 ton CO_2

Vinduer, døre ovenlys mv.

	Investering	Årlig besparelse
VINDUER Vinduerne er generelt monteret med tolags termorude med kold kant.		
FORBEDRING VED RENOVERING Vinduerne udskiftes til nye vinduer med gående rammer og trelags energiruder, energiklasse A.		900 kr. 0,31 ton CO_2
OVENLYS Ovenlyser er monteret med tolags termorude med kold kant.		
FORBEDRING VED RENOVERING Vinduerne udskiftes til nye ovenlysvinduer med trelags energiruder, efter BR20.		500 kr. 0,14 ton CO_2
YDERDØRE Massiv yderdør mod nord med isolerede fyldninger og beklædning på begge sider. Terrassedøre og bryggersdøren med tolags termoglas.		
FORBEDRING VED RENOVERING Terrassedørene og bryggersdøren udskiftes med en ny, som er monteret med trelags energirude, varm kant og kryptongas		1.300 kr. 0,42 ton CO_2

Gulve

	Investering	Årlig besparelse
TERRÆNDÆK Terrændæk i badeværelse er udført af beton med slidlagsgulv - med gulvvarme. Gulvet er isoleret med 100 mm mineraluld/polystyrenplader under betonen. Konstruktions- og isoleringsforhold er konstateret ud fra tegningsmateriale. Terrændæk er udført af beton med slidlagsgulv. Gulvet er isoleret med 75 mm mineraluld/polystyrenplader under betonen. Konstruktions- og isoleringsforhold er konstateret ud fra tegningsmateriale.		
ETAGEADSKILLELSE Gulv mod uopvarmet kælder af træ/bjælker, er isoleret med 100 mm mineraluld.		
FORBEDRING VED RENOVERING Efterisolering af gulv mod uopvarmet kælder med 150 mm isolering, så den samlede mængde udgør 250 mm. Eksisterende nedhængte lofter på underside af etageadskillelse nedtages og fjernes. Eksisterende forskalling forlænges, og der udføres effektiv dampspærre og afsluttes med godkendt beklædning. Det er vigtigt at have fokus på at rumhøjden ikke gøres lavere end bygningsreglementets krav herfor. Efterisoleringen af etageadskillelsen vil medføre temperaturfald i kælderen. Herved øges risikoen for fugtproblemer, hvis der ikke ventileres. Det anbefales at etablere udeluftventiler i alle rum, og husejeren bør instrueres i korrekt udluftning af kælderen så fugt mv. undgåes.		300 kr. 0,09 ton CO_2

Ventilation

	Investering	Årlig besparelse
VENTILATION Der er naturlig ventilation i hele bygningen. Bygningen er normal tæt, da konstruktionssamlinger og fuger ved vindues- og døråbninger, samt tætningslister i vinduer og udvendige døre fremstår intakte.		

VARMEANLÆG

Varmeanlæg

	Investering	Årlig besparelse
KEDLER Ejendommen opvarmes med en 13,1 kW Vaillant gaskedel, type ecoTEC exclusiv VC DK 146/4-7. Gaskedlen er væghægt og placeret i bryggers. Kedlen er tilsluttet bygningens centralvarmesystem, og opvarmer til både brugsvand og rumopvarmning. Kedlen er en ny kondenserende kedelunit som er forsynet med ny gasbrænder. Der er integreret modulerende pumpe til cirkulation.		
OVNE Der er supplerende varmeforsyning i form af en certificeret brændeovn. Brændeovnen er placeret i stuen. Varmekilden indgår ikke i beregning af energiforbruget, i henhold til Energistyrelsens beregningsregler.		
VARMEPUMPER Der er ingen varmepumpe i bygningen. Der stilles ikke forslag til installering af varmepumpe da der er nyere kondenserende naturgaskedel og derfor ikke rentabelt.		
SOLVARME Der er intet solvarmeanlæg på bygningen. Der stilles ikke forslag til installering af solvarmeanlæg da der er nyere kondenserende naturgaskedel og derfor ikke rentabelt.		

Varmefordeling

	Investering	Årlig besparelse
VARMEFORDELING Den primære opvarmning af ejendommen sker via radiatorer i opvarmede rum. Varmefordelingsrør er udført som to-strengs anlæg. Der er desuden gulvvarme i badeværelse.		
VARMEFORDELINGSPUMPER På varmefordelingsanlægget er monteret en nyere pumpe med en max-effekt på 35W. Pumpen er indbygget i kedel og ikke umiddelbart synlig.		
AUTOMATIK Der er monteret termostatiske reguleringsventiler på radiatorer til regulering af korrekt rumtemperatur. Ud over andet automatik i de enkelte rum, er der monteret automatik der styres efter udetemperatur. Denne overstyrer regulering i de enkelte rum.		

VARMT VAND

Varmt vand	Investering	Årlig besparelse
VARMT VAND I beregningen er der indregnet et varmtvandsforbrug på 250 liter pr. m² opvarmet boligareal pr. år.		
VARMTVANDSRØR Varmetabet fra tilslutningsrør under 5 meter indregnes med et standard værdisæt for rørlængde og isoleringsniveau svarende til 4 meter med 30 mm isolering.		
VARMTVANDSPUMPER Der er ingen cirkulationspumpe i bygningen.		
VARMTVANDSBEHOLDER Varmt brugsvand produceres i 160 l præisoleret vandvarmer, fabrikat Metro type Cabinet.		

EL

El	Investering	Årlig besparelse
SOLCELLER Der er monteret nye solceller til produktion af strøm. Solcellearealet er ca. 17,5 kvm.		

ENERGIKONSULENTENS SUPPLERENDE KOMMENTARER

Energimærkningen er udarbejdet efter retningslinjerne i den gældende Håndbog for Energikonsulenter. Grundlaget for energimærkningen består af en besigtigelse af ejendommens klimaskærm og varmeanlæg. Ved hver bygningsdel i rapporten er det beskrevet hvorledes konstruktionen og isoleringsforholdet i denne er bestemt.

Ejendommen er opført i 1988 og ombygget i 1990, i betragtning af dette i god isoleringsmæssig stand. Der kan ikke anvises rentable besparelsesforslag, men enkelte besparelsesforslag ved renovering eller reparationer på ejendommen.

Arealet hvor der er mulighed for opvarmning i ejendommen er opmålt ved besigtigelsen. Energimærket er udarbejdet efter disse opmålinger

Der er ikke modtaget oplysninger om konstruktions- og isoleringsforhold fra ejeren af ejendommen - Isoleringsforhold i lukkede (skjulte) konstruktioner er derfor skønnet.

Der er ikke udført destruktive undersøgelser af konstruktionerne i ejendommen. Hvordan isoleringsfoholdene i de forskellige konstruktionerne er bestemt, er beskrevet i statusbeskrivelsen for hver bygningsdel.

BESPARELSESFORSLAG VED RENOVERING ELLER REPARATIONER

Her vises besparelsesforslag hvor energibesparelsen ikke kan tilbagebetale investeringen inden de komponenter, der indgår i besparelsesforslaget, skal udskiftes igen. Det vil dog ofte være fordelagtigt at overveje disse besparelsesforslag hvis bygningen skal renoveres eller hvis der er bygningskomponenter, der alligevel skal udskiftes.

Investeringen til forslagene er ikke angivet, da investeringen vil afhænge af den konkrete renovering, som skal ske i forbindelse med besparelsesforslaget.

Besparelse er med moms og energiafgifter.

Emne	Forslag	Årlig besparelse i energienheder	Årlig besparelse
Bygning			
Loft	Efterisolering af tagkonstruktionen	156,4 m³ Naturgas 3 kWh Elektricitet	1.100 kr.
Lette ydervægge	Efterisolering af lette ydervægge af træ med 200 mm isolering	16,4 m³ Naturgas 1 kWh Elektricitet	200 kr.
Vinduer	Udskiftning af vindue til trelags energirude, energiklasse A.	136,4 m³ Naturgas 2 kWh Elektricitet	900 kr.
Ovenlys	Udskiftning af ovenlysvindue til trelags energirude, efter BR20.	61,8 m³ Naturgas 1 kWh Elektricitet	500 kr.
Yderdøre	Udskiftning til ny terrassedør med trelags energirude og Udskiftning til ny yderdør med trelags energirude	185,5 m³ Naturgas 3 kWh Elektricitet	1.300 kr.
Etageadskillelse	Efterisolering af gulv mod uopvarmet kælder med 150 mm isolering	40,0 m³ Naturgas 1 kWh Elektricitet	300 kr.

BAGGRUNDSINFORMATION

BYGNINGSBESKRIVELSE

Oddervænget 15, 4733 Tappernøje

Adresse .....Oddervænget 15, 4733 Tappernøje
BBR nr.....370-5831-1
Bygningens anvendelse i følge BBR.....Fritliggende enfamilieshus (120)
Opførelsesår 1988
År for væsentlig renovering.....1990
Varmeforsyning.....Kedel
Supplerende varme.....Brændeovn
Boligareal i følge BBR .....223 m²
Erhvervsareal i følge BBR .....0 m²
Opvarmet bygningsareal.....223 m²
Heraf tagetage opvarmet.....76 m²
Heraf kælderetage opvarmet .....0 m²
Uopvarmet kælderetage.....44 m²

Energimærke C
Energimærke efter rentable besparelsesforslag C
Energimærke efter alle besparelsesforslag.....A2010

OPLYST FORBRUG INKL. MOMS OG AFGIFTER

Denne rapport er udskrevet fra www.boligejer.dk, og er derfor tilgængelig for offentligheden. Det faktiske energiforbrug i bygningen og omkostningerne til dækning af det, fremgår ikke af rapporten, da denne oplysning er fortrolig for enfamiliehuse.

OPLYST FORBRUG OMREGNET TIL NORMALÅRS FORBRUG

Denne rapport er udskrevet fra www.boligejer.dk, og er derfor tilgængelig for offentligheden. Det faktiske energiforbrug i bygningen og omkostningerne til dækning af det, fremgår ikke af rapporten, da denne oplysning er fortrolig for enfamiliehuse.

KOMMENTARER TIL BYGNINGSBESKRIVELSEN

Det registrerede areal svarer fint overens med oplysningerne i BBR-ejeroplysningsskemaet/www.ois.dk

KOMMENTARER TIL DET OPLYSTE OG BEREGNEDE FORBRUG

Denne rapport er udskrevet fra www.boligejer.dk, og er derfor tilgængelig for offentligheden. Det faktiske energiforbrug i bygningen og omkostningerne til dækning af det, fremgår ikke af rapporten, da denne oplysning er fortrolig for enfamiliehuse.

ANVENDTE PRISER INKL. AFGIFTER VED BEREGNING AF BESPARELSER

Ved beregning af energibesparelser anvendes nedenstående energipriser:

Naturgas .....6,56 kr. per m³
Elektricitet til andet end opvarmning.....2,27 kr. per kWh

Alle anvendte priser er inkl. moms, medmindre andet er angivet.

FORBEHOLD FOR PRISER PÅ INVESTERING I ENERGIBESPARELSER

Energimærkets besparelsesforslag er baseret på energikonsulentens erfaring og vurdering. Før energispareforslagene iværksættes, bør der altid indhentes tilbud fra flere leverandører. Desuden bør det undersøges, om der kræves en myndighedsgodkendelse.

HJÆLP TIL GENNEMFØRELSE AF ENERGIBESPARELSER

Energikonsulenten kan fortælle dig hvilke forudsætninger der er lagt til grund for de enkelte besparelsesforslag. På www.byggeriogenergi.dk kan du og din håndværker finde vejledninger til hvordan man energiforbedrer de forskellige dele af din bygning. På www.energistyrelsen.dk/forbruger finder du, under forbruger, råd og værktøjer til energibesparelser i bygninger. Dit energiselskab kan i mange tilfælde være behjælpelig med gennemførelse af energibesparelser.

Energistyrelsen har udviklet BedreBolig-ordningen, der gør det nemmere for dig som husejer at renovere din bolig på en energirigtig måde. Tag en uforpligtende snak med en BedreBolig-rådgiver. Se mere på www.bedrebolig.dk.

FIRMA

Firmanummer 600068
CVR-nummer 32770290

factum2 as
Gammel Lyngvej 2, 4600 Køge

4600@factum2.dk
tlf. 20279030

Ved energikonsulent
Lars Bo Christensen

KLAGEMULIGHEDER

Du kan som ejer eller køber af ejendommen klage over faglige og kvalitetsmæssige forhold vedrørende energimærkningen. Klagen skal i første omgang rettes til det certificerede energimærkningsfirma der har udarbejdet mærkningen, senest 1 år efter energimærkningsrapportens dato. Hvis bygningen efter indberetningen af energimærkningsrapporten har fået ny ejer, skal klagen være modtaget i det certificerede firma senest 1 år efter den overtagelsesdag, som er aftalt mellem sælger og køber, dog senest 6 år efter energimærkningsrapportens datering. Klagen skal indgives på et skema, som er udarbejdet af Energistyrelsen. Dette skema finder du på http://www.ens.dk/forbrug-besparelser/byggeriets-energiforbrug/energimaerkning/klage Det certificerede energimærkningsfirma behandler klagen og meddeler skriftligt sin afgørelse af klagen til dig som klager. Det certificerede energimærkningsfirmas afgørelse af en klage kan herefter påklages til Energistyrelsen. Dette skal ske inden 4 uger efter modtagelsen af det certificerede energimærkningsfirmas afgørelse af sagen.

Klagen kan i alle tilfælde indbringes af bygningens ejer, herunder i givet fald en ejerforening, en andelsforening, anpartsforening eller et boligselskab, ejere af ejerlejligheder, andelshavere, anpartshavere og aktionærer i et boligselskab, samt købere eller erhververe af energimærkede bygninger eller lejligheder.

Reglerne fremgår af §§ 36 og 37 i bekendtgørelse nr. 1701 af 15. december 2015.

Energistyrelsen fører tilsyn med energimærkningsordningen. Til brug for stikprøvekontrol af om energimærkningspligten er overholdt, kan Energistyrelsen indhente oplysninger i elektronisk form fra andre offentlige myndigheder om bygninger og ejerforhold mv. med henblik på at kunne foretage samkøring af registre i kontroløjemed.

Energistyrelsens adresse er:

Energistyrelsen
Amaliegade 44
1256 København K
E-mail: ens@ens.dk

Energimærke

Oddervænget 15
4733 Tappernøje

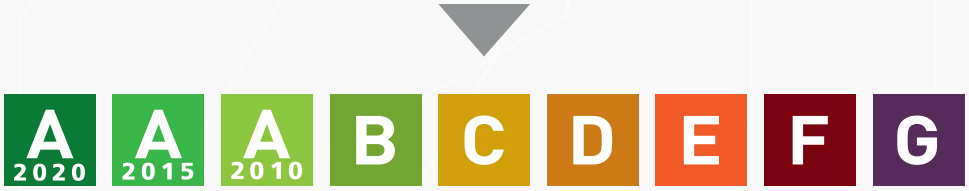

Energistyrelsen

Gyldig fra den 9. august 2016 til den 9. august 2026

Energimærkningsnummer 311193673