SPAR PÅ ENERGIEN I DIN BYGNING

- status og forbedringer

Energimærkningsrapport
Sejersvej 17
3700 Rønne

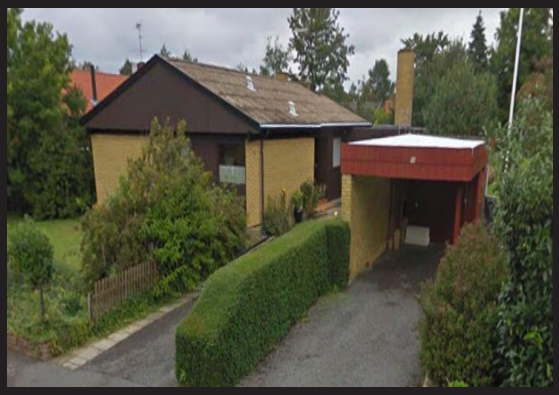

Bygningens energimærke:

A 2020 | A 2015 | A 2010 | B | C | D | E | F | G

Gyldig fra 5. september 2016
Til den 5. september 2023.

Energimærkningsnummer 311198606

Energistyrelsen

Denne rapport er udskrevet fra www.boligejer.dk, og er derfor tilgængelig for offentligheden. Det faktiske energiforbrug i bygningen fremgår ikke af rapporten, da denne oplysning er fortrolig for enfamiliehuse.

ENERGIMÆRKET

FORMÅLET MED ENERGIMÆRKNINGEN

Energimærkning af bygninger har to formål:

1. Mærkningen synliggør bygningens energiforbrug og er derfor en form for varedeklaration, når en bygning eller lejlighed sælges eller udlejes.
2. Mærkningen giver et overblik over de energimæssige forbedringer, som er rentable at gennemføre – hvad de går ud på, hvad de koster at gennemføre, hvor meget energi og CO2 man sparer, og hvor stor besparelse der kan opnås på el- og varmeregninger.

Mærkningen udføres af en energikonsulent, som måler bygningen op og undersøger kvaliteten af isolering, vinduer og døre, varmeinstallation m.v. På det grundlag beregnes bygningens energiforbrug under standardbetingelser for vejr, familiestørrelse, driftstider, forbrugsvaner m.v.

Det beregnede forbrug er en ret præcis indikator for bygningens energimæssige kvalitet – i modsætning til det faktiske forbrug, som naturligvis er stærkt afhængigt både af vejret og af de vaner, som bygningens brugere har. Nogle sparer på varmen, mens andre fyrer for åbne vinduer eller har huset fuldt af teenagere, som bruger store mængder varmt vand. Mærket fortæller altså om bygningens kvalitet – ikke om måden den bruges på, eller om vinteren var kold eller mild.

Energistyrelsen

BYGNINGENS ENERGIMÆRKE

På energimærkningsskalaen vises bygningens nuværende energimærke.

Nye bygninger skal i dag som minimum leve op til energikravene for A2015.

Hvis de rentable energibesparelsesforslag gennemføres, vil bygningen få energimærke C

Hvis de energibesparelser, der kan overvejes i forbindelse med en renovering eller vedligeholdelse også gennemføres, vil bygningen få energimærke C

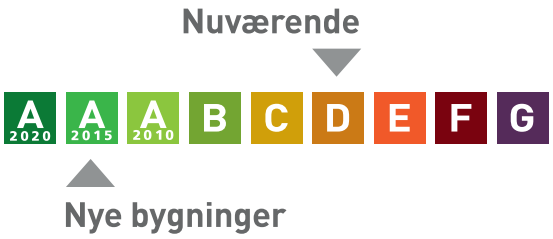

Årligt varmeforbrug

89,78 GJ fjernvarme	19.905 kr
1.304 kWh elektricitet	2.869 kr
Samlet energiudgift	22.774 kr
Samlet CO_2 udledning	4,38 ton

BYGNINGEN

Her ses beskrivelsen af bygningen og energibesparelserne, som energikonsulenten har fundet. For de bygningsdele, hvor der er fundet energibesparelser, er der en beskrivelse af hvordan bygningen er i dag, og så selve besparelsesforslaget. For hvert besparelsesforslag er anført den årlige besparelse i kroner og i CO2-udledningen, som forslaget vil medføre.

Hvis investeringen er rentabel, er investeringen også anført. Rentabilitet betyder, at energibesparelsen kan tilbagebetale investeringen inden de komponenter, der indgår i besparelsen, skal udskiftes igen. Hvis dette ikke er tilfældet, anses investeringen ikke at være rentabel, og investeringen er ikke anført.

Man skal være opmærksom på, at der er en række besparelsesforslag, der i følge bygningsreglementet BR15, skal gennemføres i forbindelse med renovering eller udskiftninger af bygningsdele eller bygningskomponenter.

Investering er med moms. Besparelser er med moms og energiafgifter.

Tag og loft	Investering	Årlig besparelse
LOFT Loftrum er isoleret med 100 mm isolering. Isoleringstykkelsen er fastlagt ved direkte måltagning i loftrum. Der er forudsat tilsvarende isoleringstykkelse for hele bygningsdelen.		
FORBEDRING Efterisolering af loftrum med 200 mm isolering. Eksisterende isolering bevares, så der efter fremtidige forhold er isoleret med 300 mm Inden isolering af loftrum igangsættes, skal det undersøges nærmere, om de eksisterende konstruktioner er tilstrækkeligt tætte, så korrekt udførelse sikres. Der etableres ny gangbro i tagrummet, eller hvis der findes en eksisterende, skal denne hæves til de nye isoleringsforhold.	53.500 kr.	2.100 kr. 0,54 ton CO_2

Ydervægge	Investering	Årlig besparelse
HULE YDERVÆGGE Ydervægge i tilbygningen er udført som 29 cm hulmur. Hulrummet er isoleret med 75 mm isolering. Isoleringen er konstateret ved boreprøve i konstruktionen.		
MASSIVE YDERVÆGGE Ydervægge i oprindelige hus består af 12 cm massiv teglvæg med indvendig pladebeklædning og 100 mm isolering. Isoleringen er konstateret ved boreprøve i konstruktionen.		

LETTE YDERVÆGGE Ydervægge i lette partier i tilbygningen er udført som trækonstruktion. Konstruktionen er isoleret med 75 mm isolering. Isoleringstykkelsen er vurderet på grundlag af måltagning af konstruktionstykkelsen. Der kan være afvigelse fra de faktiske forhold. Ydervægge i lette partier i oprindelige hus er udført som trækonstruktion. Konstruktionen er isoleret med 75 mm isolering. Isoleringstykkelsen er vurderet på grundlag af måltagning af konstruktionstykkelsen. Der kan være afvigelse fra de faktiske forhold.		

Vinduer, døre ovenlys mv.

	Investering	Årlig besparelse
VINDUER Bygningen har vinduer med: - tolags energiruder - tolags termoruder		
FORBEDRING Det anbefales at udskifte ruderne i de vinduer som er med termoruder med nye energiruder.	27.000 kr.	1.100 kr. 0,28 ton CO_2

YDERDØRE Bygningen har glasdøre/terrassedøre med: - tolags energiglas. - tolags termoruder.		
FORBEDRING VED RENOVERING Det anbefales at udskifte glasdøre/terrassedøre til nye med energiruder.		500 kr. 0,11 ton CO_2

Gulve

	Investering	Årlig besparelse
TERRÆNDÆK Terrændæk i oprindelige hus er udført i beton og med strøgulve der er efterisoleret med 50 mm isolering mellem strøer. Under betonen er gulvet uisoleret. Isoleringstykkelsen er med udgangspunkt i forevist tegningsmateriale, da konstruktionen er utilgængelig. Terrændæk i tilbygningen er udført af beton. Gulvet er isoleret med 75 mm Isoleringstykkelsen er med udgangspunkt i forevist tegningsmateriale, da konstruktionen er utilgængelig.		

Terrændæk er vurderet udført i henhold til gældende Bygningsreglement på opførelsestidspunktet BR67 (isoleret med ca. 30 mm). Isoleringstykkelsen er med udgangspunkt i byggeskik på opførelsestidspunktet, da konstruktionen er utilgængelig.		

Ventilation

	Investering	Årlig besparelse
VENTILATION Der er naturlig ventilation i hele bygningen bl.a. i form af oplukkelige vinduer og døre.		

VARMEANLÆG

Varmeanlæg

	Investering	Årlig besparelse
FJERNVARME Bygningen opvarmes med fjernvarme. Anlægget er udført med isoleret varmeveksler som vurderes at være fra 1993. Anlægget er placeret i bryggers.		
VARMEPUMPER Der er monteret en luft til luft varmepumpe til supplering af opvarmningen. Varmepumpen udnytter udeluften via en udedel der er forbundet med en indedel. Anlægget er af fabrikat Mitsubishi og er placeret i pejsestuen. Anlægget vurderes at være nyere.		
SOLVARME Der er ikke installeret solvarmeanlæg.		
FORBEDRING VED RENOVERING Det anbefales at opsætte et solfangeranlæg til supplering af det varme brugsvand. Der er i forslaget regnet med at der etableres et areal på ca. 6 m² koblet til en ny varmtvandsbeholder på 300 liter samt at anlægget placeres mod syd. Det er op til husejeren selv at undersøge, om der er eventuelle restriktioner mod solvarmeanlæg, herunder lokal- og varmeplaner. Læs mere på www.god-solvarme.dk. Det er en forudsætning at solpanelerne placeres mod syd og dermed ikke nødvendigvis på taget af bygningen. Er der ikke tagflader mod syd kan solpanelerne i stedet placeres på garagetag eller på et egnet stativ på jorden.		700 kr. 0,16 ton CO_2

Varmefordeling

	Investering	Årlig besparelse
VARMEFORDELING Bygningens varme fordeles via radiatorer. Varmefordelingsrør er vurderet udført som et-strengs anlæg. Da dele af fordelingsanlægget er skjult bør det undersøges nærmere om det er 1- eller 2-strengsystem inden igangsætning af energiforbedringsforslag, da dette vil have indflydelse på besparelsesmulighederne.		
VARMERØR Varmefordelingsrør under gulv/isolering er isoleret.		
FORBEDRING Det anbefales at isolere rørene op til 50 mm isolering.	8.800 kr.	1.000 kr. 0,24 ton CO_2

VARMEFORDELINGSPUMPER Varmefordelingsanlægget er monteret med en ældre pumpe med trinregulering. Pumpen er af fabrikat Grundfos.		
FORBEDRING Det anbefales at udskifte varmefordelingspumpen til en ny pumpe med lavere effekt, som denne af fabrikat Grundfos, Type Alpha 2.	4.500 kr.	600 kr. 0,17 ton CO_2

AUTOMATIK Der er ikke monteret automatik på varmeanlægget til central styring. Der er monteret termostater på radiatorer til regulering af rumtemperaturen, dog mangler termostater på 3 stk. radiatorer i værelse, stue og toilet		
FORBEDRING Der monteres nye termostater på radiatorer til regulering af rumtemperaturen.	1.500 kr.	400 kr. 0,09 ton CO_2

VARMT VAND

Varmt vand	Investering	Årlig besparelse
VARMT VAND I beregningen er der indregnet et varmtvandsforbrug på 250 liter pr. m² opvarmet boligareal pr. år.		
VARMTVANDSBEHOLDER Varmt brugsvand produceres via gennemstrømningsveksler, fabrikat Termix. Veksleren er placeret i bryggers.		

EL

El	Investering	Årlig besparelse
SOLCELLER Der er ingen solceller på bygningen.		
FORBEDRING VED RENOVERING Det anbefales at montere solceller til supplering af elforbruget. I forslaget er regnet med et ca. 22 m² solfangerpanel, der vender mod syd. Det er op til husejeren at undersøge evt. restriktioner imod solceller i eksempelvis lokalplan mv. Det er en forudsætning for beregningen at solcellerne placeres mod syd. Har bygningen ikke egnede tagflader mod syd kan solcellerne placeres på jorden, garagetag el. lign.		3.800 kr. 2,19 ton CO_2

ENERGIKONSULENTENS SUPPLERENDE KOMMENTARER

Inden gennemførelse af energibesparelserne i rapporten bør flg. forhold undersøges nærmere i samarbejde med en rådgiver.

- Ved efterisolering af bygningens konstruktioner skal det sikres at disse og nærliggende konstruktioner ventileres og udføres forsvarligt for at undgå fugtproblemer.
- Evt. myndigheds restriktioner.

Derudover er det vigtigt som bruger af bygningen, at sikre tilstrækkelig udluftning i bygningen, da man ved f.eks. udskiftning af vinduer og efterisolering ofte får en mere tæt bygning.

Ejendommen er et dødsbo.

Ved besigtigelsen forelå tegninger mv. som kun i begrænset omfang indgår i energimærket, da de ikke uddybende beskriver alle skjulte konstruktioner mv.

RENTABLE BESPARELSESFORSLAG

Herunder vises forslag til energibesparelser der skønnes at være rentable at gennemføre. At være rentabel betyder her, at besparelsen kan tilbagebetale investeringen inden de komponenter, der indgår i besparelsesforslaget, skal udskiftes igen.

F.eks. hvis forslaget er udskiftning af en cirkulationspumpe, forventes pumpen at leve i 15 år, og besparelsesforslaget anses at være rentabel hvis besparelsen kan tilbagebetale investeringen over 15 år. Hvis besparelsesforslaget er efterisolering af en hulmur ved indblæsning af granulat, er levetiden 40 år, og besparelsesforslaget er rentabelt hvis investeringen kan tilbagebetales over 40 år.

For hvert besparelsesforslag vises investeringen, besparelsen i energi og besparelsen i kr. ved nedsættelsen af energiregningen.

Hvis besparelsesforslaget medfører, at forbruget af en given energiform stiger, så vil stigningen være anført med et minus foran. Det vil f.eks. typisk tilfældet ved udskiftning et oliefyr med en varmepumpe, hvor forbruget af olie erstattes med et elforbrug til varmepumpen.

Investering er med moms. Besparelser er med moms og energiafgifter.

Emne	Forslag	Investering	Årlig besparelse i energienheder	Årlig besparelse
Bygning				
Loft	Efterisolering af loftrum	53.500 kr.	10,79 GJ Fjernvarme 175 kWh Elektricitet	2.100 kr.
Vinduer	Udskiftning af ruder i vinduer med termoruder	27.000 kr.	5,58 GJ Fjernvarme 90 kWh Elektricitet	1.100 kr.
Varmeanlæg				
Varmerør	Isolering af varmefordelingsrør op til 50 mm	8.800 kr.	4,96 GJ Fjernvarme 74 kWh Elektricitet	1.000 kr.
Varmefordelings pumper	Ny varmefordelingspumpe	4.500 kr.	252 kWh Elektricitet	600 kr.
Automatik	Montage af termostater	1.500 kr.	1,62 GJ Fjernvarme 33 kWh Elektricitet	400 kr.

BESPARELSESFORSLAG VED RENOVERING ELLER REPARATIONER

Her vises besparelsesforslag hvor energibesparelsen ikke kan tilbagebetale investeringen inden de komponenter, der indgår i besparelsesforslaget, skal udskiftes igen. Det vil dog ofte være fordelagtigt at overveje disse besparelsesforslag hvis bygningen skal renoveres eller hvis der er bygningskomponenter, der alligevel skal udskiftes.

Investeringen til forslagene er ikke angivet, da investeringen vil afhænge af den konkrete renovering, som skal ske i forbindelse med besparelsesforslaget.

Besparelse er med moms og energiafgifter.

Emne	Forslag	Årlig besparelse i energienheder	Årlig besparelse
Bygning			
Yderdøre	Udskiftning af glasdør/terrassedør	2,19 GJ Fjernvarme 35 kWh Elektricitet	500 kr.
Varmeanlæg			
Solvarme	Etablering af solvarme	5,50 GJ Fjernvarme -86 kWh Elektricitet	700 kr.
El			
Solceller	Etablering af solceller	1.556 kWh Elektricitet 1.754 kWh Elektricitet overskud fra solceller	3.800 kr.

BAGGRUNDSINFORMATION

BYGNINGSBESKRIVELSE

Sejersvej 17, 3700 Rønne

Adresse	Sejersvej 17, 3700 Rønne
BBR nr	400-197024-1
Bygningens anvendelse i følge BBR	Fritliggende enfamilieshus (120)
Opførelsesår	1968
År for væsentlig renovering	1973
Varmeforsyning	Fjernvarme
Supplerende varme	Varmepumpe
Boligareal i følge BBR	167 m²
Erhvervsareal i følge BBR	0 m²
Opvarmet bygningsareal	167 m²
Heraf tagetage opvarmet	0 m²
Heraf kælderetage opvarmet	0 m²
Uopvarmet kælderetage	0 m²

Energimærke	D
Energimærke efter rentable besparelsesforslag	C
Energimærke efter alle besparelsesforslag	C

OPLYST FORBRUG INKL. MOMS OG AFGIFTER

Denne rapport er udskrevet fra www.boligejer.dk, og er derfor tilgængelig for offentligheden. Det faktiske energiforbrug i bygningen og omkostningerne til dækning af det, fremgår ikke af rapporten, da denne oplysning er fortrolig for enfamiliehuse.

KOMMENTARER TIL BYGNINGSBESKRIVELSEN

Det opvarmede areal er bestemt ud fra opmåling af bygningen i forbindelse med energimærkningen.

Det opvarmede etageareal i henhold til energimærkningens opmåling afviger mindre end 10% fra BBR-Oversigtens areal.

KOMMENTARER TIL DET OPLYSTE OG BEREGNEDE FORBRUG

Denne rapport er udskrevet fra www.boligejer.dk, og er derfor tilgængelig for offentligheden. Det faktiske energiforbrug i bygningen og omkostningerne til dækning af det, fremgår ikke af rapporten, da denne oplysning er fortrolig for enfamiliehuse.

ANVENDTE PRISER INKL. AFGIFTER VED BEREGNING AF BESPARELSER

Ved beregning af energibesparelser anvendes nedenstående energipriser:

Fjernvarme	155,00 kr. per GJ 5.988 kr. i fast afgift per år
Elektricitet til opvarmning	2,20 kr. per kWh
Elektricitet til andet end opvarmning	2,20 kr. per kWh

VEDR ENERGIPRISER
Da energimærkets gyldighed er enten 7 eller 10 år bør man altid kontrollere nyeste priser hos leverandøren, særligt kan fjernvarmepriser svinge en del, endda indenfor samme år.

VEDR ENERGIBESPARELSER
I beregninger er anvendt estimerede priser, der omfatter materialer, timeløn til professionelle håndværkere, eventuelle projekteringsomkostninger, byggepladsomkostninger - herunder stillads samt følge- og miljøomkostninger.

Det anbefales at indhente overslag på rapportens besparelsesforslag til almen orientering inden en konkret planlægning igangsættes, herunder projektforslag og indhentning af en fast tilbudspris. Der kan være store afvigelser fra den estimerede pris og en konkret pris, blandt andet på grund af regionale og beskæftigelsesmæssige forhold.

De anvendte el- og brændselspriser er med udgangspunkt i beregningsprogrammets standardpriser, da energipriser er varierende. Priser kan derfor afvige fra aktuelle forhold.

Ønskes der yderligere oplysninger om løsningsforslag og muligheder for efterisolering, varmeinstallationer og ventilation, henvises til "Videncenter for energibesparelser i bygninger" Foruden informative tegninger og eksempler på flere aktuelle situationer, enhver husejer kan komme ud for, indeholder de enkelte afsnit også en udførlig arbejdsbeskrivelse i et let og forståeligt sprog.
Der er også henvisninger til yderligere informationer om de enkelte løsningsforslag.

Videncenter for energibesparelser kan kontaktes på tlf. 72 20 22 55 eller på hjemmesiden www.byggeriogenergi.dk

FORBEHOLD FOR PRISER PÅ INVESTERING I ENERGIBESPARELSER

Energimærkets besparelsesforslag er baseret på energikonsulentens erfaring og vurdering. Før energispareforslagene iværksættes, bør der altid indhentes tilbud fra flere leverandører. Desuden bør det undersøges, om der kræves en myndighedsgodkendelse.

HJÆLP TIL GENNEMFØRELSE AF ENERGIBESPARELSER

Energikonsulenten kan fortælle dig hvilke forudsætninger der er lagt til grund for de enkelte besparelsesforslag. På www.byggeriogenergi.dk kan du og din håndværker finde vejledninger til hvordan man energiforbedrer de forskellige dele af din bygning. På www.energistyrelsen.dk/forbruger finder du, under forbruger, råd og værktøjer til energibesparelser i bygninger. Dit energiselskab kan i mange tilfælde være behjælpelig med gennemførelse af energibesparelser.

Energistyrelsen har udviklet BedreBolig-ordningen, der gør det nemmere for dig som husejer at renovere din bolig på en energirigtig måde. Tag en uforpligtende snak med en BedreBolig-rådgiver. Se mere på www.bedrebolig.dk.

FIRMA

Firmanummer 600001
CVR-nummer 66819116

OBH Ingeniørservice A/S
Agerhatten 25, 5220 Odense SØ

obh@obh-gruppen.dk
tlf. 70217240

Ved energikonsulent
Lars Falck Winding

KLAGEMULIGHEDER

Du kan som ejer eller køber af ejendommen klage over faglige og kvalitetsmæssige forhold vedrørende energimærkningen. Klagen skal i første omgang rettes til det certificerede energimærkningsfirma der har udarbejdet mærkningen, senest 1 år efter energimærkningsrapportens dato. Hvis bygningen efter indberetningen af energimærkningsrapporten har fået ny ejer, skal klagen være modtaget i det certificerede firma senest 1 år efter den overtagelsesdag, som er aftalt mellem sælger og køber, dog senest 6 år efter energimærkningsrapportens datering. Klagen skal indgives på et skema, som er udarbejdet af Energistyrelsen. Dette skema finder du på http://www.ens.dk/forbrug-besparelser/byggeriets-energiforbrug/energimaerkning/klage Det certificerede energimærkningsfirma behandler klagen og meddeler skriftligt sin afgørelse af klagen til dig som klager. Det certificerede energimærkningsfirmas afgørelse af en klage kan herefter påklages til Energistyrelsen. Dette skal ske inden 4 uger efter modtagelsen af det certificerede energimærkningsfirmas afgørelse af sagen.

Klagen kan i alle tilfælde indbringes af bygningens ejer, herunder i givet fald en ejerforening, en andelsforening, anpartsforening eller et boligselskab, ejere af ejerlejligheder, andelshavere, anpartshavere og aktionærer i et boligselskab, samt købere eller erhververe af energimærkede bygninger eller lejligheder.

Reglerne fremgår af §§ 36 og 37 i bekendtgørelse nr. 1701 af 15. december 2015.

Energistyrelsen fører tilsyn med energimærkningsordningen. Til brug for stikprøvekontrol af om energimærkningspligten er overholdt, kan Energistyrelsen indhente oplysninger i elektronisk form fra andre offentlige myndigheder om bygninger og ejerforhold mv. med henblik på at kunne foretage samkøring af registre i kontroløjemed.

Energistyrelsens adresse er:

Energistyrelsen
Amaliegade 44
1256 København K
E-mail: ens@ens.dk

Energimærke

Sejersvej 17
3700 Rønne

Energistyrelsen

Gyldig fra den 5. september 2016 til den 5. september 2023

Energimærkningsnummer 311198606