SPAR PÅ ENERGIEN I DIN BYGNING

- status og forbedringer

Energimærkningsrapport
Gevninge Kirkestræde 4
Gevninge Kirkestræde 4
4000 Roskilde

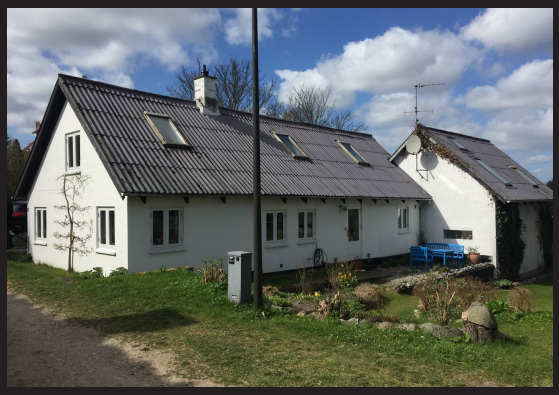

Bygningens energimærke:

A 2020 | A 2015 | A 2010 | B | C | D | E | F | G

Gyldig fra 13. april 2017
Til den 13. april 2027.

Energimærkningsnummer 311241146

Energistyrelsen

Denne rapport er udskrevet fra www.boligejer.dk, og er derfor tilgængelig for offentligheden. Det faktiske energiforbrug i bygningen fremgår ikke af rapporten, da denne oplysning er fortrolig for enfamiliehuse.

ENERGIMÆRKET

FORMÅLET MED ENERGIMÆRKNINGEN

Energimærkning af bygninger har to formål:

1. Mærkningen synliggør bygningens energiforbrug og er derfor en form for varedeklaration, når en bygning eller lejlighed sælges eller udlejes.
2. Mærkningen giver et overblik over de energimæssige forbedringer, som er rentable at gennemføre – hvad de går ud på, hvad de koster at gennemføre, hvor meget energi og CO2 man sparer, og hvor stor besparelse der kan opnås på el- og varmeregninger.

Mærkningen udføres af en energikonsulent, som måler bygningen op og undersøger kvaliteten af isolering, vinduer og døre, varmeinstallation m.v. På det grundlag beregnes bygningens energiforbrug under standardbetingelser for vejr, familiestørrelse, driftstider, forbrugsvaner m.v.

Det beregnede forbrug er en ret præcis indikator for bygningens energimæssige kvalitet – i modsætning til det faktiske forbrug, som naturligvis er stærkt afhængigt både af vejret og af de vaner, som bygningens brugere har. Nogle sparer på varmen, mens andre fyrer for åbne vinduer eller har huset fuldt af teenagere, som bruger store mængder varmt vand. Mærket fortæller altså om bygningens kvalitet – ikke om måden den bruges på, eller om vinteren var kold eller mild.

Energistyrelsen

BYGNINGENS ENERGIMÆRKE

På energimærkningsskalaen vises bygningens nuværende energimærke.

Nye bygninger skal i dag som minimum leve op til energikravene for A2015.

Hvis de rentable energibesparelsesforslag gennemføres, vil bygningen få energimærke C

Hvis de energibesparelser, der kan overvejes i forbindelse med en renovering eller vedligeholdelse også gennemføres, vil bygningen få energimærke B

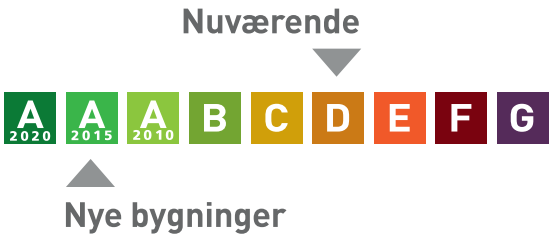

Årligt varmeforbrug

2.536,4 m³ naturgas	20.950 kr
Samlet energiudgift	20.950 kr
Samlet CO_2 udledning	5,69 ton

BYGNINGEN

Her ses beskrivelsen af bygningen og energibesparelserne, som energikonsulenten har fundet. For de bygningsdele, hvor der er fundet energibesparelser, er der en beskrivelse af hvordan bygningen er i dag, og så selve besparelsesforslaget. For hvert besparelsesforslag er anført den årlige besparelse i kroner og i CO2-udledningen, som forslaget vil medføre.

Hvis investeringen er rentabel, er investeringen også anført. Rentabilitet betyder, at energibesparelsen kan tilbagebetale investeringen inden de komponenter, der indgår i besparelsen, skal udskiftes igen. Hvis dette ikke er tilfældet, anses investeringen ikke at være rentabel, og investeringen er ikke anført.

Man skal være opmærksom på, at der er en række besparelsesforslag, der i følge bygningsreglementet BR15, skal gennemføres i forbindelse med renovering eller udskiftninger af bygningsdele eller bygningskomponenter.

Investering er med moms. Besparelser er med moms og energiafgifter.

Ydervægge	Investering	Årlig besparelse
MASSIVE YDERVÆGGE Ydervæggene i hovedhuset skønnes udført uden isolering jf. opførelsestidspunkt. Ydervæggene i tilbygningen skønnes udført med 100 mm isolering, jf opførelsestidspunkt		
FORBEDRING Udvendig efterisolering med 200 mm isolering på massive ydervægge. Den udvendige efterisolering afsluttes med en facadepudsløsning eller en hertil godkendt pladebeklædning. Vinduerne skal muligvis flyttes med ud i facaderne eller alternativt udskiftes helt i forbindelse hermed. En udvendig isoleringsløsning sikrer optimal kuldebroafbrydelse. Facadernes udseende ændres dog markant, og det skal forinden arbejdet igangsættes undersøges, om lokale bestemmelser evt. hindrer en sådan ændring i bygningens udseende.	127.200 kr.	5.200 kr. 1,39 ton CO_2
LETTE YDERVÆGGE Loftet er uden synlig isoleringsmaterialer. men skønnes at have 150 mm isolering, jf. renoveringstidspunkt.		

Vinduer, døre ovenlys mv.

	Investering	Årlig besparelse
VINDUER Vinduer og udvendige døre med glas er dels monteret med 2 lags termoruder eller energiruder jf. registrering.		
FORBEDRING VED RENOVERING Vinduerne med termoruder udskiftes til nye vinduer med trelags energiruder		2.000 kr. 0,52 ton CO_2
OVENLYS Ovenlys er monteret med termorude jf. registrering.		

Gulve

	Investering	Årlig besparelse
TERRÆNDÆK Terrændæk er udført i beton med slidlagsgulv. Gulvet er uisoleret, jf. opførelsestidspunktet		

Ventilation

	Investering	Årlig besparelse
VENTILATION Der findes ingen mekaniske ventilations anlæg I bygningen, hvorfor denne regnes naturligt ventileret via oplukkelige vinduer og døre. Bygningen regnes normal tæt jf. Energistyrelsensvejledning.		

VARMEANLÆG

Varmeanlæg

	Investering	Årlig besparelse
KEDLER Ejendommen opvarmes med en væghængt Baxi gaskedel. Gaskedlen er placeret i indgangen. Kedlen er tilsluttet bygningens centralvarmesystem, og opvarmer til både brugsvand og rumopvarmning. Kedlen er en ny kondenserende kedelunit og er forsynet med ny gasbrænder, jf. registrering.		
VARMEPUMPER Der er ingen varmepumpe i bygningen, jf. registrering.		
SOLVARME Der er monteret et solfangeranlæg til produktion af varmt brugsvand. Solfangere er koblet sammen med varmtvandsbeholderen der suppleres via gas kedlen, jf. registrering.		

Varmefordeling

	Investering	Årlig besparelse
VARMEFORDELING Den primære opvarmning af ejendommen sker via radiatorer i opvarmede rum, jf. registrering.		
VARMEFORDELINGSPUMPER På varmefordelingsanlægget er monteret en UPS 25-40 med max effekt på 75W. Pumpen er af fabrikat Grundfos, jf. registrering.		
AUTOMATIK Der er monteret termostatiske reguleringsventiler på radiatorer til regulering af korrekt rumtemperatur, jf. registrering.		

VARMT VAND

Varmt vand	Investering	Årlig besparelse
VARMT VAND I beregningen er der indregnet et varmtvandsforbrug på 250 liter pr. m² opvarmet boligareal pr. år.		
VARMTVANDSRØR Varmetabet fra tilslutningsrør under 5 meter indregnes med et standard værdisæt for rørlængde og isoleringsniveau svarende til 4 meter med 30 mm isolering. Dette udføres iht. BEK 1759 - Bekendtgørelse om Håndbog for Energikonsulenter. Brugsvandsrør og cirkulationsledning er trukket på den varme side i huset, jf registrering		
VARMTVANDSPUMPER På solvarmeanlægget er monteret en UPS 25-40 3 trinspumpe med max effekt på 75W, jf registering		
VARMTVANDSBEHOLDER Varmt brugsvand produceres i en ca. 300 l isoleret varmtvandsbeholder, der var ingen tilgængelig dataplade hvorfor volumen er estimeret		

EL

El	Investering	Årlig besparelse
SOLCELLER Der er ingen solceller på bygningen, jf. registrering.		
FORBEDRING Montering af solceller på østvendte tagflade. Det anbefales at der monteres solceller af typen Monokrystallinske silicium med et areal på ca. 30 kvm. For at opnå optimal virkningsgrad kan det være nødvendigt at beskære eventuelle trækroner, så der ikke opstår skyggevirkning på solcellerne. Det bør undersøges om den eksisterende tagkonstruktion er egnet til den ekstra vægt fra solcellerne. En eventuel udgift til dette er ikke medtaget i forslagets økonomi.	81.000 kr.	6.000 kr. 3,37 ton CO_2

ENERGIKONSULENTENS SUPPLERENDE KOMMENTARER

Bygningen, som energimærket omfatter, er jf. BBR meddelelsen registreret, som enfamiliehus og er opført i 1887.

Bygningens placering på energimærkeskalaen er erfaringsmæssigt normal for bygninger af denne type og alder.
Konstruktioner og isoleringsforhold er generelt karakteristiske for bygningens alder.
Det er muligt at gennemføre rentable energibesparende foranstaltninger vedr. klimaskærmen og tekniske installationer.

Det skal i forbindelse med en evt. renovering, om- eller tilbygning påpeges, at når man påbegynder arbejder, anbefales det at fremtidssikre sin investering. Ved f.eks. efterisolering. Betyder dette, at man bør efterisolere til lavenerginiveau efter gældende bygningsreglement og ikke blot isolere iht. minimumsanbefalingerne.
Lavenergiløsninger giver den bedste økonomi på længere sigt og fremmer bygningens værdi, hvad enten det omfatter vinduesudskiftning, efterisolering etc.
I forbindelse med renovering kan vore konsulenter og rådgivere vejlede og hjælpe med at danne et godt og fornuftigt overblik over energibesparende foranstaltninger, samt udarbejde et defineret projekt for tiltagene og ligeledes beregne omfanget af eventuelle tilskudsydelser der, i flere kommuner, tilbydes på en række energibesparende foranstaltninger.

Udenfor fyringssæsonen forudsættes det i beregningerne, at fordelingsanlæg til varmekilder afbrydes manuelt ved at lukke for ventiler samt at cirkulationspumpen påvarmeanlægget slukkes.

I sommerperioden er der mulighed for kun at producere varmt brugsvand for derved at spare varmeudgifter, det forudsættes i beregningen.

Nærværende energimærke og energiplan er udført jf. vejledning, udarbejdet af energistyrelsen.

I besparelsesforslagene er oplysninger om omkostninger indhentet ved hjælp af V & S prisbøger, skøn og erfaringstal. Bemærk, at besparelser er beregnet i forhold til det beregnede forbrug.

Registreringen er foretaget uden destruktive indgreb, ved hjælp af fotografering og opmåling, i og på bygning, samt på udleveret tegningsmateriale til beregning af det opvarmede areal.

RENTABLE BESPARELSESFORSLAG

Herunder vises forslag til energibesparelser der skønnes at være rentable at gennemføre. At være rentabel betyder her, at besparelsen kan tilbagebetale investeringen inden de komponenter, der indgår i besparelsesforslaget, skal udskiftes igen.

F.eks. hvis forslaget er udskiftning af en cirkulationspumpe, forventes pumpen at leve i 15 år, og besparelsesforslaget anses at være rentabel hvis besparelsen kan tilbagebetale investeringen over 15 år. Hvis besparelsesforslaget er efterisolering af en hulmur ved indblæsning af granulat, er levetiden 40 år, og besparelsesforslaget er rentabelt hvis investeringen kan tilbagebetales over 40 år.

For hvert besparelsesforslag vises investeringen, besparelsen i energi og besparelsen i kr. ved nedsættelsen af energiregningen.

Hvis besparelsesforslaget medfører, at forbruget af en given energiform stiger, så vil stigningen være anført med et minus foran. Det vil f.eks. typisk tilfældet ved udskiftning et oliefyr med en varmepumpe, hvor forbruget af olie erstattes med et elforbrug til varmepumpen.

Investering er med moms. Besparelser er med moms og energiafgifter.

Emne	Forslag	Investering	Årlig besparelse i energienheder	Årlig besparelse
Bygning				
Massive ydervægge	Udvendig efterisolering af massive ydervægge med 200 mm	127.200 kr.	614,5 m³ Naturgas 12 kWh Elektricitet	5.200 kr.
El				
Solceller	Montage af solceller.	81.000 kr.	1.929 kWh Elektricitet 3.148 kWh Elektricitet overskud fra solceller	6.000 kr.

BESPARELSESFORSLAG VED RENOVERING ELLER REPARATIONER

Her vises besparelsesforslag hvor energibesparelsen ikke kan tilbagebetale investeringen inden de komponenter, der indgår i besparelsesforslaget, skal udskiftes igen. Det vil dog ofte være fordelagtigt at overveje disse besparelsesforslag hvis bygningen skal renoveres eller hvis der er bygningskomponenter, der alligevel skal udskiftes.

Investeringen til forslagene er ikke angivet, da investeringen vil afhænge af den konkrete renovering, som skal ske i forbindelse med besparelsesforslaget.

Besparelse er med moms og energiafgifter.

Emne	Forslag	Årlig besparelse i energienheder	Årlig besparelse
Bygning			
Vinduer	Udskiftning af vinduer og døre med glas til trelags energirude	230,0 m³ Naturgas 5 kWh Elektricitet	2.000 kr.

BAGGRUNDSINFORMATION

BYGNINGSBESKRIVELSE

Hovedbygning

Adresse .....Gevninge Kirkestræde 4, 4000 Roskilde
BBR nr.....350-9861-1
Bygningens anvendelse i følge BBR.....Fritliggende enfamilieshus (120)
Opførelsesår 1887
År for væsentlig renovering.....1981
Varmeforsyning.....Kedel
Supplerende varme.....Ingen
Boligareal i følge BBR .....207 m²
Erhvervsareal i følge BBR .....0 m²
Opvarmet bygningsareal.....207 m²
Heraf tagetage opvarmet.....86 m²
Heraf kælderetage opvarmet .....0 m²
Uopvarmet kælderetage.....0 m²

Energimærke .....D
Energimærke efter rentable besparelsesforslag C
Energimærke efter alle besparelsesforslag.....B

OPLYST FORBRUG INKL. MOMS OG AFGIFTER

Denne rapport er udskrevet fra www.boligejer.dk, og er derfor tilgængelig for offentligheden. Det faktiske energiforbrug i bygningen og omkostningerne til dækning af det, fremgår ikke af rapporten, da denne oplysning er fortrolig for enfamiliehuse.

OPLYST FORBRUG OMREGNET TIL NORMALÅRS FORBRUG

Denne rapport er udskrevet fra www.boligejer.dk, og er derfor tilgængelig for offentligheden. Det faktiske energiforbrug i bygningen og omkostningerne til dækning af det, fremgår ikke af rapporten, da denne oplysning er fortrolig for enfamiliehuse.

KOMMENTARER TIL BYGNINGSBESKRIVELSEN

I følge BBR er samlet boligareal i hele ejendommen på 207 m². Kælder udgør 0 m². Tagetagens samlede areal er på 86 m².

KOMMENTARER TIL DET OPLYSTE OG BEREGNEDE FORBRUG

Denne rapport er udskrevet fra www.boligejer.dk, og er derfor tilgængelig for offentligheden. Det faktiske energiforbrug i bygningen og omkostningerne til dækning af det, fremgår ikke af rapporten, da denne oplysning er fortrolig for enfamiliehuse.

ANVENDTE PRISER INKL. AFGIFTER VED BEREGNING AF BESPARELSER

Ved beregning af energibesparelser anvendes nedenstående energipriser:

Naturgas .....8,26 kr. per m³
Elektricitet til andet end opvarmning.....2,10 kr. per kWh

FORBEHOLD FOR PRISER PÅ INVESTERING I ENERGIBESPARELSER

Energimærkets besparelsesforslag er baseret på energikonsulentens erfaring og vurdering. Før energispareforslagene iværksættes, bør der altid indhentes tilbud fra flere leverandører. Desuden bør det undersøges, om der kræves en myndighedsgodkendelse.

HJÆLP TIL GENNEMFØRELSE AF ENERGIBESPARELSER

Energikonsulenten kan fortælle dig hvilke forudsætninger der er lagt til grund for de enkelte besparelsesforslag. På www.byggeriogenergi.dk kan du og din håndværker finde vejledninger til hvordan man energiforbedrer de forskellige dele af din bygning. På www.energistyrelsen.dk/forbruger finder du, under forbruger, råd og værktøjer til energibesparelser i bygninger. Dit energiselskab kan i mange tilfælde være behjælpelig med gennemførelse af energibesparelser.

Energistyrelsen har udviklet BedreBolig-ordningen, der gør det nemmere for dig som husejer at renovere din bolig på en energirigtig måde. Tag en uforpligtende snak med en BedreBolig-rådgiver. Se mere på www.bedrebolig.dk.

FIRMA

Firmanummer 600399
CVR-nummer 35028609

Godt Byggeri ApS
Rubingangen 60, 2300 København S

godtbyggeri@yahoo.dk
tlf. 20150642

Ved energikonsulent
Bjarne Gram

KLAGEMULIGHEDER

Du kan som ejer eller køber af ejendommen klage over faglige og kvalitetsmæssige forhold vedrørende energimærkningen. Klagen skal i første omgang rettes til det certificerede energimærkningsfirma der har udarbejdet mærkningen, senest 1 år efter energimærkningsrapportens dato. Hvis bygningen efter indberetningen af energimærkningsrapporten har fået ny ejer, skal klagen være modtaget i det certificerede firma senest 1 år efter den overtagelsesdag, som er aftalt mellem sælger og køber, dog senest 6 år efter energimærkningsrapportens datering. Klagen skal indgives på et skema, som er udarbejdet af Energistyrelsen. Dette skema finder du på http://www.ens.dk/forbrug-besparelser/byggeriets-energiforbrug/energimaerkning/klage Det certificerede energimærkningsfirma behandler klagen og meddeler skriftligt sin afgørelse af klagen til dig som klager. Det certificerede energimærkningsfirmas afgørelse af en klage kan herefter påklages til Energistyrelsen. Dette skal ske inden 4 uger efter modtagelsen af det certificerede energimærkningsfirmas afgørelse af sagen.

Klagen kan i alle tilfælde indbringes af bygningens ejer, herunder i givet fald en ejerforening, en andelsforening, anpartsforening eller et boligselskab, ejere af ejerlejligheder, andelshavere, anpartshavere og aktionærer i et boligselskab, samt købere eller erhververe af energimærkede bygninger eller lejligheder.

Reglerne fremgår af §§ 36 og 37 i bekendtgørelse nr. 1701 af 15. december 2015.

Energistyrelsen fører tilsyn med energimærkningsordningen. Til brug for stikprøvekontrol af om energimærkningspligten er overholdt, kan Energistyrelsen indhente oplysninger i elektronisk form fra andre offentlige myndigheder om bygninger og ejerforhold mv. med henblik på at kunne foretage samkøring af registre i kontroløjemed.

Energistyrelsens adresse er:

Energistyrelsen
Amaliegade 44
1256 København K
E-mail: ens@ens.dk

Energimærke

Gevninge Kirkestræde 4
Gevninge Kirkestræde 4
4000 Roskilde

Energistyrelsen

Gyldig fra den 13. april 2017 til den 13. april 2027

Energimærkningsnummer 311241146