SPAR PÅ ENERGIEN I DIN BYGNING

- status og forbedringer

Energimærkningsrapport
Skovduevej 18
4623 Lille Skensved

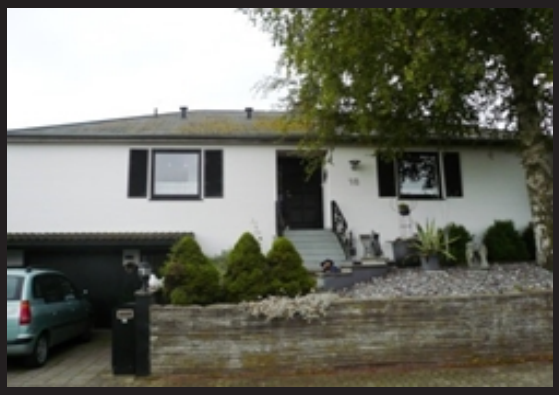

Bygningens energimærke:

A 2020 | A 2015 | A 2010 | B | C | D | **E** | F | G

Gyldig fra 24. august 2017
Til den 24. august 2024.

Energimærkningsnummer 311268282

Energistyrelsen

Denne rapport er udskrevet fra www.boligejer.dk, og er derfor tilgængelig for offentligheden. Det faktiske energiforbrug i bygningen fremgår ikke af rapporten, da denne oplysning er fortrolig for enfamiliehuse.

ENERGIMÆRKET

FORMÅLET MED ENERGIMÆRKNINGEN

Energimærkning af bygninger har to formål:

1. Mærkningen synliggør bygningens energiforbrug og er derfor en form for varedeklaration, når en bygning eller lejlighed sælges eller udlejes.
2. Mærkningen giver et overblik over de energimæssige forbedringer, som er rentable at gennemføre – hvad de går ud på, hvad de koster at gennemføre, hvor meget energi og CO2 man sparer, og hvor stor besparelse der kan opnås på el- og varmeregninger.

Mærkningen udføres af en energikonsulent, som måler bygningen op og undersøger kvaliteten af isolering, vinduer og døre, varmeinstallation m.v. På det grundlag beregnes bygningens energiforbrug under standardbetingelser for vejr, familiestørrelse, driftstider, forbrugsvaner m.v.

Det beregnede forbrug er en ret præcis indikator for bygningens energimæssige kvalitet – i modsætning til det faktiske forbrug, som naturligvis er stærkt afhængigt både af vejret og af de vaner, som bygningens brugere har. Nogle sparer på varmen, mens andre fyrer for åbne vinduer eller har huset fuldt af teenagere, som bruger store mængder varmt vand. Mærket fortæller altså om bygningens kvalitet – ikke om måden den bruges på, eller om vinteren var kold eller mild.

Energistyrelsen

BYGNINGENS ENERGIMÆRKE

På energimærkningsskalaen vises bygningens nuværende energimærke.

Nye bygninger skal i dag som minimum leve op til energikravene for A2015.

Hvis de rentable energibesparelsesforslag gennemføres, vil bygningen få energimærke C

Hvis de energibesparelser, der kan overvejes i forbindelse med en renovering eller vedligeholdelse også gennemføres, vil bygningen få energimærke C

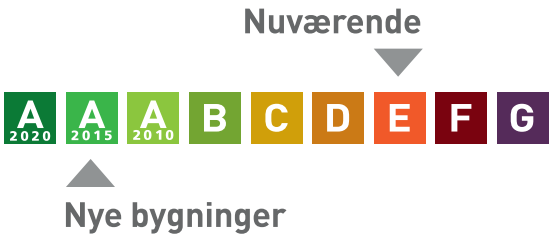

Beregnet varmeforbrug per år:

3.285 liter Fyringsgasolie	31.208 kr
Samlet energiudgift	31.208 kr
Samlet CO_2 udledning	8,83 ton

BYGNINGEN

Her ses beskrivelsen af bygningen og energibesparelserne, som energikonsulenten har fundet. For de bygningsdele, hvor der er fundet energibesparelser, er der en beskrivelse af hvordan bygningen er i dag, og så selve besparelsesforslaget. For hvert besparelsesforslag er anført den årlige besparelse i kroner og i CO2-udledningen, som forslaget vil medføre.

Hvis investeringen er rentabel, er investeringen også anført. Rentabilitet betyder, at energibesparelsen kan tilbagebetale investeringen inden de komponenter, der indgår i besparelsen, skal udskiftes igen. Hvis dette ikke er tilfældet, anses investeringen ikke at være rentabel, og investeringen er ikke anført.

Man skal være opmærksom på, at der er en række besparelsesforslag, der i følge bygningsreglementet BR15, skal gennemføres i forbindelse med renovering eller udskiftninger af bygningsdele eller bygningskomponenter.

Investering er med moms. Besparelser er med moms og energiafgifter.

Tag og loft	Investering	Årlig besparelse
TAG OG LOFT Sadeltag med gitterspær. På loftet er udlagt 100-150 mm isolering (vurderet gennemsnit). Efterisolering til ialt 300 (alt. 400) mm anbefales.		
LOFT		
FORBEDRING Vandret loft efterisoleres op til i alt 300 mm, hvilket svarer til gældende energikrav. Inden efterisolering af loftrum igangsættes, skal det undersøges nærmere, om de eksisterende konstruktioner er tilstrækkeligt tætte. Hvis konstruktionen ikke er tilstrækkelig tæt skal der etableres en dampspærre. Endvidere skal der sikres tilstrækkelig ventilation af loftrummet. Evt. udførelse af ny dampspærre eller etablering af gangbro/hævning af eksisterende gangbro i loftsrummet er ikke indregnet i forslaget. For at fremtidssikre bygningen kan loftet i stedet isoleres til lavenergistandard med i alt 400 mm, dette har dog en længere tilbagebetalingstid med de nuværende forhold og er derfor ikke indregnet i dette forslag.	36.043 kr.	3.328 kr. 0,94 ton CO_2

Ydervægge

	Investering	Årlig besparelse
YDERVÆGGE I stueetageniveau er 30 cm isoleret hulmur med formur i mursten/bagmur i letbeton; med 80 mm batts i hulrum. Indv. i stuehjørne i sydvest er desuden foretaget yderligere efterisolering med 50 mm i en let forsatskonstruktion. Ydermure i den udnyttede af kælderen (boligdelen) er isoleret med 100 mm mineraluld (iht. tegning).		

Vinduer, døre ovenlys mv.

	Investering	Årlig besparelse
VINDUER, DØRE OVENLYS MV. Vinduer/døre er udført i træ (generelt) og hovedsageligt forsynet med alm. termoruder, som må anbefales udskiftet til lavenergiruder. I vest er desuden energiruder. Hoveddøren vurderes at være en isoleret dør.		
VINDUER		
FORBEDRING Det anbefales at udskifte alm. termoruder til 2 lags energirude med varm kant.	43.200 kr.	3.119 kr. 0,88 ton CO_2

Gulve

	Investering	Årlig besparelse
GULVE Strøgulv mod krybekælder vurderes isoleret med 100 mm mineraluld. Terrændæk i den udnyttede del af kælderen (boligdelen) er med 50 mm støbebatts (iht. tegning). Etagedækket mod kælder er uisoleret jernbeton; en efterisolering hér må anbefales, men dette vil påvirke lofthøjden i kælderen.		
ETAGEADSKILLELSE		
FORBEDRING Efterisolering af gulv mod kælder nedefra med 100 mm isolering, afsluttet med godkendt beklædning. Der gøres opmærksom på, at loftshøjden i kælderen hermed sænkes.	31.500 kr.	6.323 kr. 1,79 ton CO_2

Ventilation

	Investering	Årlig besparelse
VENTILATION Naturlig ventilation - tæt hus.		

Internt varmetilskud

	Investering	Årlig besparelse
INTERNT VARMETILSKUD Ingen ekstraordinære tilskud.		

VARMEANLÆG

Varmeanlæg

	Investering	Årlig besparelse
VARMEANLÆG Olie/centralvarme ved ældre kedelunit, placeret i kælderen; dog brænder af nyere dato, røgtab 17,6%, hvilket er højt. Udskiftning af anlægget anbefales; evt. til en ny kondenserende naturgaskedel - alt. til varmepumpe (luft/vand). Suppl. varme: Pejseindsats, placeret i stuen. Yderligere suppl. varme: Fastbrændselskedel, tilkoblet centralvarmeanlæg; anvendes af og til af nuv. ejer.		

VARMEANLÆG		
FORBEDRING Det anbefales at nedlægge opvarmning med olie og konvertere til opvarmning med gas. Der er i forslaget regnet med at der etableres en kondenserende, udetemperaturkompenseret gaskedel med ny elsparepumpe. De anførte priser på konverteringer er kun vejledende, det anbefales at indhente priser forud for beslutning om investeringen.	45.000 kr.	7.125 kr. 2,02 ton CO_2

Varmefordeling

	Investering	Årlig besparelse
VARMEFORDELING Alm. radiatorer, hovedsageligt forsynet med termostatventiler. Dog en del radiatorer, som ikke er forsynet med termostatventiler; disse må anbefales monteret. I bad/toilet er gulvvarme.		

VARMT VAND

Varmt vand	Investering	Årlig besparelse
VARMT VAND Varmt vand opvarmes via kedelunit; beholdervolumen 60-80 l. (skønnet).		

EL

El	Investering	Årlig besparelse
EL Cirkulationspumpe t/varmeanlæg; lavenergi.		

ENERGIKONSULENTENS SUPPLERENDE KOMMENTARER

Huset har en tilfredsstillende/god energiøkonomi alderen taget i betragtning. Varmeforbruget er præget af en uøkonomisk kedel, som er anbefalet skiftet til en kondenserende naturgaskedel.

RENTABLE BESPARELSESFORSLAG

Herunder vises forslag til energibesparelser der skønnes at være rentable at gennemføre. At være rentabel betyder her, at besparelsen kan tilbagebetale investeringen inden de komponenter, der indgår i besparelsesforslaget, skal udskiftes igen.

F.eks. hvis forslaget er udskiftning af en cirkulationspumpe, forventes pumpen at leve i 15 år, og besparelsesforslaget anses at være rentabel hvis besparelsen kan tilbagebetale investeringen over 15 år. Hvis besparelsesforslaget er efterisolering af en hulmur ved indblæsning af granulat, er levetiden 40 år, og besparelsesforslaget er rentabelt hvis investeringen kan tilbagebetales over 40 år.

For hvert besparelsesforslag vises investeringen, besparelsen i energi og besparelsen i kr. ved nedsættelsen af energiregningen.

Hvis besparelsesforslaget medfører, at forbruget af en given energiform stiger, så vil stigningen være anført med et minus foran. Det vil f.eks. typisk tilfældet ved udskiftning et oliefyr med en varmepumpe, hvor forbruget af olie erstattes med et elforbrug til varmepumpen.

Investering er med moms. Besparelser er med moms og energiafgifter.

Emne	Forslag	Investering	Årlig besparelse i energienheder	Årlig besparelse
Bygning				
Loft	Efterisolering af loft	36.043 kr.	18 kWh el 347 liter olie	3.328 kr.
Vinduer	Udskiftning af alm. termoruder til 2 lags energirude.	43.200 kr.	17 kWh el 325 liter olie	3.119 kr.
Etageadskillelse	Efterisolering af gulv mod kælder	31.500 kr.	34 kWh el 658 liter olie	6.323 kr.
Varmeanlæg				
Varmeanlæg	Konvertering til opvarmning med naturgas	45.000 kr.	40 kWh el 742 liter olie	7.125 kr.

BAGGRUNDSINFORMATION

BYGNINGSBESKRIVELSE

Skovduevej 18 - 001

Adresse .....Skovduevej 18, 4623 Lille Skensved
BBR nr.....259-155403-001
Bygningens anvendelse i følge BBR.....Enfamiliehus
Opførelsesår 1970
År for væsentlig renovering.....1978
Varmeforsyning.....Fyringsgasolie (liter)
Supplerende varme.....Brænde (Krm.)
Boligareal i følge BBR .....177 m²
Erhvervsareal i følge BBR .....0 m²
Opvarmet bygningsareal.....177 m²
Heraf tagetage opvarmet.....0 m²
Heraf kælderetage opvarmet .....34 m²
Uopvarmet kælderetage.....0 m²

Energimærke .....E
Energimærke efter rentable besparelsesforslag C
Energimærke efter alle besparelsesforslag.....C

OPLYST FORBRUG INKL. MOMS OG AFGIFTER

Denne rapport er udskrevet fra www.boligejer.dk, og er derfor tilgængelig for offentligheden. Det faktiske energiforbrug i bygningen og omkostningerne til dækning af det, fremgår ikke af rapporten, da denne oplysning er fortrolig for enfamiliehuse.

OPLYST FORBRUG OMREGNET TIL NORMALÅRS FORBRUG

Denne rapport er udskrevet fra www.boligejer.dk, og er derfor tilgængelig for offentligheden. Det faktiske energiforbrug i bygningen og omkostningerne til dækning af det, fremgår ikke af rapporten, da denne oplysning er fortrolig for enfamiliehuse.

KOMMENTARER TIL DET OPLYSTE OG BEREGNEDE FORBRUG

Denne rapport er udskrevet fra www.boligejer.dk, og er derfor tilgængelig for offentligheden. Det faktiske energiforbrug i bygningen og omkostningerne til dækning af det, fremgår ikke af rapporten, da denne oplysning er fortrolig for enfamiliehuse.

ANVENDTE PRISER INKL. AFGIFTER VED BEREGNING AF BESPARELSER

Ved beregning af energibesparelser anvendes nedenstående energipriser:

Fyringsgasolie.....9,50 kr. per liter

FORBEHOLD FOR PRISER PÅ INVESTERING I ENERGIBESPARELSER

Energimærkets besparelsesforslag er baseret på energikonsulentens erfaring og vurdering. Før energispareforslagene iværksættes, bør der altid indhentes tilbud fra flere leverandører. Desuden bør det undersøges, om der kræves en myndighedsgodkendelse.

HJÆLP TIL GENNEMFØRELSE AF ENERGIBESPARELSER

Energikonsulenten kan fortælle dig hvilke forudsætninger der er lagt til grund for de enkelte besparelsesforslag. På www.byggeriogenergi.dk kan du og din håndværker finde vejledninger til hvordan man energiforbedrer de forskellige dele af din bygning. På www.energistyrelsen.dk/forbruger finder du, under forbruger, råd og værktøjer til energibesparelser i bygninger. Dit energiselskab kan i mange tilfælde være behjælpelig med gennemførelse af energibesparelser.

Energistyrelsen har udviklet BedreBolig-ordningen, der gør det nemmere for dig som husejer at renovere din bolig på en energirigtig måde. Tag en uforpligtende snak med en BedreBolig-rådgiver. Se mere på www.bedrebolig.dk.

FIRMA

Firmanummer 600273
CVR-nummer

Bygningskontoret
Margrethevej 1, 4600 Køge

ntjensen@post7.tele.dk
tlf. 56 71 39 59

Ved energikonsulent
Niels T. Jensen

KLAGEMULIGHEDER

Du kan som ejer eller køber af ejendommen klage over faglige og kvalitetsmæssige forhold vedrørende energimærkningen. Klagen skal i første omgang rettes til det certificerede energimærkningsfirma der har udarbejdet mærkningen, senest 1 år efter energimærkningsrapportens dato. Hvis bygningen efter indberetningen af energimærkningsrapporten har fået ny ejer, skal klagen være modtaget i det certificerede firma senest 1 år efter den overtagelsesdag, som er aftalt mellem sælger og køber, dog senest 6 år efter energimærkningsrapportens datering. Klagen skal indgives på et skema, som er udarbejdet af Energistyrelsen. Dette skema finder du på http://www.ens.dk/forbrug-besparelser/byggeriets-energiforbrug/energimaerkning/klage Det certificerede energimærkningsfirma behandler klagen og meddeler skriftligt sin afgørelse af klagen til dig som klager. Det certificerede energimærkningsfirmas afgørelse af en klage kan herefter påklages til Energistyrelsen. Dette skal ske inden 4 uger efter modtagelsen af det certificerede energimærkningsfirmas afgørelse af sagen.

Klagen kan i alle tilfælde indbringes af bygningens ejer, herunder i givet fald en ejerforening, en andelsforening, anpartsforening eller et boligselskab, ejere af ejerlejligheder, andelshavere, anpartshavere og aktionærer i et boligselskab, samt købere eller erhververe af energimærkede bygninger eller lejligheder.

Reglerne fremgår af §§ 36 og 37 i bekendtgørelse nr. 1701 af 15. december 2015.

Energistyrelsen fører tilsyn med energimærkningsordningen. Til brug for stikprøvekontrol af om energimærkningspligten er overholdt, kan Energistyrelsen indhente oplysninger i elektronisk form fra andre offentlige myndigheder om bygninger og ejerforhold mv. med henblik på at kunne foretage samkøring af registre i kontroløjemed.

Energistyrelsens adresse er:

Energistyrelsen

Amaliegade 44
1256 København K
E-mail: ens@ens.dk

Energimærke

Skovduevej 18
4623 Lille Skensved

Energistyrelsen

Gyldig fra den 24. august 2017 til den 24. august 2024

Energimærkningsnummer 311268282