SPAR PÅ ENERGIEN I DIN BYGNING

- status og forbedringer

Energimærkningsrapport
Erhvervsbygning
Skagavej 109
9990 Skagen

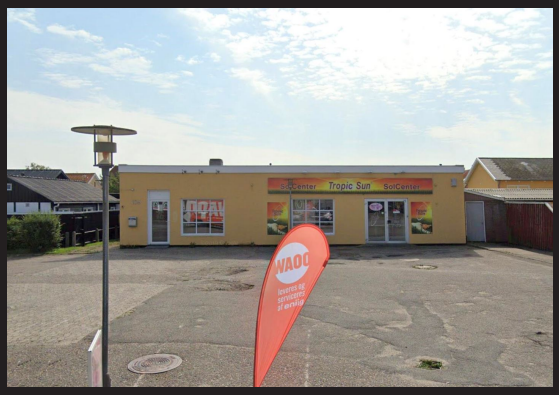

Bygningens energimærke:

A 2020 | A 2015 | A 2010 | B | C | D | E | F | G

Gyldig fra 17. marts 2020
Til den 17. marts 2030.

Energimærkningsnummer 311428511

Energistyrelsen

ENERGIMÆRKET

FORMÅLET MED ENERGIMÆRKNINGEN

Energimærkning af bygninger har to formål:

1. Mærkningen synliggør bygningens energiforbrug og er derfor en form for varedeklaration, når en bygning eller lejlighed sælges eller udlejes.
2. Mærkningen giver et overblik over de energimæssige forbedringer, som er rentable at gennemføre – hvad de går ud på, hvad de koster at gennemføre, hvor meget energi og CO_2 man sparer, og hvor stor besparelse der kan opnås på el- og varmeregninger.

Mærkningen udføres af en energikonsulent, som måler bygningen op og undersøger kvaliteten af isolering, vinduer og døre, varmeinstallation m.v. På det grundlag beregnes bygningens energiforbrug under standardbetingelser for vejr, familiestørrelse, driftstider, forbrugsvaner m.v.

Det beregnede forbrug er en ret præcis indikator for bygningens energimæssige kvalitet – i modsætning til det faktiske forbrug, som naturligvis er stærkt afhængigt både af vejret og af de vaner, som bygningens brugere har. Nogle sparer på varmen, mens andre fyrer for åbne vinduer eller har huset fuldt af teenagere, som bruger store mængder varmt vand. Mærket fortæller altså om bygningens kvalitet – ikke om måden den bruges på, eller om vinteren var kold eller mild.

Energistyrelsen

BYGNINGENS ENERGIMÆRKE

På energimærkningsskalaen vises bygningens nuværende energimærke.

Nye bygninger skal i dag som minimum leve op til energikravene for A2015.

Hvis de rentable energibesparelsesforslag gennemføres, vil bygningen få energimærke D

Hvis de energibesparelser, der kan overvejes i forbindelse med en renovering eller vedligeholdelse også gennemføres, vil bygningen få energimærke C

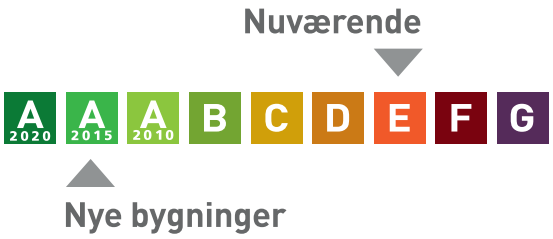

Årligt varmeforbrug

40,66 MWh fjernvarme	24.119 kr
Samlet energiudgift	24.119 kr
Samlet CO_2 udledning	2,64 ton

BYGNINGEN

Her ses beskrivelsen af bygningen og energibesparelserne, som energikonsulenten har fundet. For de bygningsdele, hvor der er fundet energibesparelser, er der en beskrivelse af hvordan bygningen er i dag, og så selve besparelsesforslaget. For hvert besparelsesforslag er anført den årlige besparelse i kroner og i CO_2-udledningen, som forslaget vil medføre.

Hvis investeringen er rentabel, er investeringen også anført. Rentabilitet betyder, at energibesparelsen kan tilbagebetale investeringen inden de komponenter, der indgår i besparelsen, skal udskiftes igen. Hvis dette ikke er tilfældet, anses investeringen ikke at være rentabel, og investeringen er ikke anført.

Man skal være opmærksom på, at der er en række besparelsesforslag, der i følge bygningsreglementet, skal gennemføres i forbindelse med renovering eller udskiftninger af bygningsdele eller bygningskomponenter.

Investering er med moms. Besparelser er med moms og energiafgifter.

Tag og loft	Investering	Årlig besparelse
LOFT Loftsrum over solcenter er isoleret med 100 mm mineraluld. Konstruktions- og isoleringsforhold er konstateret ud fra tegningsmateriale. Loftsrum over tidligere frisørsalon m.m. er isoleret med 75 mm mineraluld iflg. gamle tegninger. Isolering Konstruktions- og isoleringsforhold er konstateret ud fra tegningsmateriale.		
FORBEDRING VED RENOVERING Efterisolering af loftsrum med 300 mm isolering. Inden isolering af loftsrum igangsættes, skal det undersøges nærmere, om de eksisterende konstruktioner er tilstrækkeligt tætte og bæredygtige, så korrekt udførelse sikres. Det skal sikres, at der er den rette ventilation i loftsrummet og at der er en tæt dampspærre.		800 kr. 0,11 ton CO_2
FORBEDRING VED RENOVERING Efterisolering af loftsrum med 300 mm isolering. Eksisterende isolering bevares, så der efter fremtidige forhold er isoleret med 400 mm. Inden isolering af loftsrum igangsættes, skal det undersøges nærmere, om de eksisterende konstruktioner er tilstrækkeligt tætte og bæredygtige, så korrekt udførelse sikres. Det skal sikres, at der er den rette ventilation i loftsrummet og at der er en tæt dampspærre.		1.100 kr. 0,15 ton CO_2

Ydervægge

	Investering	Årlig besparelse
HULE YDERVÆGGE Ydervægge mod syd, øst og vest er udført som 30 cm hulmur. Vægge består udvendigt og indvendigt af tegl. Hulrummet er ikke isoleret. Ydervæg mod nord (Skagavej) er udført som 30 cm hulmur. Vægge består udvendigt og indvendigt af tegl. Hulrummet er isoleret ved opførelsen. Konstruktions- og isoleringsforhold er konstateret ud fra tegningsmateriale.		
FORBEDRING Isolering af uisolerede hulmure af tegl med mineraluldsgranulat. Inden isoleringsarbejdet påbegyndes bør godkendt isolatør vurdere, om ydervægge er velegnet til isolering. Visse ydervægge egner sig ikke til hulmursisolering, da der kan opstå fugtproblemer og afskalning af facaden.	30.400 kr.	3.600 kr. 0,50 ton CO_2

Vinduer, døre ovenlys mv.

	Investering	Årlig besparelse
VINDUER Faste vinduer med et fag mod nord ud for solcenter og tidligere frisørsalon. Vinduerne er monteret med tolags energirude med kold kant. Oplukkelige vinduer med et fag. Vinduerne er monteret med tolags energirude med kold kant.		
YDERDØRE Yderdørmor nord med enkeltfagsvindue, ud for solcenter og tidligere frisørsalon, monteret med tolags energirude med kold kant. Yderdør med sideparti, monteret med tolags termoruder med kold kant. Massiv yderdør med isolerering og beklædning på begge sider. Massiv yderdør med isolerring beklædning på begge sider.		
FORBEDRING VED RENOVERING Eksisterende yderdør med sideparti foreslås udskiftet til en ny, monteret med trelags energiruder, energiklasse A.		400 kr. 0,05 ton CO_2
FORBEDRING VED RENOVERING Eksisterende massiv og uisoleret yderdør foreslås udskiftet til ny massiv yderdør med isolerede fyldninger.		200 kr. 0,02 ton CO_2
FORBEDRING VED RENOVERING Eksisterende massiv yderdør foreslås udskiftet til ny massiv yderdør med isolerede fyldninger.		200 kr. 0,02 ton CO_2

Gulve

	Investering	Årlig besparelse
TERRÆNDÆK Terrændæk er udført af beton med slidlagsgulv. Gulvet er uisoleret. Konstruktions- og isoleringsforhold er konstateret ud fra tegningsmateriale.		
FORBEDRING VED RENOVERING Fjernelse af eksisterende terrændæk og udgravning til underkant af ny isolering, der afrettes i tyndt sandlag. Der isoleres med 300 mm trædefast mineraluld eller polystyrenplader, og afsluttes med 10 cm beton og slidlagsgulve. Overside af slidlag afpasses ny gulvbelægning. Eksisterende installationer efterisoleres og fastholdes for senere indstøbning. Hvis der er samlinger på rør må disse ikke indstøbes. Alternativt udføres nye installationer. Nye installationer er ikke indregnet i investeringen.		1.500 kr. 0,20 ton CO_2
FORBEDRING VED RENOVERING Fjernelse af eksisterende terrændæk og udgravning til underkant af ny isolering, der afrettes i tyndt sandlag. Der isoleres med 300 mm trædefast mineraluld eller polystyrenplader, og afsluttes med 10 cm beton og slidlagsgulve. Overside af slidlag afpasses ny gulvbelægning. Eksisterende installationer efterisoleres og fastholdes for senere indstøbning. Hvis der er samlinger på rør må disse ikke indstøbes. Alternativt udføres nye installationer. Nye installationer er ikke indregnet i investeringen.		200 kr. 0,02 ton CO_2

LINJETAB Der skønnes støbt sokkel på hele huset uden kantisolering eller lecablokke.		

Ventilation

	Investering	Årlig besparelse
VENTILATION Zone: Butikker, etc, mv. Naturlig ventilation Driftstid: 45 timer/uge Luftskifte: 0,9 l/s/m² Bygningens tæthed: Normal tæt Kilde til data: Data fastsat iht. HB2019		

Internt varmetilskud

	Investering	Årlig besparelse
INTERNT VARMETILSKUD I erhvervsejendomme antages et gennemsnitligt varmetilskud fra personer på 4 W pr. m² opvarmet etageareal. I erhvervsejendommen antages et gennemsnitligt varmetilskud fra apparatur, inklusive belysning på 6 W pr. m² opvarmet etageareal.		

VARMEANLÆG

Varmeanlæg

	Investering	Årlig besparelse
FJERNVARME Bygningen opvarmes med fjernvarme. Anlægget er udført med uisoleret varmeveksler og indirekte centralvarmevand i fordelingsnettet.		
VARMEPUMPER Der er ingen varmepumpe i bygningen.		
FORBEDRING VED RENOVERING Der er taget stilling til installation af varmepumpe til opvarmning af dele af bygningen. Det giver erfaringsmæssigt ikke en økonomisk fordel med installation af en varmepumpe grundet den nuværende opvarmningsform, som er fjernvarme.		
SOLVARME Der er intet solvarmeanlæg på bygningen.		
FORBEDRING VED RENOVERING Der er taget stilling til installation af solvarmeanlæg til opvarmning af det varme brugsvand. Det giver erfaringsmæssigt ikke en økonomisk fordel med installation af solvarmeanlæg grundet den nuværende opvarmningsform, som er fjernvarme.		

Varmefordeling

	Investering	Årlig besparelse
VARMEFORDELING Den primære opvarmning af ejendommen sker via radiatorer i opvarmede rum. Varmefordelingsrør er udført som to-strengs anlæg.		
VARMERØR Varmerør er udført som 3/4" stålrør. Varmerørene er uisoleret.		
VARMEFORDELINGSPUMPER I varmeanlægget er der monteret en ældre fordelingspumpe med manuel trinregulering, af fabrikat Grundfos, type 25-40. Pumpen har en maksimal effekt på 60 Watt.		

AUTOMATIK Der er monteret termostatventiler på alle radiatorer til regulering af korrekt rumtemperatur.		

VARMT VAND

Varmt vand	Investering	Årlig besparelse
VARMT VAND I beregningen er der indregnet et varmtvandsforbrug på 100 liter pr. m² opvarmet etageareal pr. år.		
VARMTVANDSRØR Tilslutningsrør til varmtvandsbeholder er udført som 1/2" stålrør. Rørene er uisoleret.		
FORBEDRING Isolering af tilslutningsrør til varmtvandsbeholder op til 50 mm isolering, udført enten med rørskåle eller lamelmåtter.	2.600 kr.	500 kr. 0,07 ton CO_2
VARMTVANDSBEHOLDER Varmt brugsvand produceres via brugsvandsveksler, fabrikat Termix		

EL

El	Investering	Årlig besparelse
SOLCELLER Der er ingen solceller på bygningen.		
FORBEDRING VED RENOVERING Der er muligheder for installation af solcelleanlæg til produktion af strøm, men opmærksomhedens skal henledes på, at der kan være lokale bygningsbestemmelser, der hindrer dette. Det kan anbefales at kontakte leverandør/installatør for eventuel montage, forudsætninger og dagspris på solcelleanlæg. Solcelleanlæg er ikke rentabelt i relation til bygningsopvarmningen.		

ENERGIKONSULENTENS SUPPLERENDE KOMMENTARER

Bygningsbeskrivelse:
Ejendommen er opført med hulmure (uisolerede mod øst, vest og syd) mens facade mod Skagavej , der er udført senere, er udført som isoleret hulmur. Gulve er uisolerede bortset fra gulv det gamle forretningslokale, hvor der er 30 mm Polystyren (Flamingo). Isolering i tagkonstruktion er 75- 100 mm mineraluld. Vinduer (3 stk) er nyere fra 2005 og med energiglas, mens yderdøre er en blanding af døre med energiglas, termoruder og massiv dør. Alle oplysninger ifølge tegninger.

Vedvarende energi:
I områder med fjernvarme er det normalt ikke rentabelt med nuværende varmepriser at installere vedvarende energiformer som solvarme og varmepumpe og dette er også gældende for nærværende ejendom.

Konklusion:
Ejendommens isolering er mangelfuld/minimal. Således er hulmure uisolerede mod syd, øst og vest og loftsisoleringen er kun 75-100 mm mineraluld. Gulve er stort set uisolerede. Vinduer mod nord og syd er fra 2005 og er med energiglas og ligeledes dør til tidligere frisørsalon. Øvrige døre er gamle massive døre og glasdør med termoglas.
De umiddelbart rentable energibesparelsesforslag er hulmursisolering af uisolerede hulmure samt rørisoleringer af rør i fyrrum. Afhængig af bygningens fremtidige brug, kan overvejes merisolering af lofter/tagkonstruktion, ud- eller indvendig merisolering af ydervægge samt nye gulve med isolering.

RENTABLE BESPARELSESFORSLAG

Herunder vises forslag til energibesparelser der skønnes at være rentable at gennemføre. At være rentabel betyder her, at besparelsen kan tilbagebetale investeringen inden de komponenter, der indgår i besparelsesforslaget, skal udskiftes igen.

F.eks. hvis forslaget er udskiftning af en cirkulationspumpe, forventes pumpen at leve i 15 år, og besparelsesforslaget anses at være rentabel hvis besparelsen kan tilbagebetale investeringen over 15 år. Hvis besparelsesforslaget er efterisolering af en hulmur ved indblæsning af granulat, er levetiden 40 år, og besparelsesforslaget er rentabelt hvis investeringen kan tilbagebetales over 40 år.

For hvert besparelsesforslag vises investeringen, besparelsen i energi og besparelsen i kr. ved nedsættelsen af energiregningen.

Hvis besparelsesforslaget medfører, at forbruget af en given energiform stiger, så vil stigningen være anført med et minus foran. Det vil f.eks. typisk tilfældet ved udskiftning et oliefyr med en varmepumpe, hvor forbruget af olie erstattes med et elforbrug til varmepumpen.

Investering er med moms. Besparelser er med moms og energiafgifter.

Emne	Forslag	Investering	Årlig besparelse i energienheder	Årlig besparelse
Bygning				
Hule ydervægge	Isolering af uisolerede hule ydervægge af tegl ved indblæsning af mineraluldsgranulat	30.400 kr.	7,64 MWh Fjernvarme	3.600 kr.
Varmt og koldt vand				
Varmtvandsrør	Isolering af tilslutningsrør til varmtvandsbeholder op til 50 mm	2.600 kr.	1,03 MWh Fjernvarme	500 kr.

BESPARELSESFORSLAG VED RENOVERING ELLER REPARATIONER

Her vises besparelsesforslag hvor energibesparelsen ikke kan tilbagebetale investeringen inden de komponenter, der indgår i besparelsesforslaget, skal udskiftes igen. Det vil dog ofte være fordelagtigt at overveje disse besparelsesforslag hvis bygningen skal renoveres eller hvis der er bygningskomponenter, der alligevel skal udskiftes.

Investeringen til forslagene er ikke angivet, da investeringen vil afhænge af den konkrete renovering, som skal ske i forbindelse med besparelsesforslaget.

Besparelse er med moms og energiafgifter.

Emne	Forslag	Årlig besparelse i energienheder	Årlig besparelse
Bygning			
Loft	Efterisolering af loftsrum med 300 mm isolering.	1,71 MWh Fjernvarme	800 kr.
Loft	Efterisolering af loftsrum med 300 mm isolering	2,28 MWh Fjernvarme	1.100 kr.
Yderdøre	Udskiftning af eksisterende yderdør	0,73 MWh Fjernvarme	400 kr.
Yderdøre	Udskiftning af yderdør	0,33 MWh Fjernvarme	200 kr.
Yderdøre	Udskiftning af yderdør	0,33 MWh Fjernvarme	200 kr.
Terrændæk	Ophugning af eksisterende terrændæk og støbning af nyt med 300 mm mineraluld eller polystyrenplader	3,07 MWh Fjernvarme	1.500 kr.
Terrændæk	Ophugning af eksisterende terrændæk og støbning af nyt med 300 mm mineraluld eller polystyrenplader	0,27 MWh Fjernvarme	200 kr.
Varmeanlæg			
Varmepumper	Varmepumpeanlæg		
Solvarme	Solvarmeanlæg		

El

Solceller	Solcelleanlæg		

BAGGRUNDSINFORMATION

BYGNINGSBESKRIVELSE

Skagavej 109, 9990 Skagen

Adresse	Skagavej 109, 9990 Skagen
BBR nr	813-177159-1
Bygningens anvendelse i følge BBR	Bygning til lager (323)
Opførelsesår	1963
År for væsentlig renovering	1983
Varmeforsyning	Fjernvarme
Supplerende varme	Ingen
Boligareal i følge BBR	0 m²
Erhvervsareal i følge BBR	156 m²
Opvarmet bygningsareal	156 m²
Heraf tagetage opvarmet	0 m²
Heraf kælderetage opvarmet	0 m²
Uopvarmet kælderetage	0 m²

Energimærke	E
Energimærke efter rentable besparelsesforslag	D
Energimærke efter alle besparelsesforslag	C

OPLYST FORBRUG INKL. MOMS OG AFGIFTER
Herunder vises det oplyste forbrug for afregningsperioderne.

Det har ikke været muligt at indhente oplysninger om det faktiske forbrug ved energimærkningen.

KOMMENTARER TIL BYGNINGSBESKRIVELSEN

Ejendommen opvarmes ved fjernvarme fra Skagen Varmeværk.

Forbruget andrager hele den opvarmede del af bygningen svarende til 156 m2

Anvendt BBR ejermeddelelse er ifølge OIS (Offentlig informations Server).
Der skønnes god overensstemmelse mellem faktiske forhold og BBR-ejermeddelelse

Der var ikke repræsentanter for ejere tilstede ved besigtigelsen.

Der var under besigtigelsen adgang til de fleste rum, dog ikke lagerrum mod vest og depotrum i solcenteret.

Der var ikke adgang til loftsrum over nedhængte lofter.

Der var ikke adgang til sydfacade grundet adgangsforhold.

Der forelå bygningstegninger fra 1970 ved besigtigelsen.

Hvor konstruktioner ikke har kunnet verificeres ved besigtigelsen, er disse bestemt ud fra det gældende bygningsreglement ved ejendommens opførelse.

Ved beregning af bygningens varmetilskud fra apparater er anvendt standardværdier.

Bygningen er stikprøvevis kontrolopmålt på stedet.

Fyrrum er regnet opvarmet.

Vinduer er kun stikprøvevis eftergået for energiglas.

Ved beregning af rørlængder er anvendt forenklet beregningsmetode.

Varmtvandsforbruget er sat til 100 l/m2 pr. år ifølge retningslinjer fra energistyrelsen.

KOMMENTARER TIL DET OPLYSTE OG BEREGNEDE FORBRUG

Der forelå ikke noget oplyst forbrug ved besigtigelsen.

ANVENDTE PRISER INKL. AFGIFTER VED BEREGNING AF BESPARELSER

Ved beregning af energibesparelser anvendes nedenstående energipriser:

Fjernvarme.....468,06 kr. per MWh
5.088 kr. i fast afgift per år
Elektricitet til andet end opvarmning.....2,30 kr. per kWh

Prissætninger er udført ifølge priskurant fra V&S Byggedata Husbygning 2018, med supplerende indeksregulering. Priser vedr. vinduer er valgt at omfatte udskiftning af hele vinduet eller døren. Priser er excl. omkostninger til stillads/lift.

FORBEHOLD FOR PRISER PÅ INVESTERING I ENERGIBESPARELSER

Energimærkets besparelsesforslag er baseret på energikonsulentens erfaring og vurdering. Før energispareforslagene iværksættes, bør der altid indhentes tilbud fra flere leverandører. Desuden bør det undersøges, om der kræves en myndighedsgodkendelse.

HJÆLP TIL GENNEMFØRELSE AF ENERGIBESPARELSER

Energikonsulenten kan fortælle dig hvilke forudsætninger der er lagt til grund for de enkelte besparelsesforslag. På www.byggeriogenergi.dk kan du og din håndværker finde vejledninger til hvordan man energiforbedrer de forskellige dele af din bygning. På www.sparenergi.dk finder du, under forbruger, råd og værktøjer til energibesparelser i bygninger. Dit energiselskab kan i mange tilfælde være behjælpelig med gennemførelse af energibesparelser.

FIRMA

Firmanummer 600221
CVR-nummer 19879690

Kinnerup Rådgivende Ingeniør
Barken 20, 9260 Gistrup

kinnerup@me.com
tlf. 98315778

Ved energikonsulent
Ole Kinnerup

KLAGEMULIGHEDER

Du kan som ejer eller køber af ejendommen klage over faglige og kvalitetsmæssige forhold vedrørende energimærkningen. Klagen skal i første omgang rettes til det certificerede energimærkningsfirma, der har udarbejdet mærkningen.

Klagen skal være modtaget hos det certificerede energimærkningsfirma, senest:
• 1 år efter energimærkningsrapportens dato, eller
• 1 år efter den overtagelsesdag, som er aftalt mellem sælger og køber, hvis bygningen efter indberetningen af energimærkningsrapporten har fået ny ejer, dog senest 6 år efter energimærkningsrapportens datering.

Klagen skal indgives på et skema, som er udarbejdet af Energistyrelsen. Dette skema finder du på https://ens.dk/ansvarsomraader/energimaerkning-af-bygninger/klagevejledning

Det certificerede energimærkningsfirma behandler klagen og meddeler skriftligt sin afgørelse af klagen til dig som klager. Det certificerede energimærkningsfirmas afgørelse kan herefter påklages til Energistyrelsen. Dette skal ske inden 4 uger efter modtagelsen af det certificerede energimærkningsfirmas afgørelse af sagen.

Klagen kan i alle tilfælde indbringes af bygningens ejer, herunder i givet fald en ejerforening, en andelsforening, anpartsforening eller et boligselskab, ejere af ejerlejligheder, andelshavere, anpartshavere og aktionærer i et boligselskab, samt købere eller erhververe af energimærkede bygninger eller lejligheder.

Reglerne fremgår af §§ 38 og 39 i bekendtgørelse nr. 793 af 7. juli 2019 med senere ændringer.

Energistyrelsen fører tilsyn med energimærkningsordningen. Til brug for stikprøvekontrol af om energimærkningspligten er overholdt, kan Energistyrelsen indhente oplysninger i elektronisk form fra andre offentlige myndigheder om bygninger og ejerforhold mv. med henblik på at kunne foretage samkøring af registre i kontroløjemed.

Energistyrelsens adresse er:

Energistyrelsen
Carsten Niebuhrs Gade 43
1577 København V
E-mail: ens@ens.dk

Energimærke

Erhvervsbygning
Skagavej 109
9990 Skagen

Energistyrelsen

Gyldig fra den 17. marts 2020 til den 17. marts 2030

Energimærkningsnummer 311428511