SPAR PÅ ENERGIEN I DIN BYGNING

- status og forbedringer

Energimærkningsrapport
Transport- og garageanlæg
Bagsværd Hovedgade 53
2880 Bagsværd

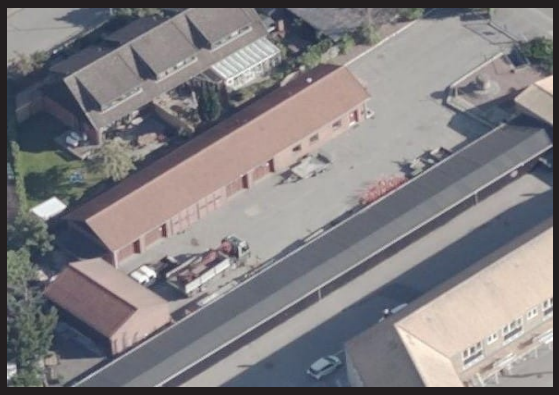

Bygningens energimærke:

A 2020 | A 2015 | A 2010 | B | C | D | E | F | G

Gyldig fra 7. maj 2021
Til den 7. maj 2031.

Energimærkningsnummer 311518538

Energistyrelsen

ENERGIMÆRKET

FORMÅLET MED ENERGIMÆRKNINGEN

Energimærkning af bygninger har to formål:

1. Mærkningen synliggør bygningens energiforbrug og er derfor en form for varedeklaration, når en bygning eller lejlighed sælges eller udlejes.
2. Mærkningen giver et overblik over de energimæssige forbedringer, som er rentable at gennemføre – hvad de går ud på, hvad de koster at gennemføre, hvor meget energi og CO_2 man sparer, og hvor stor besparelse der kan opnås på el- og varmeregninger.

Mærkningen udføres af en energikonsulent, som måler bygningen op og undersøger kvaliteten af isolering, vinduer og døre, varmeinstallation m.v. På det grundlag beregnes bygningens energiforbrug under standardbetingelser for vejr, familiestørrelse, driftstider, forbrugsvaner m.v.

Det beregnede forbrug er en ret præcis indikator for bygningens energimæssige kvalitet – i modsætning til det faktiske forbrug, som naturligvis er stærkt afhængigt både af vejret og af de vaner, som bygningens brugere har. Nogle sparer på varmen, mens andre fyrer for åbne vinduer eller har huset fuldt af teenagere, som bruger store mængder varmt vand. Mærket fortæller altså om bygningens kvalitet – ikke om måden den bruges på, eller om vinteren var kold eller mild.

Energistyrelsen

BYGNINGENS ENERGIMÆRKE

På energimærkningsskalaen vises bygningens nuværende energimærke.

Nye bygninger skal i dag som minimum leve op til energikravene for A2015.

Hvis de rentable energibesparelsesforslag gennemføres, vil bygningen få energimærke D

Hvis de energibesparelser, der kan overvejes i forbindelse med en renovering eller vedligeholdelse også gennemføres, vil bygningen få energimærke D

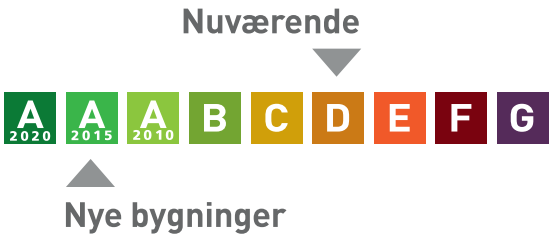

Årligt varmeforbrug

38,86 MWh fjernvarme	27.144 kr
Samlet energiudgift	27.144 kr
Samlet CO_2 udledning	2,53 ton

BYGNINGEN

Her ses beskrivelsen af bygningen og energibesparelserne, som energikonsulenten har fundet. For de bygningsdele, hvor der er fundet energibesparelser, er der en beskrivelse af hvordan bygningen er i dag, og så selve besparelsesforslaget. For hvert besparelsesforslag er anført den årlige besparelse i kroner og i CO_2-udledningen, som forslaget vil medføre.

Hvis investeringen er rentabel, er investeringen også anført. Rentabilitet betyder, at energibesparelsen kan tilbagebetale investeringen inden de komponenter, der indgår i besparelsen, skal udskiftes igen. Hvis dette ikke er tilfældet, anses investeringen ikke at være rentabel, og investeringen er ikke anført.

Man skal være opmærksom på, at der er en række besparelsesforslag, der i følge bygningsreglementet, skal gennemføres i forbindelse med renovering eller udskiftninger af bygningsdele eller bygningskomponenter.

Investering er med moms. Besparelser er med moms og energiafgifter.

Tag og loft	Investering	Årlig besparelse
LOFT Loftsrum er isoleret med 400 mm mineraluld. Konstruktions- og isoleringsforhold er konstateret ud fra tegningsmateriale.		

Ydervægge	Investering	Årlig besparelse
HULE YDERVÆGGE Ydervægge er udført som 35 cm hulmur. Vægge består udvendigt og indvendigt af tegl. Hulrummet er efterisoleret med mineraluldsgranulat. Konstruktions- og isoleringsforhold er konstateret ud fra tegningsmateriale.		

Vinduer, døre ovenlys mv.	Investering	Årlig besparelse
VINDUER Oplukkelige vinduer med et fag. Vindue i baderum og vindue i spisestue mod sydøst, er monteret med tolags energirude med kold kant. Oplukkelige vinduer med et fag. Øvrige vinduer er monteret med tolags termorude med kold kant.		
FORBEDRING VED RENOVERING Eksisterende enkeltfagsvinduer med gående rammer monteret med tolags termorude med kold kant, foreslås udskiftet til nye vinduer med 3 lags energiruder.		500 kr. 0,04 ton CO_2

YDERDØRE Hoveddør med enkeltfagsvindue, monteret med tolags energirude med kold kant.		

Gulve

	Investering	Årlig besparelse
TERRÆNDÆK Terrændæk er udført af beton med slidlagsgulv. Gulvet er uisoleret. Konstruktions- og isoleringsforhold er konstateret ud fra tegningsmateriale.		
FORBEDRING VED RENOVERING Fjernelse af eksisterende terrændæk og udgravning til underkant af ny isolering, der afrettes i tyndt sandlag. Der isoleres med 300 mm trædefast mineraluld eller polystyrenplader, og afsluttes med 10 cm beton og slidlagsgulve. Overside af slidlag afpasses ny gulvbelægning. Eksisterende installationer efterisoleres og fastholdes for senere indstøbning. Hvis der er samlinger på rør må disse ikke indstøbes. Alternativt udføres nye installationer. Nye installationer er ikke indregnet i investeringen.		3.100 kr. 0,30 ton CO_2

Ventilation

	Investering	Årlig besparelse
VENTILATION Bygningen er forsynet med CAV ventilationsanlæg. Den øvrige del af bygningen ventileres ved naturlig ventilation via tilfældige utætheder i klimaskærmen. Anlæg ukendt. Anlægget ventilerer Kontor og opholdsarelser. Varmegenvinding sker ved krydsveksler. Anlæg er uden varmegenvinding, men recirkulering som blander tilført udeluft med den re-cirkulerede indeluft Drifttiden er konstant (168 timer). Anlægget er CAV - Konstant luftmængde. Anlæg er placeret garageanlæget nordøstlige hjørne. Fabrikat ukendt. Monteret i år ukendt. Der var ved besigtigelsen ikke adgang til mærkeplader, indregulerings rapporter, service rapporter, CTS data. Bygningen ventileres ved ventilation via luftventilator monteret i kaloriefere anlæg. Fordeling af garageanlægets opvarmning sker via kanaler placeret i garageanlæg, og blæses ud via en luftventilator. Ventilatoren skønnes at være i konstant i opvarmningssæsonen, sammen med det øvrige varmeanlæg og skønnes at have et wattforbrug på 240 watt. Zone: Gangarealer, oplagsrum og lign		

Naturlig ventilation Driftstid: 37 timer/uge Luftskifte: 0,3 l/s/m² Bygningens tæthed: Normal tæt Kilde til data: Data fastsat iht. HB2019		

VARMEANLÆG

Varmeanlæg	Investering	Årlig besparelse
FJERNVARME Bygningen opvarmes med fjernvarme. Anlægget er udført med isoleret varmeveksler og indirekte centralvarmevand i fordelingsnettet.		
VARMEPUMPER Der er ikke stillet forslag til varmepumpe, da dette, med bygningens eksisterende varmeanlæg og den dertilhørende energipris, ikke vil kunne medføre et fornuftigt og rentabelt forslag.		
SOLVARME Der er ikke stillet forslag til solvarmeanlæg, da dette, med bygningens eksisterende varmeanlæg og den dertilhørende energipris, ikke vil kunne medføre et fornuftigt og rentabelt forslag.		

Varmefordeling	Investering	Årlig besparelse
VARMEFORDELING Opvarmning af opholdarealer sker via radiatorer i opvarmede rum. Varmefordelingsrør er udført som to-strengs anlæg.		
VARMEFORDELINGSPUMPER I varmeanlægget er der monteret en nyere fordelingspumpe, af fabrikat Grundfos, type Alpha 2 25-60 180. Pumpen har en maksimal effekt på 45 Watt.		
AUTOMATIK Der er monteret termostatventiler på alle radiatorer til regulering af korrekt rumtemperatur.		

VARMT VAND

Varmt vand	Investering	Årlig besparelse
VARMT VAND I beregningen er der indregnet et varmtvandsforbrug på 100 liter pr. m² opvarmet etageareal pr. år.		
VARMTVANDSRØR Varmetabet fra tilslutningsrør under 5 meter indregnes med et standard værdisæt for rørlængde og isoleringsniveau svarende til 4 meter med 30 mm isolering. Dette udføres iht. gældende Håndbog for Energikonsulenter. Brugsvandsrør med cirkulation er udført som 15 mm kobberrør. Rørene er uisoleret.		
VARMTVANDSPUMPER I brugsvandsanlægget er der monteret en gammel cirkulationspumpe uden trinregulering, af fabrikat Vortex. Pumpen har en maksimal effekt på 25 Watt.		
VARMTVANDSBEHOLDER Varmt brugsvand produceres i 160 l præisoleret vandvarmer, fabrikat Viessmann type Vitocal.		

EL

El	Investering	Årlig besparelse
BELYSNING Belysning af mellemgang består af 2 stk 13 watt kompakt lysstofrør med 1 lys kilde i hver armaturer. Lyset styres med bevægelses sensor. Belysning af mellemgang består af 1 stk 25 watt T5 lysstofrør med 1 lys kilde i hver armaturer. Lyset styres med bevægelses sensor. Belysning af omklædningsrummet består af 2 stk 35 watt led armaturer med 1 lys kilde i hver. Herudover belyses området med 2 stk. 7 watt E27 pærer i 1 armaturer. Lyset i omklædningsrummet styres med bevægelses sensor. Belysning af Kontor består af 3 stk 25 watt led armaturer med 1 lys kilde i hver. Lyset i kontoret styres med bevægelses sensor. Belysning af spiserum/ køkken består af 10 stk 13 watt kompakt lysstofrør med 1 lys kilde i hver armaturer. Herudover belyses området med 2 stk. T5 lysstofrør på henholdsvis 30 og 15 watt i 2 armaturer. Lyset styres med bevægelses sensor. Udebelysning består af 120 watt halogenprojektør som styres via bevægelses sensor. Belysning af toilet ved kontor består af 1 stk 25 watt T5 lysstofrør med 1 lys kilde i hver armaturer. Lyset styres med bevægelses sensor. Belysning af i baderum ved kontor består af 3 stk 7 watt E27 pære med 2 lys kilde i hver armaturer. Lyset styres med bevægelses sensor. Belysning af entre består af 4 stk 13 watt kompakt lysstofrør med 1 lys kilde i hver armaturer. Lyset styres med bevægelses sensor. Belysning af garage 1 består af 4 stk 40 watt T5 lysstofrør med 2 lys kilde i hver armaturer. Lyset styres manuelt. Belysning af garage 2 består af 4 stk 40 watt T5 lysstofrør med 2 lys kilde i hver armaturer. Lyset styres manuelt. Belysning af garage 3 består af 4 stk 40 watt T5 lysstofrør med 2 lys kilde i hver armaturer. Lyset styres manuelt.		

Udebelysning består af 4 stk. 120 watt halogenprojektør som styres via bevægelses sensor. Udebelysning ved garageanlæg 2, (bygning 2 jf. BBR) består af 4 stk. 120 watt halogenprojektør som styres via bevægelses sensor. Belysning i garageanlæg 2(bygning 2 jf. BBR) består af 6 stk. 40 watt T5 lysstofrør med 2 lyskilder i hvert armaturer. Belysning i garageanlæg 2 styres manuelt.		
FORBEDRING VED RENOVERING Udskifte belysning i mellemgang For at kunne overholde krav ved ombygning og nyindretning i gældende bygningsreglement til belysningsniveau, foreslås det at demontere eksisterende belysning, og montere nye LED armaturer som styres af tilstedeværelsessensorer. Udskifte belysning i entre For at kunne overholde krav ved ombygning og nyindretning i gældende bygningsreglement til belysningsniveau, foreslås det at demontere eksisterende belysning, og montere nye LED armaturer som styres af tilstedeværelsessensorer.		200 kr. 0,02 ton CO_2
FORBEDRING VED RENOVERING Udskifte belysning i omklædning/bad. For at kunne overholde krav ved ombygning og nyindretning i gældende bygningsreglement til belysningsniveau, foreslås det at demontere eksisterende belysning, og montere nye LED armaturer som styres af tilstedeværelsessensorer. Udskifte belysning i baderum ved kontor For at kunne overholde krav ved ombygning og nyindretning i gældende bygningsreglement til belysningsniveau, foreslås det at demontere eksisterende belysning, og montere nye LED armaturer som styres af tilstedeværelsessensorer.		200 kr. 0,01 ton CO_2
FORBEDRING VED RENOVERING Udskifte belysning toilet i mellemgang For at kunne overholde krav ved ombygning og nyindretning i gældende bygningsreglement til belysningsniveau, foreslås det at demontere eksisterende belysning, og montere nye LED armaturer som styres af tilstedeværelsessensorer. Udskifte belysning toilet i kontor For at kunne overholde krav ved ombygning og nyindretning i gældende bygningsreglement til belysningsniveau, foreslås det at demontere eksisterende belysning, og montere nye LED armaturer som styres af tilstedeværelsessensorer.		100 kr. 0,00 ton CO_2
FORBEDRING VED RENOVERING Udskifte belysning i garageanlæg For at kunne overholde krav ved ombygning og nyindretning i gældende bygningsreglement til belysningsniveau, foreslås det at demontere eksisterende belysning, og montere nye LED armaturer som styres af tilstedeværelsessensorer.		600 kr. 0,05 ton CO_2

FORBEDRING VED RENOVERING Udskifte belysning i kontor For at kunne overholde krav ved ombygning og nyindretning i gældende bygningsreglement til belysningsniveau, foreslås det at demontere eksisterende belysning, og montere nye LED armaturer som styres af tilstedeværelsessensorer og lysindfald.		-200 kr. -0,02 ton CO_2
FORBEDRING VED RENOVERING Udskifte belysning i spiserum/ køkken For at kunne overholde krav ved ombygning og nyindretning i gældende bygningsreglement til belysningsniveau, foreslås det at demontere eksisterende belysning, og montere nye LED armaturer som styres af tilstedeværelsessensorer og lysindfald.		-400 kr. -0,04 ton CO_2

SOLCELLER Der er ingen solceller på bygningen.		

VINDMØLLER Der er ingen vindmølle opstillet til forsyning af bygningen.		

ENERGIKONSULENTENS SUPPLERENDE KOMMENTARER

Nærværende energimærkningsrapport vedrører BBR meddelelsens bygning nr. 1

Der var ved besigtigelsen følgende tegninger til rådighed:
- Tegn_Carport-garage_1991
- Tegn_Diverse_1991
- Tegn_Miljø-Diverse_1972
- Tegn_Til og ombygning_1969
- Tegn_Til og ombygning_1989 (2)
- Tegn_Til og ombygning_1989
- Tegn_Til og ombygning_2004 (1)
- Tegn_Til og ombygning_2004
- Tegn_Varme-energi-forsyning-skorsten_0

Der var ikke givet tilladelse til destruktive undersøgelser

Repræsentant for bygningen var til stede.

Brugstiden for bygningen oplyses at være 7:00-14:30 svarende til 37 timer/ugen.

Inden gennemførelse af energibesparelserne i rapporten bør flg. forhold undersøges nærmere i samarbejde med en rådgiver.

- Ved efterisolering af bygningens konstruktioner skal det sikres at disse og nærliggende konstruktioner ventileres og udføres forsvarligt for at undgå fugtproblemer.
- Evt. myndigheds restriktioner.

Derudover er det vigtigt som bruger af bygningen, at sikre tilstrækkelig udluftning i bygningen, da man ved f.eks. udskiftning af vinduer og efterisolering ofte får en mere tæt bygning.

Såfremt energibesparende forslag er udeladt af rapporten i forbindelse med klimaskærmen, grunder dette i rentabilitet og at nuværende isoleringsforhold er af fornuftigt niveau. Ligeledes kan være udeladt forslag vedr. vedvarende energi, grundet bygningens nuværende opvarmningsform

BESPARELSESFORSLAG VED RENOVERING ELLER REPARATIONER

Her vises besparelsesforslag hvor energibesparelsen ikke kan tilbagebetale investeringen inden de komponenter, der indgår i besparelsesforslaget, skal udskiftes igen. Det vil dog ofte være fordelagtigt at overveje disse besparelsesforslag hvis bygningen skal renoveres eller hvis der er bygningskomponenter, der alligevel skal udskiftes.

Investeringen til forslagene er ikke angivet, da investeringen vil afhænge af den konkrete renovering, som skal ske i forbindelse med besparelsesforslaget.

Besparelse er med moms og energiafgifter.

Emne	Forslag	Årlig besparelse i energienheder	Årlig besparelse
Bygning			
Vinduer	Udskiftning af eksisterende vinduer	0,69 MWh Fjernvarme	500 kr.
Terrændæk	Ophugning af eksisterende terrændæk og støbning af nyt med 300 mm mineraluld eller polystyrenplader	4,57 MWh Fjernvarme	3.100 kr.
El			
Belysning	Udskiftning af belysning i mellemgang og Udskiftning af belysning entre	-0,06 MWh Fjernvarme 105 kWh Elektricitet	200 kr.
Belysning	Udskiftning af belysning i omklædningsrummet og Udskiftning af belysning i baderum ved kontor	-0,05 MWh Fjernvarme 85 kWh Elektricitet	200 kr.
Belysning	Udskiftning af belysning i toilet i mellemgang og Udskiftning af belysning i toilet i kontor	-0,02 MWh Fjernvarme 29 kWh Elektricitet	100 kr.
Belysning	Udskiftning af belysning i garage 1, Udskiftning af belysning i garage 2 og Udskiftning af belysning i garage 3	-0,20 MWh Fjernvarme 328 kWh Elektricitet	600 kr.
Belysning	Udskiftning af belysning i kontor	0,10 MWh Fjernvarme -122 kWh Elektricitet	-200 kr.

Belysning	Udskiftning af belysning i spiserum/ køkken	0,13 MWh Fjernvarme -230 kWh Elektricitet	-400 kr.

BAGGRUNDSINFORMATION

BYGNINGSBESKRIVELSE

Bagsværd Hovedgade 53, 2880 Bagsværd

Adresse	Bagsværd Hovedgade 53, 2880 Bagsværd
BBR nr	159-10422-1
Bygningens anvendelse i følge BBR	Transport- og garageanlæg (310)
Opførelsesår	1971
År for væsentlig renovering	Ikke angivet
Varmeforsyning	Fjernvarme
Supplerende varme	Ingen
Boligareal i følge BBR	0 m²
Erhvervsareal i følge BBR	215 m²
Opvarmet bygningsareal	215 m²
Heraf tagetage opvarmet	0 m²
Heraf kælderetage opvarmet	0 m²
Uopvarmet kælderetage	0 m²

Energimærke	D
Energimærke efter rentable besparelsesforslag	D
Energimærke efter alle besparelsesforslag	D

OPLYST FORBRUG INKL. MOMS OG AFGIFTER

Herunder vises det oplyste forbrug for afregningsperioderne.

Det har ikke været muligt at indhente oplysninger om det faktiske forbrug ved energimærkningen.

KOMMENTARER TIL BYGNINGSBESKRIVELSEN

Det opvarmede areal er bestemt ud fra opmåling af bygningen i forbindelse med energimærkningen.

Det opvarmede areal i energimærket afviger fra BBR meddelelsens bolig-/erhvervsareal. Det er fordi arealer i bygning 2 ikke opvarmes men indgår i BBR meddelelsen bolig-/erhvervsareal.

KOMMENTARER TIL DET OPLYSTE OG BEREGNEDE FORBRUG

Der foreligger ikke sammenlignelige oplysninger om det oplyste varmeforbrug. Det er derfor ikke muligt at sammenligne det oplyste forbrug med det beregnede.

Det oplyste forbrug har ikke indflydelse på energimærket, da beregningen skal afspejle bygningens nuværende energistatus. Energimærket er beregnet ud fra en række standardforudsætninger bestemt af energistyrelsen.

Disse standardforudsætninger skal give et sammenligningsgrundlag af bygninger på tværs af landet, som ikke nødvendigvis afspejler nuværende beboeres brugsvaner. Derfor kan disse forudsætninger have stor indflydelse på eventuelle forskelle imellem det beregnede og det oplyste forbrug. Standardforudsætningerne er bl.a.:

- Antal personer i bygningen (hele året).
- Alle rum i bygningen er forudsat opvarmet til 20 grader hele året.

- Mængde varmt vand.
- Daglig udluftning i alle rum.

Et oplyst forbrug fortæller en historie om brugsvaner, og kan derved ikke umiddelbart sammenlignes med andres forbrug.

ANVENDTE PRISER INKL. AFGIFTER VED BEREGNING AF BESPARELSER

Ved beregning af energibesparelser anvendes nedenstående energipriser:

Fjernvarme	659,90 kr. per MWh
	1.500 kr. i fast afgift per år
Elektricitet til andet end opvarmning	2,20 kr. per kWh

Da energimærkets gyldighed er 10 år bør man altid kontrollere nyeste priser hos leverandøren, særligt kan fjernvarmepriser svinge en del, endda indenfor samme år.

I beregninger er anvendt estimerede priser, der omfatter materialer, timeløn til professionelle håndværkere, eventuelle projekteringsomkostninger, byggepladsomkostninger - herunder stillads samt følge- og miljøomkostninger.

Det anbefales at indhente overslag på rapportens besparelsesforslag til almen orientering inden en konkret planlægning igangsættes, herunder projektforslag og indhentning af en fast tilbudspris. Der kan være store afvigelser fra den estimerede pris og en konkret pris, blandt andet på grund af regionale og beskæftigelsesmæssige forhold.

De anvendte el- og brændselspriser er med udgangspunkt i beregningsprogrammets standardpriser, da energipriser er varierende. Priser kan derfor afvige fra aktuelle forhold.

Ønskes der yderligere oplysninger om løsningsforslag og muligheder for efterisolering, varmeinstallationer og ventilation, henvises til "Videncenter for energibesparelser i bygninger" Foruden informative tegninger og eksempler på flere aktuelle situationer, enhver husejer kan komme ud for, indeholder de enkelte afsnit også en udførlig arbejdsbeskrivelse i et let og forståeligt sprog.
Der er også henvisninger til yderligere informationer om de enkelte løsningsforslag.

Videncenter for energibesparelser kan kontaktes på tlf. 72 20 22 55 eller på hjemmesiden www.byggeriogenergi.dk

FORBEHOLD FOR PRISER PÅ INVESTERING I ENERGIBESPARELSER

Energimærkets besparelsesforslag er baseret på energikonsulentens erfaring og vurdering. Før energispareforslagene iværksættes, bør der altid indhentes tilbud fra flere leverandører. Desuden bør det undersøges, om der kræves en myndighedsgodkendelse.

HJÆLP TIL GENNEMFØRELSE AF ENERGIBESPARELSER

Energikonsulenten kan fortælle dig hvilke forudsætninger der er lagt til grund for de enkelte besparelsesforslag. På www.byggeriogenergi.dk kan du og din håndværker finde vejledninger til hvordan man energiforbedrer de forskellige dele af din bygning. På www.sparenergi.dk finder du, under forbruger, råd og værktøjer til energibesparelser i bygninger. Dit energiselskab kan i mange tilfælde være behjælpelig med gennemførelse af energibesparelser.

FIRMA

Firmanummer 600001
CVR-nummer 66819116

OBH Ingeniørservice A/S
Agerhatten 25, 5220 Odense SØ

obh@obh-gruppen.dk
tlf. 70217240

Ved energikonsulent
Jarl Christian Jelstrup

KLAGEMULIGHEDER

Du kan som ejer eller køber af ejendommen klage over faglige og kvalitetsmæssige forhold vedrørende energimærkningen. Klagen skal i første omgang rettes til det certificerede energimærkningsfirma, der har udarbejdet mærkningen.

Klagen skal være modtaget hos det certificerede energimærkningsfirma, senest:
• 1 år efter energimærkningsrapportens dato, eller
• 1 år efter den overtagelsesdag, som er aftalt mellem sælger og køber, hvis bygningen efter indberetningen af energimærkningsrapporten har fået ny ejer, dog senest 6 år efter energimærkningsrapportens datering.

Klagen skal indgives på et skema, som er udarbejdet af Energistyrelsen. Dette skema finder du på https://ens.dk/ansvarsomraader/energimaerkning-af-bygninger/klagevejledning

Det certificerede energimærkningsfirma behandler klagen og meddeler skriftligt sin afgørelse af klagen til dig som klager. Det certificerede energimærkningsfirmas afgørelse kan herefter påklages til Energistyrelsen. Dette skal ske inden 4 uger efter modtagelsen af det certificerede energimærkningsfirmas afgørelse af sagen.

Klagen kan i alle tilfælde indbringes af bygningens ejer, herunder i givet fald en ejerforening, en andelsforening, anpartsforening eller et boligselskab, ejere af ejerlejligheder, andelshavere, anpartshavere og aktionærer i et boligselskab, samt købere eller erhververe af energimærkede bygninger eller lejligheder.

Reglerne fremgår af §§ 38 og 39 i bekendtgørelse nr. 793 af 7. juli 2019 med senere ændringer.

Energistyrelsen fører tilsyn med energimærkningsordningen. Til brug for stikprøvekontrol af om energimærkningspligten er overholdt, kan Energistyrelsen indhente oplysninger i elektronisk form fra andre offentlige myndigheder om bygninger og ejerforhold mv. med henblik på at kunne foretage samkøring af registre i kontroløjemed.

Energistyrelsens adresse er:

Energistyrelsen
Carsten Niebuhrs Gade 43
1577 København V
E-mail: ens@ens.dk

Energimærke

Transport- og garageanlæg
Bagsværd Hovedgade 53
2880 Bagsværd

Energistyrelsen

Gyldig fra den 7. maj 2021 til den 7. maj 2031

Energimærkningsnummer 311518538