SPAR PÅ ENERGIEN I DIN BYGNING

- status og forbedringer

Energimærkningsrapport
Parklodden 47
2760 Måløv

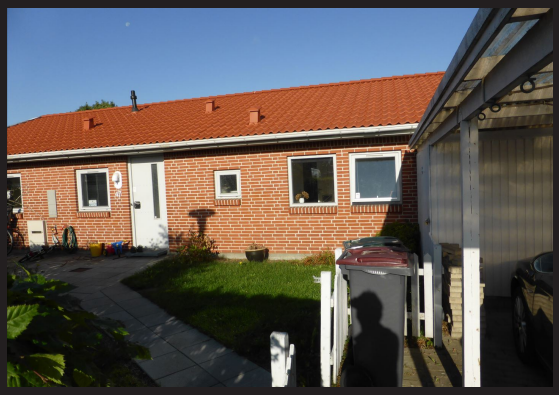

Bygningens energimærke:

A 2020 | A 2015 | A 2010 | B | C | D | E | F | G

Gyldig fra 2. september 2015
Til den 2. september 2025.

Energimærkningsnummer 311132408

ENERGI STYRELSEN

Denne rapport er udskrevet fra www.boligejer.dk, og er derfor tilgængelig for offentligheden. Det faktiske energiforbrug i bygningen fremgår ikke af rapporten, da denne oplysning er fortrolig for enfamiliehuse.

ENERGIMÆRKET

FORMÅLET MED ENERGIMÆRKNINGEN

Energimærkning af bygninger har to formål:

1. Mærkningen synliggør bygningens energiforbrug og er derfor en form for varedeklaration, når en bygning eller lejlighed sælges eller udlejes.
2. Mærkningen giver et overblik over de energimæssige forbedringer, som er rentable at gennemføre – hvad de går ud på, hvad de koster at gennemføre, hvor meget energi og CO2 man sparer, og hvor stor besparelse der kan opnås på el- og varmeregninger.

Mærkningen udføres af en energikonsulent, som måler bygningen op og undersøger kvaliteten af isolering, vinduer og døre, varmeinstallation m.v. På det grundlag beregnes bygningens energiforbrug under standardbetingelser for vejr, familiestørrelse, driftstider, forbrugsvaner m.v.

Det beregnede forbrug er en ret præcis indikator for bygningens energimæssige kvalitet – i modsætning til det faktiske forbrug, som naturligvis er stærkt afhængigt både af vejret og af de vaner, som bygningens brugere har. Nogle sparer på varmen, mens andre fyrer for åbne vinduer eller har huset fuldt af teenagere, som bruger store mængder varmt vand. Mærket fortæller altså om bygningens kvalitet – ikke om måden den bruges på, eller om vinteren var kold eller mild.

ENERGI STYRELSEN

BYGNINGENS ENERGIMÆRKE

På energimærkningsskalaen vises bygningens nuværende energimærke.

Nye bygninger skal i dag som minimum leve op til energikravene for A2010.

Hvis de rentable energibesparelsesforslag gennemføres, vil bygningen få energimærke C

Hvis de energibesparelser, der kan overvejes i forbindelse med en renovering eller vedligeholdelse også gennemføres, vil bygningen få energimærke C

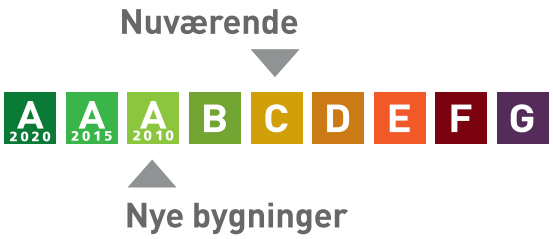

Årligt varmeforbrug

1.084,5 m³ naturgas	8.297 kr
Samlet energiudgift	8.297 kr
Samlet CO_2 udledning	2,43 ton

BYGNINGEN

Her ses beskrivelsen af bygningen og energibesparelserne, som energikonsulenten har fundet. For de bygningsdele, hvor der er fundet energibesparelser, er der en beskrivelse af hvordan bygningen er i dag, og så selve besparelsesforslaget. For hvert besparelsesforslag er anført den årlige besparelse i kroner og i CO2-udledningen, som forslaget vil medføre.

Hvis investeringen er rentabel, er investeringen også anført. Rentabilitet betyder, at energibesparelsen kan tilbagebetale investeringen inden de komponenter, der indgår i besparelsen, skal udskiftes igen. Hvis dette ikke er tilfældet, anses investeringen ikke at være rentabel, og investeringen er ikke anført.

Man skal være opmærksom på, at der er en række besparelsesforslag, der i følge bygningsreglementet BR10, skal gennemføres i forbindelse med renovering eller udskiftninger af bygningsdele eller bygningskomponenter.

Investering er med moms. Besparelser er med moms og energiafgifter.

Tag og loft	Investering	Årlig besparelse
LOFT Skråt loft i tilbygning skønnes isoleret med 300 mm mineraluld. Loftsrum er isoleret med 200-250 mm mineraluld.		
FORBEDRING VED RENOVERING Efterisolering af loftsrum med 150 mm isolering. Eksisterende isolering bevares, så der efter fremtidige forhold er isoleret med 350 mm Inden isolering af loftsrum igangsættes, skal det undersøges nærmere, om de eksisterende konstruktioner er tilstrækkeligt tætte, så korrekt udførelse sikres. Der etableres ny gangbro i tagrummet, eller hvis der findes en eksisterende, skal denne hæves til de nye isoleringsforhold.		500 kr. 0,14 ton CO_2

Ydervægge	Investering	Årlig besparelse
HULE YDERVÆGGE Ydervægge er udført som 32 cm hulmur. Vægge består udvendigt af tegl og indvendigt af porebeton. Hulrummet er isoleret med 100 mm mineraluld. Ydervægge er udført som 35 cm hulmur. Vægge består udvendigt af tegl og indvendigt af porebeton. Hulrummet er isoleret med ca. 180 mm mineraluld. Konstruktions- og isoleringsforhold er konstateret ud fra tegningsmateriale.		

Vinduer, døre ovenlys mv.

	Investering	Årlig besparelse
VINDUER Oplukkelige vinduer med et fag. Vinduerne er monteret med tolags energirude. Faste vinduer med et fag. Vinduerne er monteret med tolags energirude.		
YDERDØRE Massiv yderdør med isolerede fyldninger og beklædning på begge sider. Terrassedør med en rude af tolags energiglas.		

Gulve

	Investering	Årlig besparelse
TERRÆNDÆK Terrændæk/gulve i entre og bad er forsynet med gulvvarme og er udført af beton med slidlagsgulv. Gulvet er isoleret med 300 mm leca under betonen. Terrændæk/gulve i værelser og alrum er udført af beton med trægulv. Gulvet er isoleret med 300 mm leca under betonen. Konstruktions- og isoleringsforhold er konstateret ud fra tegningsmateriale. Terrændæk/gulv i tilbygning er forsynet med gulvvarme og er udført af beton med slidlagsgulv. Gulvet er isoleret med 300 mm mineraluld/polystyrenplader under betonen.		

Ventilation

	Investering	Årlig besparelse
VENTILATION Der er monteret et mekanisk ventilationsanlæg med varmepumpe, af mærket Nilan. Anlægget ventilerer hele bygningen. Der er indblæsningsventiler i beboelsesrum og udsugning i bad og køkken. Aggregat er placeret i tagrum. Bygningen anses for at være normal tæt.		

VARMEANLÆG

Varmeanlæg

	Investering	Årlig besparelse
KEDLER Ejendommen opvarmes med en Geminox unit. Gaskedlen er væghægt og placeret i skab i entre. Kedlen er tilsluttet bygningens centralvarmesystem, og opvarmer til både brugsvand og rumopvarmning. Kedlen er en ny kondenserende kedelunit med indbygget varmtvandsbeholder, er isoleret og med kappe. Kedlen er forsynet med ny gasbrænder. Der er integreret modulerende pumpe til cirkulation.		
VARMEPUMPER Der er monteret varmepumpe/genvekslingsanlæg til supplerende opvarmning af huset. Varmepumpen er typen Nilan luft/luft, hvilket vil sige at varmepumpen anvender aftræksluft fra køkken og bad og forsyner de enkelte rum med supplerende varme.		
SOLVARME Der er intet solvarmeanlæg på bygningen.		

Varmefordeling

	Investering	Årlig besparelse
VARMEFORDELING Den primære opvarmning af ejendommen sker via radiatorer i opvarmede rum. Varmefordelingsrør er udført som to-strengs anlæg. Der er desuden gulvvarme i tilbygning samt i entre og bad.		
VARMERØR Varmefordelingsrør på loft er udført som pexrør. Rørene er isoleret med 50 mm isolering.		
VARMEFORDELINGSPUMPER På varmefordelingsanlægget er monteret en pumpe med en effekt på 25 W. Pumpen er af fabrikat Grundfos Alpha 2.		
AUTOMATIK Til regulering af varmeanlæg er monteret automatik for central styring. Der er monteret "termostatiske" ventiler på returløb på alle radiatorer. Denne regulering sikrer kun en tilpas afkøling, men sikrer ikke regulering for korrekt rumtemperatur.		

VARMT VAND

Varmt vand	Investering	Årlig besparelse
VARMT VAND I beregningen er der indregnet et varmtvandsforbrug på 250 liter pr. m² opvarmet boligareal pr. år.		
VARMTVANDSBEHOLDER Varmt brugsvand produceres i en ca. 80 l varmtvandsbeholder, isoleret med 75 mm mineraluld eller 50 mm skumisolering. Beholderen er indbygget i kedelunit.		

ENERGIKONSULENTENS SUPPLERENDE KOMMENTARER

Dokumentationsmateriale:
Ved udførelsen af energimærket har følgende tegninger været til rådighed: Kopier af originale plan, snit og facadetegninger i 1:100 fra 1994 og 2006.
Energikonsulentens oplysninger og de udregnede arealer til udarbejdelse af energimærket er baseret på foreliggende tegningsmateriale sammen med registrering og opmålinger på stedet samt på konsulentens faglige skøn.
Der var ved bygningsgennemgangen adgang til alle rum.
Der er ikke foretaget destruktive indgreb i bygningens konstruktioner.

Beregnet forbrug i energimærket:
I energimærkningen indgår det beregnede varmeforbrug til rumopvarmning og til opvarmning af varmt brugsvand samt det beregnede el-forbrug til drift af pumper på varmeanlæg og brugsvandsanlæg, idet der korrigeres for det varmetilskud til bygningen, der stammer fra beboere, solindfald og elektriske apparater.

Konklusion:
Huset, som er fra 1994, lever ikke op til nutidens standard for isolering i alle konstruktioner, og der er ved gennemgangen ikke fundet rentable besparelsesforslag på det samlede varmeforbrug.

I forbindelse med stigende energipriser og/eller eventuelle større renoveringsarbejder kan det blive rentabelt at efterisolere f.eks. loft.
Der gøres opmærksom på, at besparelser er beregnet i forhold til det beregnede forbrug.
Der må påregnes en normal løbende vedligeholdelse af f.eks. termoglas, fuger, tætningslister og udvendigt træværk.
Isolering af varme og varmtvandsrør bør jævnligt kontrolleres og repareres i nødvendig omfang, ligesom det anbefales, at varmeanlægget kontrolleres og justeres minimum 1 gang årligt.

BESPARELSESFORSLAG VED RENOVERING ELLER REPARATIONER

Her vises besparelsesforslag hvor energibesparelsen ikke kan tilbagebetale investeringen inden de komponenter, der indgår i besparelsesforslaget, skal udskiftes igen. Det vil dog ofte være fordelagtigt at overveje disse besparelsesforslag hvis bygningen skal renoveres eller hvis der er bygningskomponenter, der alligevel skal udskiftes.

Investeringen til forslagene er ikke angivet, da investeringen vil afhænge af den konkrete renovering, som skal ske i forbindelse med besparelsesforslaget.

Besparelse er med moms og energiafgifter.

Emne	Forslag	Årlig besparelse i energienheder	Årlig besparelse
Bygning			
Loft	Efterisolering af loftsrum med 150 mm isolering	60,0 m³ Naturgas 2 kWh Elektricitet	500 kr.

BAGGRUNDSINFORMATION

BYGNINGSBESKRIVELSE

Hovedbygning

Adresse	Parklodden 47
BBR nr	151-139477-1
Bygningens anvendelse	Række-, kæde, eller dobbelthus (130)
Opførelses år	1994
År for væsentlig renovering	2006
Varmeforsyning	Kedel og Varmepumpe
Supplerende varme	Ingen
Boligareal i følge BBR	131 m²
Erhvervsareal i følge BBR	0 m²
Opvarmet bygningsareal	131 m²
Heraf tagetage opvarmet	0 m²
Heraf kælderetage opvarmet	0 m²
Uopvarmet kælderetage	0 m²

Energimærke	C
Energimærke efter rentable besparelsesforslag	C
Energimærke efter alle besparelsesforslag	C

OPLYST FORBRUG INKL. MOMS OG AFGIFTER

Denne rapport er udskrevet fra www.boligejer.dk, og er derfor tilgængelig for offentligheden. Det faktiske energiforbrug i bygningen og omkostningerne til dækning af det, fremgår ikke af rapporten, da denne oplysning er fortrolig for enfamiliehuse.

OPLYST FORBRUG OMREGNET TIL NORMALÅRS FORBRUG

Denne rapport er udskrevet fra www.boligejer.dk, og er derfor tilgængelig for offentligheden. Det faktiske energiforbrug i bygningen og omkostningerne til dækning af det, fremgår ikke af rapporten, da denne oplysning er fortrolig for enfamiliehuse.

KOMMENTARER TIL BYGNINGSBESKRIVELSEN

Energimærket vedrører ejendommen Parklodden 47, 2760 Målev, matr. nr. 3 mi, Målev By, og der er kun registreret en bygning. Energimærke og energiplan er udført efter Håndbog for energikonsulenter 2014, udarbejdet af Energistyrelsen.
Beregningerne er foretaget i edb-programmet Energy 10.

Bygningen:
Bygningen er et enfamilies rækkehus i en etage.
Huset anvendes og er registreret som helårsbeboelse.
Huset er opført i 1994 og ombygget/tilbygget i 2006.
Husets samlede boligareal udgør iht. BBR 131 kvm.
Der er ved besigtigelsen ikke fundet afvigelser fra oplysningerne i BBR-meddelelsen.
Husets samlede opvarmede areal udgør således også 131 kvm.
Ydervægge er udført som hulmure.
Tagkonstruktionen er udført som sadeltag med gitterspær.
Tagdækning på huset er betontagsten.
Huset opvarmes med en naturgasfyret kedel.

KOMMENTARER TIL DET OPLYSTE OG BEREGNEDE FORBRUG

Denne rapport er udskrevet fra www.boligejer.dk, og er derfor tilgængelig for offentligheden. Det faktiske energiforbrug i bygningen og omkostningerne til dækning af det, fremgår ikke af rapporten, da denne oplysning er fortrolig for enfamiliehuse.

ANVENDTE PRISER INKL. AFGIFTER VED BEREGNING AF BESPARELSER

Ved beregning af energibesparelser anvendes nedenstående energipriser:

Naturgas .....7,65 kr. per m³
Elektricitet til andet end opvarmning.....1,87 kr. per kWh

Der er i energimærket anvendt aktuelle energipriser for naturgas samt el. Priser er hentet fra de respektive leverandøres hjemmesider.

FORBEHOLD FOR PRISER PÅ INVESTERING I ENERGIBESPARELSER

Energimærkets besparelsesforslag er baseret på energikonsulentens erfaring og vurdering. Før energispareforslagene iværksættes, bør der altid indhentes tilbud fra flere leverandører. Desuden bør det undersøges, om der kræves en myndighedsgodkendelse.

HJÆLP TIL GENNEMFØRELSE AF ENERGIBESPARELSER

Energikonsulenten kan fortælle dig hvilke forudsætninger der er lagt til grund for de enkelte besparelsesforslag. På www.byggeriogenergi.dk kan du og din håndværker finde vejledninger til hvordan man energiforbedrer de forskellige dele af din bygning. På www.energistyrelsen.dk/forbruger finder du, under forbruger, råd og værktøjer til energibesparelser i bygninger. Dit energiselskab kan i mange tilfælde være behjælpelig med gennemførelse af energibesparelser.

FIRMA

Arkitektfirmaet Ole Kjølhede ApS
Ledagersti 15, 2720 Vanløse
http://www.arkitektolekjoelhede.dk/
arkitekt@olekjoelhede.dk
tlf. 21 49 76 67

Ved energikonsulent
Ole Kjølhede

KLAGEMULIGHEDER

Du kan som ejer eller køber af ejendommen klage over faglige og kvalitetsmæssige forhold vedrørende energimærkningen. Klagen skal i første omgang rettes til det certificerede energimærkningsfirma der har udarbejdet mærkningen, senest 1 år efter energimærkningsrapportens dato. Hvis bygningen efter indberetningen af energimærkningsrapporten har fået ny ejer, skal klagen være modtaget i det certificerede firma senest 1 år efter den overtagelsesdag, som er aftalt mellem sælger og køber, dog senest 6 år efter energimærkningsrapportens datering. Klagen skal indgives på et skema, som er udarbejdet af Energistyrelsen. Dette skema finder du på www.maerkdinbygning.dk. Det certificerede energimærkningsfirma behandler klagen og meddeler skriftligt sin afgørelse af klagen til dig som klager. Det certificerede energimærkningsfirmas afgørelse af en klage kan herefter påklages til Energistyrelsen. Dette skal ske inden 4 uger efter modtagelsen af det certificerede energimærkningsfirmas afgørelse af sagen.

Klagen kan i alle tilfælde indbringes af bygningens ejer, herunder i givet fald en ejerforening, en andelsforening, anpartsforening eller et boligselskab, ejere af ejerlejligheder, andelshavere, anpartshavere og aktionærer i et boligselskab, samt købere eller erhververe af energimærkede bygninger eller lejligheder.

Reglerne fremgår af §§ 37 og 38 i bekendtgørelse nr. 673 af 25. juni 2012.

Energistyrelsen fører tilsyn med energimærkningsordningen. Til brug for stikprøvekontrol af om energimærkningspligten er overholdt, kan Energistyrelsen indhente oplysninger i elektronisk form fra andre offentlige myndigheder om bygninger og ejerforhold mv. med henblik på at kunne foretage samkøring af registre i kontroløjemed.

Energistyrelsens adresse er:

Energistyrelsen
Amaliegade 44
1256 København K
E-mail: ens@ens.dk

Energimærke

Parklodden 47
2760 Måløv

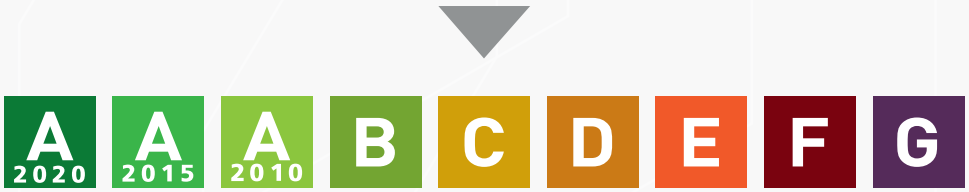

Energistyrelsens Energimærkning

ENERGI STYRELSEN

Gyldig fra den 2. september 2015 til den 2. september 2025

Energimærkningsnummer 311132408