SPAR PÅ ENERGIEN I DIN BYGNING

- status og forbedringer

Energimærkningsrapport
082-2016
Brovejen 198
5500 Middelfart

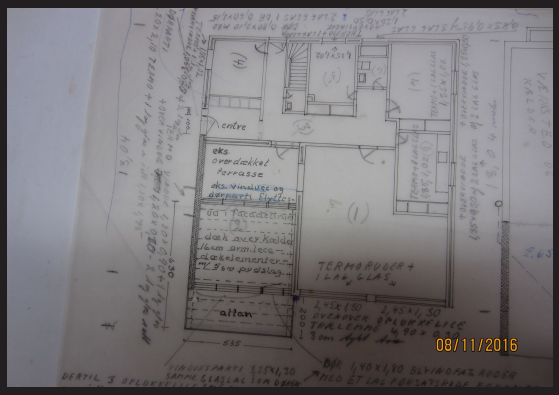

Bygningens energimærke:

A 2020 | A 2015 | A 2010 | B | C | D | E | F | G

Gyldig fra 8. november 2016
Til den 8. november 2023.

Energimærkningsnummer 311211223

Energistyrelsen

Denne rapport er udskrevet fra www.boligejer.dk, og er derfor tilgængelig for offentligheden. Det faktiske energiforbrug i bygningen fremgår ikke af rapporten, da denne oplysning er fortrolig for enfamiliehuse.

ENERGIMÆRKET

FORMÅLET MED ENERGIMÆRKNINGEN

Energimærkning af bygninger har to formål:

1. Mærkningen synliggør bygningens energiforbrug og er derfor en form for varedeklaration, når en bygning eller lejlighed sælges eller udlejes.
2. Mærkningen giver et overblik over de energimæssige forbedringer, som er rentable at gennemføre – hvad de går ud på, hvad de koster at gennemføre, hvor meget energi og CO2 man sparer, og hvor stor besparelse der kan opnås på el- og varmeregninger.

Mærkningen udføres af en energikonsulent, som måler bygningen op og undersøger kvaliteten af isolering, vinduer og døre, varmeinstallation m.v. På det grundlag beregnes bygningens energiforbrug under standardbetingelser for vejr, familiestørrelse, driftstider, forbrugsvaner m.v.

Det beregnede forbrug er en ret præcis indikator for bygningens energimæssige kvalitet – i modsætning til det faktiske forbrug, som naturligvis er stærkt afhængigt både af vejret og af de vaner, som bygningens brugere har. Nogle sparer på varmen, mens andre fyrer for åbne vinduer eller har huset fuldt af teenagere, som bruger store mængder varmt vand. Mærket fortæller altså om bygningens kvalitet – ikke om måden den bruges på, eller om vinteren var kold eller mild.

Energistyrelsen

BYGNINGENS ENERGIMÆRKE

På energimærkningsskalaen vises bygningens nuværende energimærke.

Nye bygninger skal i dag som minimum leve op til energikravene for A2015.

Hvis de rentable energibesparelsesforslag gennemføres, vil bygningen få energimærke C

Hvis de energibesparelser, der kan overvejes i forbindelse med en renovering eller vedligeholdelse også gennemføres, vil bygningen få energimærke B

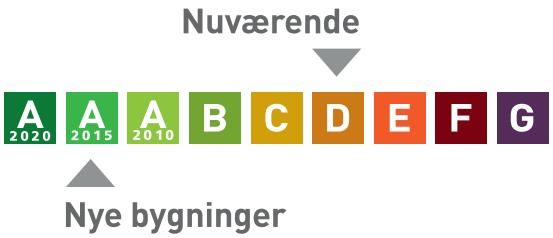

Årligt varmeforbrug	
38.840 kWh fjernvarme	24.581 kr
Årlig overproduktion af el	
-339 kWh fra solceller	-204 kr
Samlet energiudgift	24.377 kr
Samlet CO_2 udledning	5,25 ton

BYGNINGEN

Her ses beskrivelsen af bygningen og energibesparelserne, som energikonsulenten har fundet. For de bygningsdele, hvor der er fundet energibesparelser, er der en beskrivelse af hvordan bygningen er i dag, og så selve besparelsesforslaget. For hvert besparelsesforslag er anført den årlige besparelse i kroner og i CO2-udledningen, som forslaget vil medføre.

Hvis investeringen er rentabel, er investeringen også anført. Rentabilitet betyder, at energibesparelsen kan tilbagebetale investeringen inden de komponenter, der indgår i besparelsen, skal udskiftes igen. Hvis dette ikke er tilfældet, anses investeringen ikke at være rentabel, og investeringen er ikke anført.

Man skal være opmærksom på, at der er en række besparelsesforslag, der i følge bygningsreglementet BR15, skal gennemføres i forbindelse med renovering eller udskiftninger af bygningsdele eller bygningskomponenter.

Investering er med moms. Besparelser er med moms og energiafgifter.

Tag og loft

	Investering	Årlig besparelse
LOFT Loftsrum er isoleret med 100 mm mineraluld, som er efterisoleret med med papiruld, så der er ca. 250 mm isolering i alt. Isoleringen er taget som et gennemsnit, den ligger meget ujævn. Isoleringsforholdet i konstruktionen er målt i forbindelse med besigtigelsen.		
FLADT TAG Det flade tag (built-up tag) er isoleret med 100 mm mineraluld. Konstruktions- og isoleringsforhold er konstateret ud fra tegningsmateriale.		

Ydervægge

	Investering	Årlig besparelse
HULE YDERVÆGGE Ydervægge er udført som 30 cm hulmur. Vægge består udvendigt og indvendigt af tegl. Hulrummet er isoleret med 75 mm mineraluld. Konstruktions- og isoleringsforhold er aflæst på tegning og baseret på ejers oplysninger.		

MASSIVE VÆGGE MOD UOPVARMEDE RUM Vægge mod uopvarmet kældergarage består af 12 cm massiv og uisoleret teglvæg. Konstruktions- og isoleringsforhold er konstateret ud fra tegningsmateriale.		
FORBEDRING Udvendig efterisolering med 200 mm isolering på vægge mod uopvarmet kældergarage. Arbejdet udføres iht. gældende regler på området, hvad angår materialekrav samt placering og udførelse af dampspærre.	51.000 kr.	1.400 kr. 0,35 ton CO_2

LETTE YDERVÆGGE Ydervægge ved terrassepartiet mod syd er udført som let konstruktion med beklædning ud- og indvendig. Hulrum mellem beklædninger er isoleret med 100 mm mineraluld. Konstruktions- og isoleringsforhold er konstateret ud fra tegningsmateriale.		

KÆLDER YDERVÆGGE Kælderydervægge er delvis udført som 30 cm hulmur. Vægge består udvendigt og indvendigt af tegl. Hulrummet er isoleret med 75 mm mineraluld, og der er påført 100 mm isolering indvendigt i kælderrum mod sydøst. Isoleringsforholdet i konstruktionen er målt i forbindelse med besigtigelsen. Kælderydervægge består mest af 30 cm massiv betonvæg med indvendig pladebeklædning og 100 mm isolering mod øst i kælderrum mod sydøst. I rum nordøst er pladebeklædning på væggene. I øvrige kælderrum er væggene uisoleret.		
FORBEDRING Indvendig efterisolering med 200 mm isolering på uisolerede kælderydervægge. Eksisterende pladebeklædning i rum nordøst nedtages og bortskaffes. Arbejdet udføres iht. gældende regler på området, hvad angår materialekrav samt placering og udførelse af dampspærre. I forbindelse med arbejdet, skal der udføres nye lysninger og bundstykker ved vinduer, og tekniske installationer føres med ud i den nye væg. Det bør undersøges om isoleringsarbejdet kan medføre dannelse af skimmelsvampe bag isoleringen.	105.200 kr.	4.400 kr. 1,16 ton CO_2

Vinduer, døre ovenlys mv.

	Investering	Årlig besparelse
VINDUER Faste vinduer med et fag. Vinduerne er monteret med tolags termoruder Oplukkelige ventilationsrammer med et fag. rammerne er monteret med etlags glasruder. Oplukkelige vinduer med et fag. Vinduerne er monteret med tolags termoruder. På enkelte af vinduerne er monteret forsatsrude med et lag glas.		
FORBEDRING VED RENOVERING Vinduerne udskiftes til nye vinduer med trelags energiruder, energiklasse A.		3.200 kr. 0,85 ton CO_2

YDERDØRE Fordør med isoleret fylding og en rude af tolags termoglas + forsatsrude.. Yderdør med isoleret fylding og en rude af tolags termoglas. Terrassedør med isoleret fylding og en rude af tolags termoglas. + forsatsrude.		

Gulve

	Investering	Årlig besparelse
ETAGEADSKILLELSE Gulv mod uopvarmet kælder i den oprindelige bybgninng, letklinkerbeton er isoleret med 30 mm Polystyrol. Konstruktions- og isoleringsforhold er konstateret ud fra tegningsmateriale. Polystyrol er målt. Gulv mod uopvarmet kælder i tilbygning, 125 mm letklinkerelementer med 8 cm letklinker. Isoleret under loft med 30 mm Polystyrol.. Konstruktions- og isoleringsforhold er konstateret ud fra tegningsmateriale samt opmåling..		
FORBEDRING Efterisolering af gulv mod uopvarmet kælder med 200 mm isolering samt fjernelse af eksisterende 30 mm gammel isolering. Eksisterende nedhængte lofter på underside af etageadskillelse nedtages og fjernes. Der opsættes ny forskalling, udføres effektiv dampspærre og afsluttes med godkendt beklædning. Det er vigtigt at have fokus på at rumhøjden ikke gøres lavere end bygningsreglementets krav herfor. Efterisoleringen af etageadskillelsen vil medføre temperaturfald i kælderen. Herved øges risikoen for fugtproblemer, hvis der ikke ventileres. Det anbefales at etablere udeluftventiler i alle rum, og husejeren bør instrueres i korrekt udluftning af kælderen så fugt mv. undgås.	18.900 kr.	700 kr. 0,17 ton CO_2

KÆLDERGULV Kældergulv er udført af beton med slidlagsgulv. Gulvet er uisoleret.		

Ventilation

	Investering	Årlig besparelse
VENTILATION Der er naturlig ventilation i hele bygningen. Bygningen er normal tæt, da konstruktionssamlinger og fuger ved vindues- og døråbninger, samt tætningslister i vinduer og udvendige døre fremstår intakte.		

VARMEANLÆG

Varmeanlæg

	Investering	Årlig besparelse
FJERNVARME Bygningen opvarmes med fjernvarme. Anlægget er udført med isoleret varmeveksler og indirekte centralvarmevand i fordelingsnettet.		
VARMEPUMPER Der er ingen varmepumpe i bygningen.		
FORBEDRING Der monteres en ny luft-til-luft-varmepumpe af mærket Bosch EHP 6 AA. Varmepumpen består af en inde- og udedel, som veksler energi i luften om til varm luft, der indblæses i det rum hvor indedelen placeres.	20.000 kr.	2.800 kr. 0,47 ton CO_2
SOLVARME Der er monteret et solvarmeanlæg med panelsolfanger til opvarmning af del af kælderen.		

Varmefordeling

	Investering	Årlig besparelse
VARMEFORDELING Den primære opvarmning af ejendommen sker via radiatorer i opvarmede rum. Varmefordelingsrør er udført som to-strengs anlæg.		
VARMERØR Varmefordelingsrør i garage er udført som stålrør. Rørene er isoleret med 20 mm isolering.		
FORBEDRING Isolering af varmefordelingsrør med rørskåle.	2.400 kr.	200 kr. 0,03 ton CO_2
VARMEFORDELINGSPUMPER På varmefordelingsanlægget er monteret en Alpha 2 pumpe med en max-effekt på 18 W. Pumpen er af fabrikat Grundfos		

AUTOMATIK Der er monteret termostatiske reguleringsventiler på radiatorer til regulering af korrekt rumtemperatur, dog mangler termostatiske ventiler på 2 stk radiatorer.		

VARMT VAND

Varmt vand	Investering	Årlig besparelse
VARMT VAND I beregningen er der indregnet et varmtvandsforbrug på 250 liter pr. m² opvarmet boligareal pr. år.		
VARMTVANDSBEHOLDER Varmt brugsvand produceres i 110 l præisoleret vandvarmer, fabrikat Metro, indbygget i unit med fjernvarmeveksler.		

EL

El	Investering	Årlig besparelse
SOLCELLER Der er monteret ældre solceller på tagflader mod syd og vest til produktion af strøm.		

ENERGIKONSULENTENS SUPPLERENDE KOMMENTARER

Nogle konstruktioner er skjulte, og tegningsmaterialet beskriver ikke konstruktionernes isolering fuldt ud. Derfor er enkelte af de eksisterende konstruktioner anslåede eller oplyst af ejer.

RENTABLE BESPARELSESFORSLAG

Herunder vises forslag til energibesparelser der skønnes at være rentable at gennemføre. At være rentabel betyder her, at besparelsen kan tilbagebetale investeringen inden de komponenter, der indgår i besparelsesforslaget, skal udskiftes igen.

F.eks. hvis forslaget er udskiftning af en cirkulationspumpe, forventes pumpen at leve i 15 år, og besparelsesforslaget anses at være rentabel hvis besparelsen kan tilbagebetale investeringen over 15 år. Hvis besparelsesforslaget er efterisolering af en hulmur ved indblæsning af granulat, er levetiden 40 år, og besparelsesforslaget er rentabelt hvis investeringen kan tilbagebetales over 40 år.

For hvert besparelsesforslag vises investeringen, besparelsen i energi og besparelsen i kr. ved nedsættelsen af energiregningen.

Hvis besparelsesforslaget medfører, at forbruget af en given energiform stiger, så vil stigningen være anført med et minus foran. Det vil f.eks. typisk tilfældet ved udskiftning et oliefyr med en varmepumpe, hvor forbruget af olie erstattes med et elforbrug til varmepumpen.

Investering er med moms. Besparelser er med moms og energiafgifter.

Emne	Forslag	Investering	Årlig besparelse i energienheder	Årlig besparelse
Bygning				
Massive vægge mod uopvarmede rum	Udvendig efterisolering af vægge mod uopvarmet kældergarage med 200 mm	51.000 kr.	2.500 kWh Fjernvarme 1 kWh Elektricitet	1.400 kr.
Kælder ydervægge	Indvendig efterisolering med 200 mm isolering på uisolerede kælderydervægge.	105.200 kr.	8.240 kWh Fjernvarme 1 kWh Elektricitet	4.400 kr.
Etageadskillelse	Efterisolering af gulv mod uopvarmet kælder med 200 mm isolering og fjernelse af eksisterende isolering	18.900 kr.	1.230 kWh Fjernvarme	700 kr.
Varmeanlæg				
Varmepumper	Installation af ny luft-til-luft-varmepumpe, Bosch EHP 6 AA	20.000 kr.	12.990 kWh Fjernvarme -2.058 kWh Elektricitet 0 kWh Elektricitet overskud fra solceller	2.800 kr.

Varmerør	Isolering af varmefordelingsrør i garage med rørskåle.	2.400 kr.	220 kWh Fjernvarme	200 kr.

BESPARELSESFORSLAG VED RENOVERING ELLER REPARATIONER

Her vises besparelsesforslag hvor energibesparelsen ikke kan tilbagebetale investeringen inden de komponenter, der indgår i besparelsesforslaget, skal udskiftes igen. Det vil dog ofte være fordelagtigt at overveje disse besparelsesforslag hvis bygningen skal renoveres eller hvis der er bygningskomponenter, der alligevel skal udskiftes.

Investeringen til forslagene er ikke angivet, da investeringen vil afhænge af den konkrete renovering, som skal ske i forbindelse med besparelsesforslaget.

Besparelse er med moms og energiafgifter.

Emne	Forslag	Årlig besparelse i energienheder	Årlig besparelse
Bygning			
Vinduer	Udskiftning af vinduer til nye med trelags energiruder, energiklasse A.	6.020 kWh Fjernvarme 1 kWh Elektricitet	3.200 kr.

BAGGRUNDSINFORMATION

BYGNINGSBESKRIVELSE

Brovejen 198, 5500 Middelfart

Adresse	Brovejen 198, 5500 Middelfart
BBR nr	410-5947-1
Bygningens anvendelse i følge BBR	Fritliggende enfamilieshus (120)
Opførelsesår	1963
År for væsentlig renovering	1971
Varmeforsyning	Fjernvarme
Supplerende varme	Ingen
Boligareal i følge BBR	172 m²
Erhvervsareal i følge BBR	0 m²
Opvarmet bygningsareal	294 m²
Heraf tagetage opvarmet	0 m²
Heraf kælderetage opvarmet	120 m²
Uopvarmet kælderetage	6555 m²

Energimærke	D
Energimærke efter rentable besparelsesforslag	C
Energimærke efter alle besparelsesforslag	B

OPLYST FORBRUG INKL. MOMS OG AFGIFTER

Denne rapport er udskrevet fra www.boligejer.dk, og er derfor tilgængelig for offentligheden. Det faktiske energiforbrug i bygningen og omkostningerne til dækning af det, fremgår ikke af rapporten, da denne oplysning er fortrolig for enfamiliehuse.

OPLYST FORBRUG OMREGNET TIL NORMALÅRS FORBRUG

Denne rapport er udskrevet fra www.boligejer.dk, og er derfor tilgængelig for offentligheden. Det faktiske energiforbrug i bygningen og omkostningerne til dækning af det, fremgår ikke af rapporten, da denne oplysning er fortrolig for enfamiliehuse.

KOMMENTARER TIL BYGNINGSBESKRIVELSEN

Det af energikonsulenten registrerede opvarmede areal i bygningen er større end arealet angivet i BBR-ejermeddelelsen.
Kælderen er delvis opvarmet.
Bebygget/beboet areal 174 m2, + opvarmet del af kælder 130 m2.
I alt opvarmet areal 304 m2

KOMMENTARER TIL DET OPLYSTE OG BEREGNEDE FORBRUG

Denne rapport er udskrevet fra www.boligejer.dk, og er derfor tilgængelig for offentligheden. Det faktiske energiforbrug i bygningen og omkostningerne til dækning af det, fremgår ikke af rapporten, da denne oplysning er fortrolig for enfamiliehuse.

ANVENDTE PRISER INKL. AFGIFTER VED BEREGNING AF BESPARELSER

Ved beregning af energibesparelser anvendes nedenstående energipriser:

Fjernvarme.....0,53 kr. per kWh
4.190 kr. i fast afgift per år
Elektricitet til andet end opvarmning.....2,00 kr. per kWh

Alle anvendte priser er inkl. moms, medmindre andet er angivet.
Der kan være afvigelser i de anvendte priser på byggearbejder og energi.

FORBEHOLD FOR PRISER PÅ INVESTERING I ENERGIBESPARELSER

Energimærkets besparelsesforslag er baseret på energikonsulentens erfaring og vurdering. Før energispareforslagene iværksættes, bør der altid indhentes tilbud fra flere leverandører. Desuden bør det undersøges, om der kræves en myndighedsgodkendelse.

HJÆLP TIL GENNEMFØRELSE AF ENERGIBESPARELSER

Energikonsulenten kan fortælle dig hvilke forudsætninger der er lagt til grund for de enkelte besparelsesforslag. På www.byggeriogenergi.dk kan du og din håndværker finde vejledninger til hvordan man energiforbedrer de forskellige dele af din bygning. På www.energistyrelsen.dk/forbruger finder du, under forbruger, råd og værktøjer til energibesparelser i bygninger. Dit energiselskab kan i mange tilfælde være behjælpelig med gennemførelse af energibesparelser.

Energistyrelsen har udviklet BedreBolig-ordningen, der gør det nemmere for dig som husejer at renovere din bolig på en energirigtig måde. Tag en uforpligtende snak med en BedreBolig-rådgiver. Se mere på www.bedrebolig.dk.

FIRMA

Firmanummer 600216
CVR-nummer 27511570

Stenhøj Boligsyn ApS
Fælledvej 61, 7000 Fredericia
www.stenhoj-boligsyn.dk
g.stenhoj@mail.dk
tlf. 25623901

Ved energikonsulent
Gunnar Stenhøj

KLAGEMULIGHEDER

Du kan som ejer eller køber af ejendommen klage over faglige og kvalitetsmæssige forhold vedrørende energimærkningen. Klagen skal i første omgang rettes til det certificerede energimærkningsfirma der har udarbejdet mærkningen, senest 1 år efter energimærkningsrapportens dato. Hvis bygningen efter indberetningen af energimærkningsrapporten har fået ny ejer, skal klagen være modtaget i det certificerede firma senest 1 år efter den overtagelsesdag, som er aftalt mellem sælger og køber, dog senest 6 år efter energimærkningsrapportens datering. Klagen skal indgives på et skema, som er udarbejdet af Energistyrelsen. Dette skema finder du på http://www.ens.dk/forbrug-besparelser/byggeriets-energiforbrug/energimaerkning/klage Det certificerede energimærkningsfirma behandler klagen og meddeler skriftligt sin afgørelse af klagen til dig som klager. Det certificerede energimærkningsfirmas afgørelse af en klage kan herefter påklages til Energistyrelsen. Dette skal ske inden 4 uger efter modtagelsen af det certificerede energimærkningsfirmas afgørelse af sagen.

Klagen kan i alle tilfælde indbringes af bygningens ejer, herunder i givet fald en ejerforening, en

andelsforening, anpartsforening eller et boligselskab, ejere af ejerlejligheder, andelshavere, anpartshavere og aktionærer i et boligselskab, samt købere eller erhververe af energimærkede bygninger eller lejligheder.

Reglerne fremgår af §§ 36 og 37 i bekendtgørelse nr. 1701 af 15. december 2015.

Energistyrelsen fører tilsyn med energimærkningsordningen. Til brug for stikprøvekontrol af om energimærkningspligten er overholdt, kan Energistyrelsen indhente oplysninger i elektronisk form fra andre offentlige myndigheder om bygninger og ejerforhold mv. med henblik på at kunne foretage samkøring af registre i kontroløjemed.

Energistyrelsens adresse er:

Energistyrelsen
Amaliegade 44
1256 København K
E-mail: ens@ens.dk

Energimærke

082-2016
Brovejen 198
5500 Middelfart



Energistyrelsen

Gyldig fra den 8. november 2016 til den 8. november 2023

Energimærkningsnummer 311211223