

ENERGIMÆRKNINGSRAPPORT

ENERGIMÆRKE OG FORSLAG TIL ENERGIFORBEDRINGER

Skovgaardsgade 2
8000 Aarhus C

DINE BYGNINGER
HAR ENERGIMÆRKE

D

Du betaler hvert år **54.700 kr.**
mere, end du behøver i energjudgifter*

ENERGIKONSULENTENS BEDSTE ANBEFALINGER

1 Isolering af tilslutningsrør til varmtvandsveksler med op til 60 mm

Årlig besparelse: 1.700 kr.
Investering: 2.100 kr.

2 Montage af automatik for central styring

Årlig besparelse: 8.600 kr.
Investering: 25.000 kr.

3 Isolering af varmerør i kælder med op til 60 mm

Årlig besparelse: 2.800 kr.
Investering: 29.700 kr.

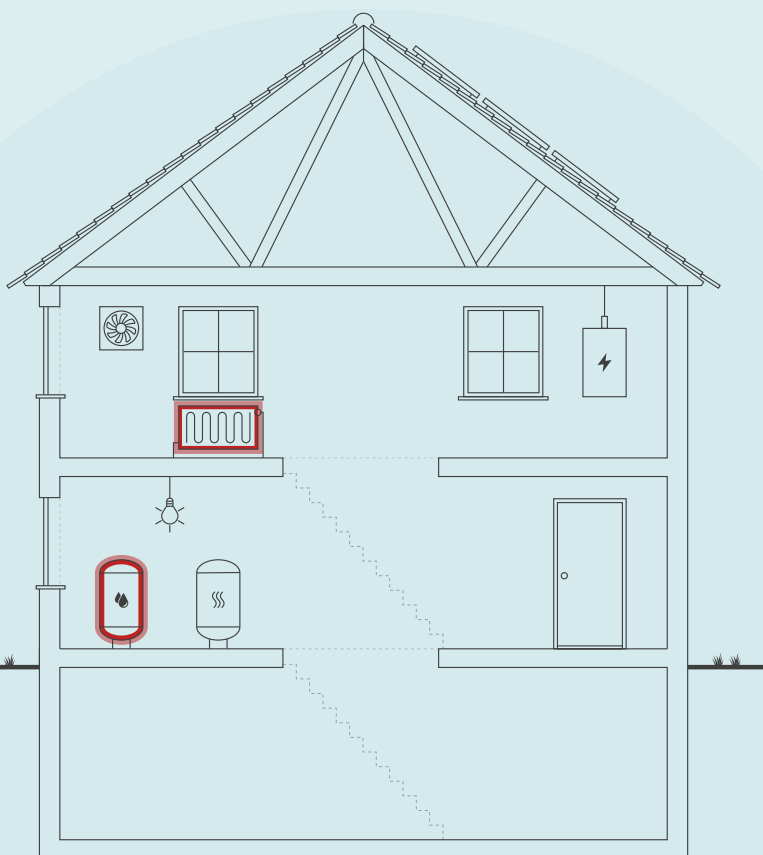

Skitsen illustrerer en generisk bygning, baseret på bygningens karaktertræk. Ikonforklaring kan ses under afsnittet IKONFORKLARING.

BYGNINGENS ENERGIFORBRUG*

	I DAG	EFTER RENTABLE TILTAG	DU SPARER ÅRLIGT
Fjernvarme	142.000 kr.	88.200 kr.	53.800 kr.
El til andet	88.800 kr.	87.900 kr.	900 kr.
Samlet energjudgift	230.800 kr.	176.100 kr.	54.700 kr.
Samlet CO ₂ -udledning	20,60 ton	15,15 ton	5,45 ton

* Tallene er baseret på en standardiseret brug af bygningen. Se siden: FORMÅLET MED ENERGIMÆRKNINGEN.

FORBEDRING AF ENERGIMÆRKET VED GENNEMFØRSEL AF ALLE RENTABLE FORSLAG:



Adresse

Skovgaardsgade 2
8000 Aarhus C

Energimærkningsnummer

311550601

Gyldighedsperiode

24. september 2021 - 24. september 2031

Udarbejdet af

Domutech A/S
CVR-nr.: 35047301

På denne side får du hjælp til at igangsætte de energiforbedringer, som energikonsulenten har fremhævet. Du kan sammenligne tiltagene på tværs af økonomi, klima og praktiske forhold, ligesom der til hvert forslag er en trinvis guide til at komme i gang med energiforbedringerne.

På de følgende sider i rapporten finder du detaljeret information om energikonsulentens forbedringsforslag.

ISOLERING AF TILSLUTNINGSRØR TIL VARMTVANDSVEKSLER MED OP TIL 60 MM

- 1 Find en håndværker eller anden relevant fagperson som kan hjælpe dig med planlægning og udførelse af din energiforbedring.
- 2 På Spareenergi.dk kan du få inspiration til energiforbedringen om "Isolering af rør til varmt vand"
- 3 Læs mere om den konkrete energiforbedring på www.spareenergi.dk/isolering-af-roer-til-varmt-vand
- 4 Indhent et eller flere tilbud på energiforbedringen, udvælg den løsning, der passer dig bedst, og begynd din energiforbedring.



Besparelse
1.700 kr./årligt



CO₂-reduktion
164 kg./årligt



Investering
2.100 kr.



Renoveringstid
Op til 2 dage

MONTAGE AF AUTOMATIK FOR CENTRAL STYRING

- 1 Find en håndværker eller anden relevant fagperson som kan hjælpe dig med planlægning og udførelse af din energiforbedring.
- 2 På Spareenergi.dk kan du få inspiration til energiforbedringen om "Automatik til varmeanlæg"
- 3 Læs mere om den konkrete energiforbedring på www.spareenergi.dk/automatik-til-varmeanlaeg
- 4 Indhent et eller flere tilbud på energiforbedringen, udvælg den løsning, der passer dig bedst, og begynd din energiforbedring.



Besparelse
8.600 kr./årligt



CO₂-reduktion
858 kg./årligt



Investering
25.000 kr.



Renoveringstid
Fra 2 dage til 1 uge

ISOLERING AF VARMERØR I KÆLDER MED OP TIL 60 MM

- 1 Find en håndværker eller anden relevant fagperson som kan hjælpe dig med planlægning og udførelse af din energiforbedring.
- 2 På Spareenergi.dk kan du få inspiration til energiforbedringen om "Isolering af varmerør"
- 3 Læs mere om den konkrete energiforbedring på www.spareenergi.dk/isolering-af-varmeroer
- 4 Indhent et eller flere tilbud på energiforbedringen, udvælg den løsning, der passer dig bedst, og begynd din energiforbedring.



Besparelse
2.800 kr./årligt



CO₂-reduktion
278 kg./årligt



Investering
29.700 kr.



Renoveringstid
Fra 1 uge til 2 uger

ENERGIPRISER

Svingende energipriser har ikke betydning for bygningens energimærke, men har indflydelse på energiøkonomien anført på forsiden. Nogle energimærker er udarbejdet i perioder, hvor energipriserne har været betydeligt højere end andre. Ved høje energipriser kan værdien af besparelsesforslag blive større, hvilket betyder, at det kan give økonomisk mening at gennemføre flere forslag.

HJÆLP TIL GENNEMFØRELSE AF ENERGIBESPARELSER OG RÅD OM FINANSIERING

Energikonsulenten kan fortælle dig, hvilke forudsætninger der ligger til grund for de enkelte forbedringsforslag. På spareenergi.dk kan du læse mere om energirenoveringer og finde inspiration og hjælp til at igangsætte en energirenovering. Find f.eks. Bygningsguiden, hvor vi har samlet viden om de mest almindelige hustyper i Danmark – så du kan få overblik over, hvordan man opnår en bedre bolig, der både er energieffektiv, har et godt indeklima og er tidssvarende.

Kontakt din bank: Flere banker tilbyder klima- og energieffektiviseringslån med lav rente. Ring til din bank og hør hvad de kan tilbyde.

På denne side kan du sammenligne økonomi og klimaeffekt for alle rapportens forbedringsforslag.

SIDE 3 - BILAG

RENTABLE RENOVERINGSFORSLAG			
RENOVERINGSFORSLAG	ÅRLIG BESPARELSE*	INVESTERING	REDUKTION I ÅRLIGT UDLEDT CO ₂
LOFTRUM Skovgaardsgade 4: Efterisolering af loftsrum med 300 mm isolering og fjernelse af eksisterende isolering	2.700 kr.	40.700 kr.	268 kg CO ₂
LOFTRUM Skovgaardsgade 2: Efterisolering af loftsrum med 300 mm isolering og fjernelse af eksisterende isolering	4.200 kr.	63.500 kr.	413 kg CO ₂
LOFTRUM Skovgaardsgade 4: Efterisolering af vægge mod manzard med yderligere 200 mm isolering	600 kr.	11.400 kr.	53 kg CO ₂
LOFTRUM Skovgaardsgade 2: Efterisolering af vægge mod manzard med yderligere 200 mm isolering	800 kr.	17.200 kr.	79 kg CO ₂
MASSIVE YDERVÆGGE Skovgaardsgade 2: Indvendig efterisolering af massive ydervægge på 2. og 3. sal med 200 mm	12.000 kr.	305.400 kr.	1.190 kg CO ₂
MASSIVE YDERVÆGGE Skovgaardsgade 4: Indvendig efterisolering af massive ydervægge på 2. og 3. sal med 200 mm	7.100 kr.	182.800 kr.	710 kg CO ₂
MASSIVE YDERVÆGGE Skovgaardsgade 4: Indvendig efterisolering af massive ydervægge med 100 mm	2.500 kr.	87.500 kr.	247 kg CO ₂
MASSIVE YDERVÆGGE Skovgaardsgade 2: Indvendig efterisolering af massive ydervægge med 100 mm	4.000 kr.	142.200 kr.	397 kg CO ₂
FACAEVINDUER Skovgaardsgade 4: Udskiftning af eksisterende vinduer med et lag glas i bagtrappe.	1.400 kr.	23.800 kr.	136 kg CO ₂
FACAEVINDUER Skovgaardsgade 2: Udskiftning af eksisterende vinduer med et lag glas i bagtrappe.	1.200 kr.	19.800 kr.	112 kg CO ₂
YDERDØRE Skovgaardsgade 4: Udskiftning af eksisterende yderdør til trappeopgang.	600 kr.	10.800 kr.	51 kg CO ₂
ETAGEADSKILLELSE Skovgaardsgade 4: Isolering af uisoleret gulv mod uopvarmet kælder med 200 mm isolering	3.100 kr.	52.400 kr.	304 kg CO ₂
ETAGEADSKILLELSE Skovgaardsgade 2: Isolering af uisoleret gulv mod uopvarmet kælder med 200 mm isolering	4.300 kr.	73.500 kr.	422 kg CO ₂

VARMERØR Isolering af varmerør i kælder med op til 60 mm	2.800 kr.	29.700 kr.	278 kg CO ₂
AUTOMATIK Montage af automatik for central styring	8.600 kr.	25.000 kr.	858 kg CO ₂
VARMTVANDSRØR Isolering af tilslutningsrør til varmtvandsveksler med op til 60 mm	1.700 kr.	2.100 kr.	164 kg CO ₂
VARMTVANDSRØR Isolering af brugsvandsrør og cirkulationsledning i kælder med op til 50 mm	600 kr.	6.300 kr.	56 kg CO ₂
VARMTVANDSPUMPER Montage af ny cirkulationspumpe	900 kr.	8.300 kr.	79 kg CO ₂
ANDRE FORSLAG DER KAN VÆRE RENTABLE, HVIS DE UDFØRES SAMMEN MED ANDRE RENOVERINGER			
MASSIVE YDERVÆGGE Skovgaardsgade 4: Indvendig efterisolering af massive ydervægge i stueetage med 100 mm	1.900 kr.		183 kg CO ₂
MASSIVE YDERVÆGGE Skovgaardsgade 2: Indvendig efterisolering af massive ydervægge i stueetage med 100 mm	3.000 kr.		299 kg CO ₂
FACAEVINDUER Skovgaardsgade 4: Udskiftning af eksisterende vinduer med termoruder.	6.700 kr.		664 kg CO ₂
FACAEVINDUER Skovgaardsgade 2: Udskiftning af eksisterende vinduer med termoruder.	11.400 kr.		1.139 kg CO ₂

* Tallene er baseret på en standardiseret brug af bygningen. Se siden: FORMÅLET MED ENERGIMÆRKNINGEN.

FORMÅLET MED ENERGIMÆRKNINGEN

Energimærkning af bygninger har to formål: Mærkningen synliggør bygningens beregnede energibehov og er derfor en form for varedeklaration, når en bygning sælges eller udlejes. På baggrund af det beregnede energibehov tildeles boligen en karakter på energimærkningskalaen fra A2020 til G.

Rapporten giver et overblik over de energimæssige forbedringer af bygningerne, som er rentable at gennemføre eller kan være rentable, hvis de udføres sammen med andre renoveringer. Rapporten beskriver hvad forbedringerne går ud på, hvad de koster at gennemføre, hvor meget energi og CO2 man sparer, og hvor stor besparelse der kan opnås på el- og varmeregninger ud fra det beregnede energibehov.

DERFOR SKAL DU GENNEMFØRE ENERGIFORBEDRINGER:



BEDRE INDEKLIMA

Energiforbedringer kan have en positiv betydning for indeklimaet.



VARMERE OVERFLADER

Bygningen bliver bedre til at holde på varmen, så det er muligt at udnytte flere områder i bygningen, der før var for kolde.



ØGET KOMFORT

Det bliver nemmere at opretholde den rette temperatur i bygning, så den bliver rarere at være i.



MINDRE TRÆK

Bygningen bliver tættere, så det ikke længere trækker fra de steder, hvor brugerne før var generet af kulde og træk.

Det beregnede energibehov er en ret præcis indikator for bygningens energimæssige kvalitet – i modsætning til det faktiske forbrug, som naturligvis er stærkt afhængigt både af vejret og af de vaner, som bygningens brugere har. Nogle sparer på varmen, mens andre fyrer for åbne vinduer eller bruger store mængder varmt vand.

For at kunne sammenligne bygningers energimæssige kvalitet, beregnes bygningens beregnede energibehov ud fra en række standardantagelser for vejr, familiestørrelse, indendørstemperatur, adfærd m.v. Nedenfor ses de mest centrale antagelser for det beregnede energibehov.

FIRE ÅRSAGER TIL AT BYGNINGENS FAKTISKE VARMEREGNING KAN AFVIGE FRA DET BEREGNEDE ENERGIBEHOV I RAPPORTEN:



BRUG AF BYGNINGEN

Der antages en gennemsnitlig anvendelse af bygningen ift. brugere, drift og apparater. Det faktiske varmeforbrug kan afvige, hvis bygningen har et andet brugsmønster.



INDENDØRSTEMPERATUR

Der antages en konstant opvarmning af bygningen til 20°C. Den faktiske varmeregning kan afvige hvis brugerne ønsker en højere eller lavere temperatur.



VARMTVANDSFORBRUG

Der antages et gennemsnitligt forbrug af varmt vand relativt til bygningens størrelse. Den faktiske varmeregning kan afvige, hvis brugerne bruger mere eller mindre varmt vand.



VEJRFORHOLD

Der antages gennemsnitlige vejrforhold. Den faktiske varmeregning kan afvige, hvis vinteren er særlig varm eller kold.

Adresse

Skovgaardsgade 2
8000 Aarhus C

Energimærkningsnummer

311550601

Gyldighedsperiode

24. september 2021 - 24. september 2031

Udarbejdet af

Domutech A/S
CVR-nr.: 35047301



BYGNINGSBESKRIVELSE / Skovgaardsgade 2, 8000 Aarhus C

ADRESSE Skovgaardsgade 2, 8000 Aarhus C		BBR NR. 751-431406-1	BFE NR. 5624891	
BYGNINGENS ANVENDELSE I FØLGE BBR Etagebolig-bygning, flerfamiliehus eller to-familiehus (140)			OPFØRELSESÅR 1928	
ÅR FOR VÆSENTLIG RENOVERING 1976	VARMEFORSYNING Fjernvarme	SUPPLERENDE VARME Ingen	BOLIGAREAL I BBR 791 m ²	ERHVERVSAREAL I BBR 0 m ²
OPVARMET BYGNINGSAREAL 791 m ²	HERAF TAGETAGE OPVARMET 0 m ²	HERAF KÆLDERETAGE OPVARMET 0 m ²	UOPVARMET KÆLDERETAGE 159 m ²	



ENERGIMÆRKE



ENERGIMÆRKE EFTER RENTABLE BESPARELSFORSLAG



ENERGIMÆRKE EFTER ALLE BESPARELSFORSLAG

BYGNINGENS BEREGNEDE ENERGIBEHOV**

Opvarmning

FORSYNINGSFORM	VARMEBEHOV I kWh	OMREGNET TIL ENERGIENHED FOR FORSYNINGSFORM
Fjernvarme	112.420	112,42 MWh fjernvarme

**Bygningens beregnede energibehov er i denne rapport tilføjet efter energimærkningen er indberettet. Tallene er baseret på de registrerede bygningsdata. Udseendet kan variere fra andre senere indberettede energimærkninger. Dette har ingen indflydelse på kvaliteten af data eller på energimærkningen generelt.

Andre energibehov

EL TIL ANDET*	kWh
El	24.672

*El til bygningsdrift er det elforbrug, der i beregningen går til installationer, f.eks. varmfordelingspumper, ventilation mv. El til forbrug dækker over et standardiseret, gennemsnitligt elforbrug til f.eks. hvidevarer, tv mv. El til forbrug påvirker ikke energimærkekaraktæren, men den varme der afgives fra elforbrugende udstyr reducerer bygningens beregnede varmebehov.



Adresse
Skovgaardsgade 2
8000 Aarhus C

Energimærkningsnummer
311550601

Gyldighedsperiode
24. september 2021 - 24. september 2031

Udarbejdet af
Domutech A/S
CVR-nr.: 35047301

BYGNINGSBESKRIVELSE / Skovgaardsgade 4, 8000 Aarhus C

ADRESSE Skovgaardsgade 4, 8000 Aarhus C			BBR NR. 751-431406-2	BFE NR. 5624891
BYGNINGENS ANVENDELSE I FØLGE BBR Etagebolig-bygning, flerfamiliehus eller to-familiehus (140)				OPFØRELSESÅR 1928
ÅR FOR VÆSENTLIG RENOVERING 1976	VARMEFORSYNING Fjernvarme	SUPPLERENDE VARME Ingen	BOLIGAREAL I BBR 564 m ²	ERHVERVSAREAL I BBR 0 m ²
OPVARMET BYGNINGSAREAL 564 m ²	HERAF TAGETAGE OPVARMET 0 m ²	HERAF KÆLDERETAGE OPVARMET 0 m ²	UOPVARMET KÆLDERETAGE 114 m ²	
 ENERGIMÆRKE		 ENERGIMÆRKE EFTER RENTABLE BESPARELSESFORSLAG		 ENERGIMÆRKE EFTER ALLE BESPARELSESFORSLAG

BYGNINGENS BEREGNEDE ENERGIBEHOV**

Opvarmning

FORSYNINGSFORM	VARMEBEHOV I kWh	OMREGNET TIL ENERGIENHED FOR FORSYNINGSFORM
Fjernvarme	76.470	76,47 MWh fjernvarme

**Bygningens beregnede energibebehov er i denne rapport tilføjet efter energimærkningen er indberettet. Tallene er baseret på de registrerede bygningsdata. Udseendet kan variere fra andre senere indberettede energimærkninger. Dette har ingen indflydelse på kvaliteten af data eller på energimærkningen generelt.

Andre energibebehov

EL TIL ANDET*	kWh
El	17.572

*El til bygningsdrift er det elforbrug, der i beregningen går til installationer, f.eks. varmfordelingspumper, ventilation mv. El til forbrug dækker over et standardiseret, gennemsnitligt elforbrug til f.eks. hvidevarer, tv mv. El til forbrug påvirker ikke energimærkekaraktæren, men den varme der afgives fra elforbrugende udstyr reducerer bygningens beregnede varmebehov.

ANVENDTE ENERGIPRISER INKL. AFGIFTER VED BEREGNING AF BESPARELSER

Anvendte energipriser ved beregning af energibesparelserne i denne rapport:

Fjernvarme

650 kr. pr. MWh

Fast afgift: 19.145 kr. pr. år

Elektricitet til andet end opvarmning

2,10 kr. pr. kWh

Fjernvarmeprisen er anvendt fra nyeste tarifblad samme dato som energimærket er beregnet.

Afhængig af elleverandør vil den anvendte elpris kunne variere. Elpriser i dette energimærke stammer fra elpris.dk

Priserne på forbedringsforslag er estimeret og det anbefales at der indhentes priser fra forskellige leverandører, da disse erfaringsmæssigt kan svinge en del.

Det kan ikke forudsættes at kommende ejere anvender samme leverandør, og dermed opnår samme energipris, som bygningsejeren der rekvirerede energimærket.

Alle priser er inkl. moms.

OPLYST FORBRUG INKL. MOMS OG AFGIFTER

Denne rapport indeholder oplysninger omkring det faktiske forbrug, som energikonsulenten har indhentet ved udførelsen af energimærket. Oplysningerne om det faktiske forbrug kan ses under afsnittet OPLYST ENERGIFORBRUG.

FORBEHOLD FOR PRISER PÅ INVESTERING I ENERGIBESPARELSE

Energimærkets besparelsesforslag er baseret på energikonsulentens erfaring og vurdering. Før energibesparelsesforslagene iværksættes, bør der altid indhentes tilbud fra flere leverandører, da de angivne priser alene skal betragtes som vejledende. Desuden bør det undersøges om energiforbedringen kræver myndighedsgodkendelse.

Årligt abonnement for salg af el bør undersøges nærmere, da dette variere meget på det frie el marked.

For en konkret vurdering af ejendommens isoleringsmæssige tilstand, skal der udføres destruktive indgreb i klimaskærmen.

FIRMA

Firmanummer: 600402

CVR-nummer: 35047301

Domutech A/S
Bryggernes plads 2 ST
1799 København V

www.domutech.dk

info@domutech.dk

tlf. 60 555 444

Ved energikonsulent
Jens Henrik Lyngby

RAPPORTENS GYLDIGHED

Gyldig fra 24. september 2021 til den 24. september 2031

KLAGEMULIGHEDER

Tror du, der er fejl i rapporten, eller ønsker du at klage over energimærkningen, skal du rette henvendelse til det certificerede energimærkningsfirma, der har udarbejdet mærkningen.

Ejeren af bygningen eller enheden kan klage. Klagen skal være modtaget hos det certificerede energimærkningsfirma, senest:

- 1 år efter energimærkningsrapportens dato, eller
- 1 år efter bygningens overtagelsesdag, som er aftalt mellem sælger og køber, hvis bygningen efter indberetningen af energimærkningsrapporten har fået ny ejer - dog senest 6 år efter energimærkningsrapportens datering.

Reglerne om klageadgang står i gældende bekendtgørelse om energimærkning af bygninger. Klik ind på linket og læs mere om, hvordan du indgiver en klage.

www.ens.dk/ansvarsomraader/energimaerkning-af-bygninger/klagevejledning

Det certificerede energimærkningsfirma behandler klagen og bør meddele sin skriftlige afgørelse af klagen inden for 4 uger.

Adresse

Skovgaardsgade 2
8000 Aarhus C

Energimærkningsnummer

311550601

Gyldighedsperiode

24. september 2021 - 24. september 2031

Udarbejdet af

Domutech A/S
CVR-nr.: 35047301

DESTRUKTIVE UNDERSØGELSER

Der er i forbindelse med bygningsbesigtigelsen ikke givet tilladelse til at foretage destruktive undersøgelser. Oplysning om isolering beror derfor på energikonsulentens skøn, tegningsmateriale og byggeskik.

BEHANDLING AF OPLYSNINGER

Energistyrelsen er ansvarlig for behandlingen af oplysninger om bygningen, herunder offentliggørelse af energimærkningsrapporten. Du kan læse mere om reglerne, samt hvordan vi behandler oplysninger på vores hjemmeside.

www.ens.dk/ansvarsomraader/energimaerkning-af-bygninger/lovgivning-om-energimaerkning

Formålet med energimærkning af eksisterende bygninger er at fremme energibesparelser i Danmarks bygningsmasse. En energimærkning består af to dele, der tilsammen belyser en bygnings energimæssige tilstand og dens besparelspotentiale:

1. En del hvorved bygningen indplaceres på energimærkeskalaen.
 2. En del som indeholder forslag til energiforbedrende og energibesparende tiltag i bygningen.
- Energimærkninger giver desuden ejere, lejere og overdragere af bygninger eller bygningsenheder et sammenligningsgrundlag til at vurdere bygningers energimæssige ydeevne.

Energimærkningsrapporten er beregnet ud fra en standardiseret beregningsmetode, udviklet af SBI (Institut for Byggeri, By og Miljø - BUILD). Det specifikke energibehov (kWh/m²) er et udtryk for bygningens energimæssige status og danner dermed energimærket.

GENERELLE KOMMENTARER:

Ejendommen er et flerfamilieshus, der består af 2 sammenbyggede bygninger i 5 plan, opført i 1928.

Energimærkningsrapporten er beregnet på baggrund af markopmålinger, gennemgang af bygningskonstruktioner, relevante oplysninger fra ejendommens repræsentant/ejer, samt evt. tegningsmateriale. Hvis der ikke foreligger relevante oplysninger, der kan fastslå isoleringsværdien i de lukkede konstruktioner/bygningsdele, vurderes dette ud fra et fagligt skøn, der er baseret på erfaring og byggeskik på opførelsestidspunktet. Der kan derfor være afvigelser mellem faktiske og skønnede forhold.

VARME:

Ejendommen opvarmes med fjernvarme

KONKLUSION:

Ejendommen er i en normal energimæssig stand.

Der er flere forskellige forslag til energimæssigt rentable forbedringer.

Det skal påpeges, at størrelsen af det beregnede besparelspotentiale ved energirenoveringen ikke nødvendigvis kommer til at blive den faktiske besparelse. Forskellige adfærdsmønstre kan bevirke, at forbruget efter renovering ikke bliver som beregnet, hvis ejer ikke selv tilpasser sin hverdag til den nye situation. Ejers adfærd er derfor mindst lige så vigtig som selve energirenoveringen for at opnå reelle energibesparelser.

Inden indkøb og installation af nye tekniske løsninger og komponenter (bl.a. kedler, varmepumper, solceller, cirkulationspumper, mv.) bør autoriseret fagmand/leverandør vurdere valg af type/model af de energimæssige tiltag, som er foreslået i energimærkningsrapporten.

Det bør ligeledes undersøges om lokale bestemmelser tillader at montere eventuelle forslag i rapporten.

Man bliver ofte mødt med argumentet om, at varmen fra varmerør tilgår bygningen. Men uisolerede/delvist isolerede varmerør vil altid have et varmetab, der tilgår omgivelserne. Isolering af varmerør kan være en god investering, selvom de er placeret i en opvarmet zone.

Adresse

Skovgaardsgade 2
8000 Aarhus C

Energimærkningsnummer

311550601

Gyldighedsperiode

24. september 2021 - 24. september 2031

Udarbejdet af

Domutech A/S
CVR-nr.: 35047301

KOMMENTARER TIL BYGNINGSBESKRIVELSEN

Det registrerede opvarmede areal vurderes at svare til boligarealet angivet i BBR-ejeroplysningskemaet/www.ois.dk.

Til orientering skal vi gøre opmærksom på, at ejer er ansvarlig for at orientere kommunen, såfremt de faktiske forhold på matriklen (herunder bygningsarealer) ikke stemmer overens med BBR-ejeroplysningskemaet.

Adresse

Skovgaardsgade 2
8000 Aarhus C

Energimærkningsnummer

311550601

Gyldighedsperiode

24. september 2021 - 24. september 2031

Udarbejdet af

Domutech A/S
CVR-nr.: 35047301

På de følgende sider kan du se en detaljeret beskrivelse af energitilstanden af dine bygninger, energikonsulentens forslag til energiforbedringer og tilhørende energiløsninger.

Nogle forbedringsforslag er rentable. Det betyder, at du sparer mere på dit energiforbrug inden for energiforbedringens levetid, end energiforbedringen koster at gennemføre.

De rentable forslag fremgår med en investeringspris.

Nogle forbedringsforslag kan med fordel overvejes ved renoveringer, eller hvis der er bygningsdele, der alligevel skal udskiftes. Investeringsprisen til forbedringsforslag ved renovering, er ikke angivet da investeringen vil afhænge af den konkrete renovering, som skal ske i forbindelse med besparelsesforslaget.

TAG OG LOFT

LOFTRUM

STATUS

Skovgaardsgade 2: Vægge mod manzard er vurderet isoleret med 100 mm mineraluld. Konstruktionstykkelser er målt ved skunklem. Isoleringsforholdet er skønnet ud fra dette.

Skovgaardsgade 2: Loftsrumsrum er isoleret med lerindskud samt på steder med ca. 50 mm pur-skum i etageadskillelsen. Konstruktions- og isoleringsforhold er skønnet ved besigtigelsen.

Skovgaardsgade 4: Vægge mod manzard er vurderet isoleret med 100 mm mineraluld. Konstruktionstykkelser er målt ved skunklem. Isoleringsforholdet er skønnet ud fra dette.

Skovgaardsgade 4: Loftsrumsrum er isoleret med lerindskud samt på steder med ca. 50 mm pur-skum i etageadskillelsen. Konstruktions- og isoleringsforhold er skønnet ved besigtigelsen.

RENOVERINGSFORSLAG	ÅRLIG BESPARELSE	INVESTERING
Skovgaardsgade 4: Efterisolering af loftsrumsrum med 300 mm isolering. Inden isolering af loftsrumsrum igangsættes, skal det undersøges nærmere, om de eksisterende konstruktioner er tilstrækkeligt tætte. Den eksisterende isolering fjernes, og der monteres ny dampspærre eller udbedring, hvis der allerede er en sådan monteret. Afsluttende etableres der ny gangbro i tagrummet.	2.700 kr.	40.700 kr.
Skovgaardsgade 2: Efterisolering af loftsrumsrum med 300 mm isolering. Inden isolering af loftsrumsrum igangsættes, skal det undersøges nærmere, om de eksisterende konstruktioner er tilstrækkeligt tætte. Den eksisterende isolering fjernes, og der monteres ny dampspærre eller udbedring, hvis der allerede er en sådan monteret. Afsluttende etableres der ny gangbro i tagrummet.	4.200 kr.	63.500 kr.
Skovgaardsgade 4: Efterisolering af væggen mod manzard med yderligere 200 mm isolering. Eksisterende isolering bevares, så der efter fremtidige forhold er isoleret med 300 mm. Det påregnes at skunke er tilgængelige, hvorved overslagsprisen alene omfatter monteringen af den nye isolering.	600 kr.	11.400 kr.
Skovgaardsgade 2: Efterisolering af væggen mod manzard med yderligere 200 mm isolering. Eksisterende isolering bevares, så der efter fremtidige forhold er isoleret med 300 mm. Det påregnes at skunke er tilgængelige, hvorved overslagsprisen alene omfatter monteringen af den nye isolering.	800 kr.	17.200 kr.

Adresse

Skovgaardsgade 2
8000 Aarhus C

Energimærkningsnummer

311550601

Gyldighedsperiode

24. september 2021 - 24. september 2031

Udarbejdet af

Domutech A/S
CVR-nr.: 35047301

YDERVÆGGE

MASSIVE YDERVÆGGE

STATUS

Skovgaardsgade 2: Ydervægge i stueetage består primært af 60 cm massiv og uisoleret teglvæg. Konstruktions- og isoleringsforhold er konstateret ud fra tegningsmateriale.

Skovgaardsgade 2: Ydervægge på 1. sal består primært af 48 cm massiv og uisoleret teglvæg. Konstruktions- og isoleringsforhold er konstateret ud fra tegningsmateriale.

Skovgaardsgade 2: Ydervægge på 2. og 3. sal samt mindre del af 4. sal består primært af 36 cm massiv og uisoleret teglvæg. Konstruktions- og isoleringsforhold er konstateret ud fra tegningsmateriale.

Skovgaardsgade 4: Ydervægge i stueetage består primært af 60 cm massiv og uisoleret teglvæg. Konstruktions- og isoleringsforhold er konstateret ud fra tegningsmateriale.

Skovgaardsgade 4: Ydervægge på 1. sal består primært af 48 cm massiv og uisoleret teglvæg. Konstruktions- og isoleringsforhold er konstateret ud fra tegningsmateriale.

Skovgaardsgade 4: Ydervægge på 2. og 3. sal samt mindre del af 4. sal består primært af 36 cm massiv og uisoleret teglvæg. Konstruktions- og isoleringsforhold er konstateret ud fra tegningsmateriale.

RENOVERINGSFORSLAG	ÅRLIG BESPARELSE	INVESTERING
Skovgaardsgade 2: Indvendig efterisolering med 200 mm isolering på massive ydervægge på 2. og 3. sal. Arbejdet udføres iht. gældende regler på området, hvad angår materialekrav samt placering og udførelse af dampspærre. I forbindelse med arbejdet, skal der udføres nye lysninger og bundstykker ved vinduer, og tekniske installationer føres med ud i ny væg.	12.000 kr.	305.400 kr.
Skovgaardsgade 4: Indvendig efterisolering med 200 mm isolering på massive ydervægge på 2. og 3. sal. Arbejdet udføres iht. gældende regler på området, hvad angår materialekrav samt placering og udførelse af dampspærre. I forbindelse med arbejdet, skal der udføres nye lysninger og bundstykker ved vinduer, og tekniske installationer føres med ud i ny væg.	7.100 kr.	182.800 kr.
Skovgaardsgade 4: Indvendig efterisolering med 100 mm isolering på massive ydervægge. Arbejdet udføres iht. gældende regler på området, hvad angår materialekrav samt placering og udførelse af dampspærre. I forbindelse med arbejdet, skal der udføres nye lysninger og bundstykker ved vinduer, og tekniske installationer føres med ud i ny væg.	2.500 kr.	87.500 kr.

Adresse

Skovgaardsgade 2
8000 Aarhus C

Energimærkningsnummer

311550601

Gyldighedsperiode

24. september 2021 - 24. september 2031

Udarbejdet af

Domutech A/S
CVR-nr.: 35047301

<p>RENOVERINGSFORSLAG</p> <p>Skovgaardsgade 2: Indvendig efterisolering med 100 mm isolering på massive ydervægge. Arbejdet udføres iht. gældende regler på området, hvad angår materialekrav samt placering og udførelse af dampspærre. I forbindelse med arbejdet, skal der udføres nye lysninger og bundstykker ved vinduer, og tekniske installationer føres med ud i ny væg.</p>	<p>ÅRLIG BESPARELSE</p> <p>4.000 kr.</p>	<p>INVESTERING</p> <p>142.200 kr.</p>
<p>RENOVERINGSFORSLAG</p> <p>Skovgaardsgade 4: Indvendig efterisolering med 100 mm isolering på massive ydervægge i stueetage. Arbejdet udføres iht. gældende regler på området, hvad angår materialekrav samt placering og udførelse af dampspærre. I forbindelse med arbejdet, skal der udføres nye lysninger og bundstykker ved vinduer, og tekniske installationer føres med ud i ny væg.</p>	<p>ÅRLIG BESPARELSE</p> <p>1.900 kr.</p>	<p>INVESTERING</p>
<p>RENOVERINGSFORSLAG</p> <p>Skovgaardsgade 2: Indvendig efterisolering med 100 mm isolering på massive ydervægge i stueetage. Arbejdet udføres iht. gældende regler på området, hvad angår materialekrav samt placering og udførelse af dampspærre. I forbindelse med arbejdet, skal der udføres nye lysninger og bundstykker ved vinduer, og tekniske installationer føres med ud i ny væg.</p>	<p>ÅRLIG BESPARELSE</p> <p>3.000 kr.</p>	<p>INVESTERING</p>

VINDUER, OVENLYS OG DØRE

FACADEVINDUER

STATUS

Skovgaardsgade 2: Vinduer er delvist monteret med tolags termoruder med kold kant.

Skovgaardsgade 2: Ældre udskiftede vinduer er monteret med tolags energiruder med kold kant.

Skovgaardsgade 2: Nyere udskiftede vinduer er monteret med tolags energiruder med varm kant.

Skovgaardsgade 2: Vinduer i bagtrappe er monteret med etlags glaseruder.

Skovgaardsgade 4: Vinduer er delvist monteret med tolags termoruder med kold kant.

Skovgaardsgade 4: Vinduer i bagtrappe er monteret med etlags glaseruder.

Skovgaardsgade 4: Ældre udskiftede vinduer er monteret med tolags energiruder med kold kant.

Skovgaardsgade 4: Nyere udskiftede vinduer er monteret med tolags energiruder med varm kant.

<p>RENOVERINGSFORSLAG</p> <p>Skovgaardsgade 4: Eksisterende vinduer med et lag glas foreslås udskiftet til nye vinduer med energiruder, energiklasse A.</p>	<p>ÅRLIG BESPARELSE</p> <p>1.400 kr.</p>	<p>INVESTERING</p> <p>23.800 kr.</p>
<p>RENOVERINGSFORSLAG</p> <p>Skovgaardsgade 2: Eksisterende vinduer med et lag glas foreslås udskiftet til nye vinduer med energiruder, energiklasse A.</p>	<p>ÅRLIG BESPARELSE</p> <p>1.200 kr.</p>	<p>INVESTERING</p> <p>19.800 kr.</p>

Adresse

Skovgaardsgade 2
8000 Aarhus C

Energimærkningsnummer

311550601

Gyldighedsperiode

24. september 2021 - 24. september 2031

Udarbejdet af

Domutech A/S
CVR-nr.: 35047301

RENOVERINGSFORSLAG Skovgaardsgade 4: Eksisterende vinduer med termoruder foreslås udskiftet til nye vinduer med energiruder, energiklasse A.	ÅRLIG BESPARELSE 6.700 kr.	INVESTERING
RENOVERINGSFORSLAG Skovgaardsgade 2: Eksisterende vinduer med termoruder foreslås udskiftet til nye vinduer med energiruder, energiklasse A.	ÅRLIG BESPARELSE 11.400 kr.	INVESTERING

YDERDØRE

STATUS

Skovgaardsgade 2: Yderdør til trappeopgang er monteret med tolags energirude med varm kant.

Skovgaardsgade 4: Yderdør til trappeopgang er monteret med etlags glasrude.

RENOVERINGSFORSLAG Skovgaardsgade 4: Eksisterende yderdør til trappeopgang foreslås udskiftet til en ny, monteret med energiruder, energiklasse A.	ÅRLIG BESPARELSE 600 kr.	INVESTERING 10.800 kr.
--	------------------------------------	----------------------------------

GULVE

ETAGEADSKILLELSE

STATUS

Skovgaardsgade 2: Gulv mod uopvarmet kælder udført som lukket bjælkelag og er vurderet uisolaret, evt. med lerindskud.

Konstruktions- og isoleringsforhold er skønnet ud fra opførelsestidspunktet.

Skovgaardsgade 4: Gulv mod uopvarmet kælder udført som lukket bjælkelag og er vurderet uisolaret, evt. med lerindskud.

Konstruktions- og isoleringsforhold er skønnet ud fra opførelsestidspunktet.

RENOVERINGSFORSLAG Skovgaardsgade 4: Isolering af uisolaret gulv mod uopvarmet kælder med 200 mm isolering. Fjernelse af eksisterende loft og lerindskud. Der udføres effektiv dampspærre og afsluttes med godkendt beklædning. Opmærksomheden skal henledes på, at dette forslags mindste isoleringskrav iht. bygningsreglementet ikke overholdes, men da der ikke er plads til mere isolering, anbefales det at isolere, fremfor at der er ingen isolering. Efter isoleringen af etageadskillelsen vil temperaturen i kælderen blive lavere. Herved øges risikoen for fugtproblemer, hvis der ikke ventileres. Det anbefales at etablere udeluftventiler i alle rum, og husejeren bør instrueres i korrekt udluftning af kælderen så fugt mv. undgås.	ÅRLIG BESPARELSE 3.100 kr.	INVESTERING 52.400 kr.
RENOVERINGSFORSLAG	ÅRLIG BESPARELSE 4.300 kr.	INVESTERING 73.500 kr.

Adresse

Skovgaardsgade 2
8000 Aarhus C

Energimærkningsnummer

311550601

Gyldighedsperiode

24. september 2021 - 24. september 2031

Udarbejdet af

Domutech A/S
CVR-nr.: 35047301

Skovgaardsgade 2: Isolering af uisolereet gulv mod uopvarmet kælder med 200 mm isolering. Fjernelse af eksisterende loft og lerindskud. Der udføres effektiv dampspærre og afsluttes med godkendt beklædning. Opmærksomheden skal henledes på, at dette forslags mindste isoleringskrav iht. bygningsreglementet ikke overholdes, men da der ikke er plads til mere isolering, anbefales det at isolere, fremfor at der er ingen isolering. Efter isoleringen af etageadskillelsen vil temperaturen i kælderen blive lavere. Herved øges risikoen for fugtproblemer, hvis der ikke ventileres. Det anbefales at etablere udeluftventiler i alle rum, og husejeren bør instrueres i korrekt udluftning af kælderen så fugt mv. undgås.		
---	--	--

VENTILATION

VENTILATION

STATUS

Der er naturlig ventilation i begge bygninger. Bygningerne er normalt tætte, da konstruktionssamlinger og fuger ved vindues- og døråbninger, samt tætningslister i vinduer og udvendige døre fremstår i god stand.

VARMEANLÆG

FJERNVARME

STATUS

Bygningerne opvarmes med fjernvarme. Anlægget er udført som direkte fjernvarmeanlæg, med fjernvarmevand i fordelingsnettet. Der er fælles fjernvarmeinstallation for begge bygninger.

VARMEPUMPER

STATUS

Der er ingen varmepumpe i bygningen.

SOLVARME

STATUS

Der er intet solvarmeanlæg på bygningen. Der er ikke stillet forslag om etablering af solvarmeanlæg, idet det er urealistisk at etablere og/eller har vist sig urentabelt.

VARMEFORDDELING

VARMEFORDDELING

STATUS

Opvarmning af ejendommen sker via radiatorer i opvarmede rum. Ved energimærkning anvendes dimensionerede drifttemperaturer ud fra anlægstypen i henhold til Energistyrelsens retningslinjer.

VARMERØR

STATUS

Varmerør i kælder er isoleret med 10-20 mm isolering. Enkelte rørstykker er uisolerede.

RENOVERINGSFORSLAG

Isolering af varmerør i kælder med op til 60 mm isolering, udført enten med rørskåle eller lamelmåtter.

ÅRLIG BESPARELSE

2.800 kr.

INVESTERING

29.700 kr.

AUTOMATIK

STATUS

Der er monteret termostatventiler på alle radiatorer til regulering af korrekt rumtemperatur.

Der mangler automatik til central styring af varmeanlægget, som kan sikre regulering af varmetilførsel og dermed stabil rumtemperatur

RENOVERINGSFORSLAG

Der monteres automatik for central styring til regulering af varmeanlægget.

ÅRLIG BESPARELSE

8.600 kr.

INVESTERING

25.000 kr.

VARMT BRUGSVAND

VARMT BRUGSVAND

STATUS

I beregningen er der indregnet et varmtvandsforbrug på 250 liter pr. m² opvarmet etageareal pr. år.

VARMTVANDSRØR

STATUS

Brugsvandsrør med cirkulation i kælder er isoleret med 10-20 mm isolering.

Tilslutningsrør til varmtvandsveksler er uisoleret.

Adresse

Skovgaardsgade 2
8000 Aarhus C

Energimærkningsnummer

311550601

Gyldighedsperiode

24. september 2021 - 24. september 2031

Udarbejdet af

Domutech A/S
CVR-nr.: 35047301

RENOVERINGSFORSLAG	ÅRLIG BESPARELSE	INVESTERING
Isolering af tilslutningsrør til varmtvandsveksler med op til 60 mm isolering, udført enten med rørsåle eller lamelmåtter.	1.700 kr.	2.100 kr.
RENOVERINGSFORSLAG	ÅRLIG BESPARELSE	INVESTERING
Isolering af brugsvandsrør og cirkulationsledning med op til 50 mm isolering i kælder, udført enten med rørsåle eller lamelmåtter.	600 kr.	6.300 kr.

VARMTVANDSPUMPER

STATUS

I brugsvandsanlægget er der monteret en ældre cirkulationspumpe med trinregulering, af fabrikat Grundfos, type UPS. Pumpen har en maksimal effekt på 80 Watt.

RENOVERINGSFORSLAG	ÅRLIG BESPARELSE	INVESTERING
Der foreslås montage af ny pumpe til brugsvandscirkulation. Det vurderes at den eksisterende cirkulationspumpe kan udskiftes til en mere effektiv cirkulationspumpe.	900 kr.	8.300 kr.

VARMTVANDSBEHOLDER

STATUS

Varmt brugsvand produceres via isoleret brugsvandsveksler, fabrikat APV.

EL

SOLCELLER

STATUS

Der er ingen solceller på bygningen. Der er ikke lavet forslag til montering af solceller med henvisning til bygningen type og placering.

Adresse

Skovgaardsgade 2
8000 Aarhus C

Energimærkningsnummer

311550601

Gyldighedsperiode

24. september 2021 - 24. september 2031

Udarbejdet af

Domutech A/S
CVR-nr.: 35047301

ADRESSE

Skovgaardsgade 2, 8000 Aarhus C

KOM-, EJD- OG BYGNINGSNR

751-431406-1

BFE NR

5624891

OPLYST FORBRUG INKL. MOMS OG AFGIFTER

Herunder vises det oplyste forbrug for afregningsperioderne.

Fjernvarme

Varmeudgifter	99.546 kr. i afregningsperioden
Fast afgift	0 kr. pr. år
Varmeforbrug	126,68 MWh fjernvarme
Aflæst periode	1. januar 2020 - 31. december 2020

OPLYST FORBRUG OMREGNET TIL NORMALÅRS FORBRUG

Herunder vises det oplyste forbrug omregnet til et normalt gennemsnitsår. Det er normalårets forbrug, der kan sammenlignes med det beregnede forbrug.

Varmeudgifter	107.820 pr. år
Fast afgift	0 pr. år
Varmeudgift i alt	107.820 pr. år
Varmeforbrug	137,21 MWh fjernvarme
CO ₂ udledning	8,92 ton CO ₂ pr. år

Adresse

Skovgaardsgade 2
8000 Aarhus C

Energimærkningsnummer

311550601

Gyldighedsperiode

24. september 2021 - 24. september 2031

Udarbejdet af

Domutech A/S
CVR-nr.: 35047301

En bygning består af mange dele, der har betydning for bygningens energibehov. Figuren herunder giver en forklaring af de væsentligste dele på tværs af konstruktioner og installationer.

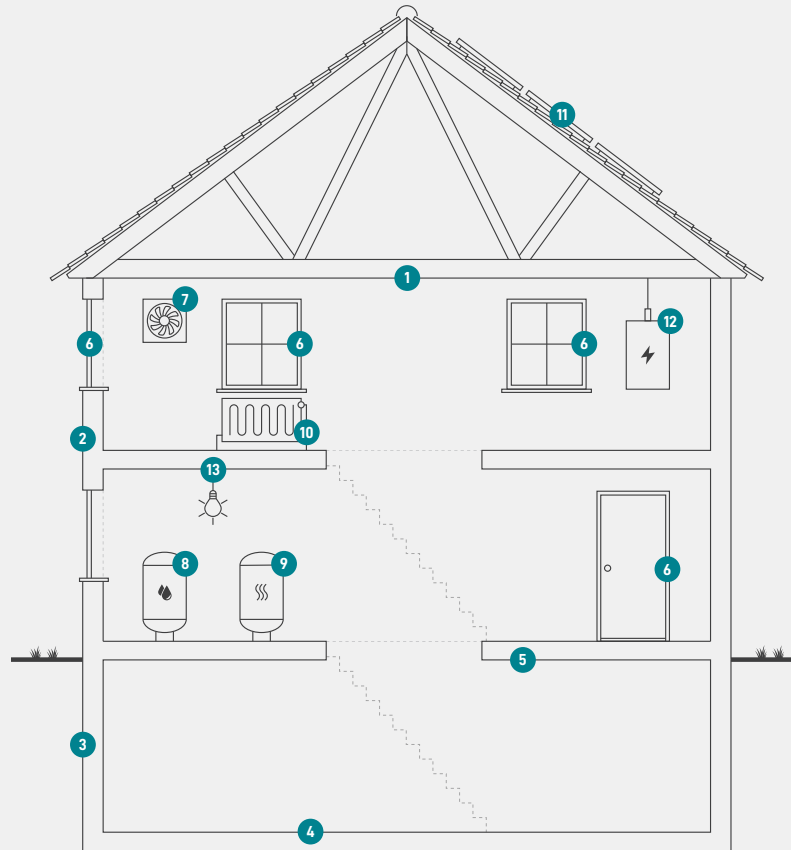

1

Tag og loft

Bygningens øverste del af klimaskærmen, f.eks. et loftrum, et fladt tag eller et udnyttet tagrum.

2

Ydervægge

Bygningens vægge ud mod det fri eller mod uopvarmede områder. Væggen kan være hule, massive eller lette ydervægge.

3

Kælderydervægge

Bygningens kælderydervægge, som vender mod jorden.

4

Kældergulv

Bygningens nederste del af klimaskærmen i bygninger med opvarmet kælder.

5

Etageadskillelse og gulv

Bygningens nederste del af klimaskærmen, f.eks. terrændæk, gulv mod krybekælder eller etageadskillelse mod opvarmet kælder.

6

Vinduer/døre

Bygningens facadevinduer og yderdøre.

7

Ventilation

Bygningens ventilationsanlæg og ventilationskanaler.

8

Varmt brugsvand

Bygningens komponenter til varmt brugsvand, bl.a. varmtvandsrør og varmtvandsbeholder.

9

Varmeanlæg

Bygningens varmeanlæg, f.eks. kedler, fjernvarme, ovne og varmepumper.

10

Varmefordeling

Bygningens varmfordelingsanlæg, bl.a. varmeanlægget, varmerør og automatik.

11

Varmeanlæg

Bygningens varmeanlæg, f.eks. kedler, fjernvarme, ovne og varmepumper.

12

El og teknik

Bygningens driftsrelaterede el og teknik, f.eks. varmfordelingspumper, varmtvandspumper og vindmøller.

13

Solenergi

Bygningens solenergi, f.eks. solvarme og solceller.

Adresse

Skovgaardsgade 2
8000 Aarhus C

Energimærkningsnummer

311550601

Gyldighedsperiode

24. september 2021 - 24. september 2031

Udarbejdet af

Domutech A/S
CVR-nr.: 35047301

ENERGIMÆRKE

FOR BYGNINGEN

**Skovgaardsgade 2
8000 Aarhus C**

Større bygninger over 600 m², der ofte besøges af offentligheden, er pålagt til enhver tid, at synliggøre energimærkningscertifikatet for brugerne af bygningen.

Energimærkningen er baseret på beregnet forbrug



Energistyrelsen

Gyldig fra den 24. september 2021 til den 24. september 2031
Energimærkningsnummer: 311550601

ENERGIMÆRKE

FOR BYGNINGEN

**Skovgaardsgade 4
8000 Aarhus C**

Større bygninger over 600 m², der ofte besøges af offentligheden, er pålagt til enhver tid, at synliggøre energimærkningscertifikatet for brugerne af bygningen.

Energimærkningen er baseret på beregnet forbrug



Energistyrelsen

Gyldig fra den 24. september 2021 til den 24. september 2031
Energimærkningsnummer: 311550601