

ENERGIMÆRKNINGSRAPPORT

ENERGIMÆRKE OG FORSLAG TIL ENERGIFORBEDRINGER

Nørrebrogade 13 / Blågårdsgade 1
Nørrebrogade 13
2200 København N

DIN BYGNING HAR
ENERGIMÆRKE

C

Du betaler hvert år **35.900 kr.**
mere, end du behøver i energjudgifter*

ENERGIKONSULENTENS BEDSTE ANBEFALINGER

- 1 Uisolerede varmtvandsrør og komponenter i varmecentral isoleres**
 Årlig besparelse: 300 kr.
 Investering: 700 kr.
- 2 Etablering af ny varmeautomatik**
 Årlig besparelse: 10.000 kr.
 Investering: 30.000 kr.
- 3 Lysstofrør af typen T8 udskiftes**
 Årlig besparelse: 1.900 kr.
 Investering: 6.000 kr.

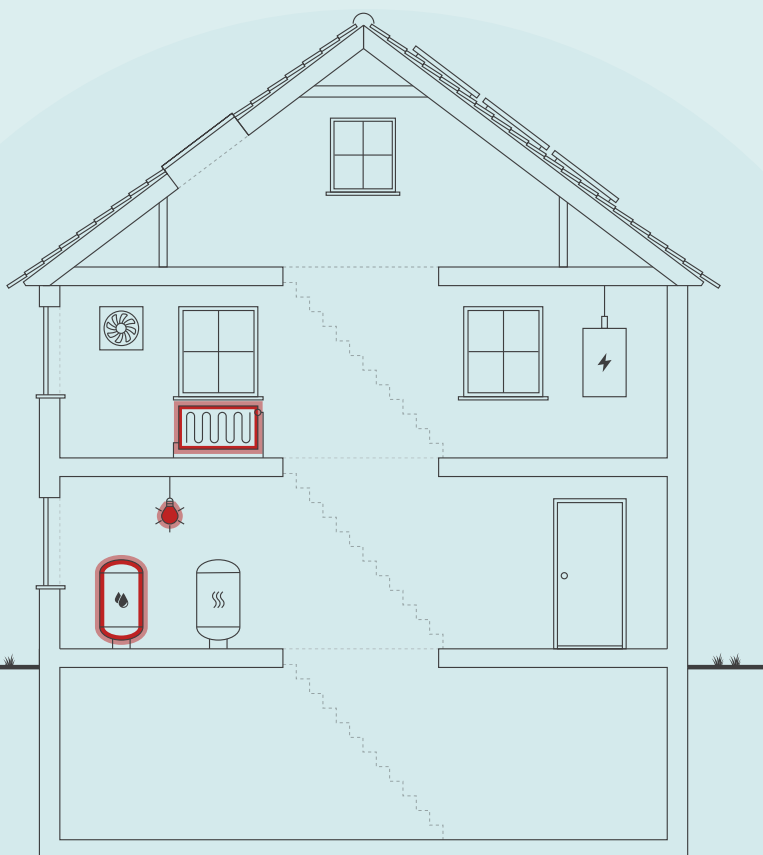

Skitsen illustrerer en generisk bygning, baseret på bygningens karaktertræk. Ikonforklaring kan ses under afsnittet IKONFORKLARING.

BYGNINGENS ENERGIFORBRUG*

	I DAG	EFTER RENTABLE TILTAG	DU SPARER ÅRLIGT
Fjernvarme	169.400 kr.	148.400 kr.	21.000 kr.
El til andet	163.600 kr.	148.700 kr.	14.900 kr.
Overskud fra solceller	0 kr.	0 kr.	0 kr.
Samlet energjudgift	333.000 kr.	297.100 kr.	35.900 kr.
Samlet CO ₂ -udledning	25,07 ton	21,48 ton	3,59 ton

* Tallene er baseret på en standardiseret brug af bygningen. Se siden: FORMÅLET MED ENERGIMÆRKNINGEN.

BYGNINGENS PLACERING PÅ ENERGIMÆRKNINGSSKALAEN



På denne side får du hjælp til at igangsætte de energiforbedringer, som energikonsulenten har fremhævet. Du kan sammenligne tiltagene på tværs af økonomi, klima og praktiske forhold, ligesom der til hvert forslag er en trinvis guide til at komme i gang med energiforbedringerne.

På de følgende sider i rapporten finder du detaljeret information om energikonsulentens forbedringsforslag.

UISOLEREDE VARMTVANDSRØR OG KOMPONENTER I VARMECENTRAL ISOLERES

- 1 Find en håndværker eller anden relevant fagperson som kan hjælpe dig med planlægning og udførelse af din energiforbedring.
- 2 På Spareenergi.dk kan du få inspiration til energiforbedringen om "Isolering af rør til varmt vand"
- 3 Læs mere om den konkrete energiforbedring på www.spareenergi.dk/isolering-af-roer-til-varmt-vand
- 4 Indhent et eller flere tilbud på energiforbedringen, udvælg den løsning, der passer dig bedst, og begynd din energiforbedring.



Besparelse
300 kr./årligt



CO₂-reduktion
23 kg./årligt



Investering
700 kr.



Renoveringstid
Op til 2 dage

ETABLERING AF NY VARMEAUTOMATIK

- 1 Find en håndværker eller anden relevant fagperson som kan hjælpe dig med planlægning og udførelse af din energiforbedring.
- 2 På Spareenergi.dk kan du få inspiration til energiforbedringen om "Automatik til varmeanlæg"
- 3 Læs mere om den konkrete energiforbedring på www.spareenergi.dk/automatik-til-varmeanlaeg
- 4 Indhent et eller flere tilbud på energiforbedringen, udvælg den løsning, der passer dig bedst, og begynd din energiforbedring.



Besparelse
10.000 kr./årligt



CO₂-reduktion
1.053 kg./årligt



Investering
30.000 kr.



Renoveringstid
Op til 2 dage

LYSSTOFRØR AF TYPEN T8 UDSKIFTES

- 1 Find en håndværker eller anden relevant fagperson som kan hjælpe dig med planlægning og udførelse af din energiforbedring.
- 2 Undersøg nærmere om Lysstofrør af typen T8 udskiftes
- 3 Læs mere om energiforbedringer på spareenergi.dk
- 4 Indhent et eller flere tilbud på energiforbedringen, udvælg den løsning, der passer dig bedst, og begynd din energiforbedring.



Besparelse
1.900 kr./årligt



CO₂-reduktion
112 kg./årligt



Investering
6.000 kr.



Renoveringstid
Op til 2 dage

ENERGIPRISER

Svingende energipriser har ikke betydning for bygningens energimærke, men har indflydelse på energiokonomien anført på forsiden. Nogle energimærker er udarbejdet i perioder, hvor energipriserne har været betydeligt højere end andre. Ved høje energipriser kan værdien af besparelsesforslag blive større, hvilket betyder, at det kan give økonomisk mening at gennemføre flere forslag.

HJÆLP TIL GENNEMFØRELSE AF ENERGIBESPARELSER OG RÅD OM FINANSIERING

Energikonsulenten kan fortælle dig, hvilke forudsætninger der ligger til grund for de enkelte forbedringsforslag. På spareenergi.dk kan du læse mere om energirenoveringer og finde inspiration og hjælp til at igangsætte en energirenovering. Find f.eks. Bygningsguiden, hvor vi har samlet viden om de mest almindelige hustyper i Danmark – så du kan få overblik over, hvordan man opnår en bedre bolig, der både er energieffektiv, har et godt indeklima og er tidssvarende.

Kontakt din bank: Flere banker tilbyder klima- og energieffektiviseringslån med lav rente. Ring til din bank og hør hvad de kan tilbyde.

På denne side kan du sammenligne økonomi og klimaeffekt for alle rapportens forbedringsforslag.

SIDE 3 - BILAG

RENTABLE RENOVERINGSFORSLAG			
RENOVERINGSFORSLAG	ÅRLIG BESPARELSE*	INVESTERING	REDUKTION I ÅRLIGT UDLEDT CO ₂
MASSIVE YDERVÆGGE Væg mod portgennemgang efterisoleres	2.000 kr.	57.000 kr.	207 kg CO ₂
FACADEVINDUER Butiksfacader med 1-lags glas udskiftes	10.000 kr.	222.000 kr.	1.063 kg CO ₂
AUTOMATIK Etablering af ny varmeautomatik	10.000 kr.	30.000 kr.	1.053 kg CO ₂
VARMTVANDSRØR Uisolerede varmtvandsrør og komponenter i varmecentral isoleres	300 kr.	700 kr.	23 kg CO ₂
VARMTVANDSPUMPER Cirkulationspumpe til varmtvands-cirkulation udskiftes	700 kr.	6.000 kr.	45 kg CO ₂
BELYSNING Lysstofrør af typen T8 udskiftes	1.900 kr.	6.000 kr.	112 kg CO ₂
SOLCELLER Montering af solcelle hybrid anlæg til el-produktion	12.000 kr.	160.000 kr.	1.168 kg CO ₂
ANDRE FORSLAG DER KAN VÆRE RENTABLE, HVIS DE UDFØRES SAMMEN MED ANDRE RENOVERINGER			
FACADEVINDUER Butiksfacader med 2-lags termoglas udskiftes	12.200 kr.		1.293 kg CO ₂
FACADEVINDUER Vinduer med 2-lags termoglas udskiftes	13.800 kr.		1.460 kg CO ₂
OVENLYS Kuppelovenlys udskiftes	300 kr.		25 kg CO ₂
YDERDØRE Dørparti mod hovedtrappe til Nørrebrogade udskiftes	1.100 kr.		117 kg CO ₂
YDERDØRE Yderdøre med 2-lags termoglas, til gårdside udskiftes	500 kr.		46 kg CO ₂
VARMTVANDSRØR Varmtvandsrør til vandret fordeling efterisoleres	600 kr.		57 kg CO ₂

* Tallene er baseret på en standardiseret brug af bygningen. Se siden: FORMÅLET MED ENERGIMÆRKNINGEN.

FORMÅLET MED ENERGIMÆRKNINGEN

Energimærkning af bygninger har to formål: Mærkningen synliggør bygningens beregnede energibehov og er derfor en form for varedeklaration, når en bygning sælges eller udlejes. På baggrund af det beregnede energibehov tildeles boligen en karakter på energimærkningskalaen fra A2020 til G.

Rapporten giver et overblik over de energimæssige forbedringer af bygningen, som er rentable at gennemføre eller kan være rentable, hvis de udføres sammen med andre renoveringer. Rapporten beskriver hvad forbedringerne går ud på, hvad de koster at gennemføre, hvor meget energi og CO2 man sparer, og hvor stor besparelse der kan opnås på el- og varmeregninger ud fra det beregnede energibehov.

DERFOR SKAL DU GENNEMFØRE ENERGIFORBEDRINGER:



BEDRE INDEKLIMA

Energiforbedringer kan have en positiv betydning for indeklimaet.



VARMERE OVERFLADER

Bygningen bliver bedre til at holde på varmen, så det er muligt at udnytte flere områder i bygningen, der før var for kolde.



ØGET KOMFORT

Det bliver nemmere at opretholde den rette temperatur i bygning, så den bliver rarere at være i.



MINDRE TRÆK

Bygningen bliver tættere, så det ikke længere trækker fra de steder, hvor brugerne før var generet af kulde og træk.

Det beregnede energibehov er en ret præcis indikator for bygningens energimæssige kvalitet – i modsætning til det faktiske forbrug, som naturligvis er stærkt afhængigt både af vejret og af de vaner, som bygningens brugere har. Nogle sparer på varmen, mens andre fyrer for åbne vinduer eller bruger store mængder varmt vand.

For at kunne sammenligne bygningers energimæssige kvalitet, beregnes bygningens beregnede energibehov ud fra en række standardantagelser for vejr, familiestørrelse, indendørstemperatur, adfærd m.v. Nedenfor ses de mest centrale antagelser for det beregnede energibehov.

FIRE ÅRSAGER TIL AT BYGNINGENS FAKTISKE VARMEREGNING KAN AFVIGE FRA DET BEREGNEDNE ENERGIBEHOV I RAPPORTEN:



BRUG AF BYGNINGEN

Der antages en gennemsnitlig anvendelse af bygningen ift. brugere, drift og apparater. Det faktiske varmeforbrug kan afvige, hvis bygningen har et andet brugsmønster.



INDENDØRSTEMPERATUR

Der antages en konstant opvarmning af bygningen til 20°C. Den faktiske varmeregning kan afvige hvis brugerne ønsker en højere eller lavere temperatur.



VARMTVANDSFORBRUG

Der antages et gennemsnitligt forbrug af varmt vand relativt til bygningens størrelse. Den faktiske varmeregning kan afvige, hvis brugerne bruger mere eller mindre varmt vand.



VEJRFORHOLD

Der antages gennemsnitlige vejrforhold. Den faktiske varmeregning kan afvige, hvis vinteren er særlig varm eller kold.

Adresse

Nørrebrogade 13
2200 København N

Energimærkningsnummer

311598450

Gyldighedsperiode

6. maj 2022 - 6. maj 2032

Udarbejdet af

EnergiFocus ApS
CVR-nr.: 31616948



BYGNINGSBESKRIVELSE / Hovedbygning

ADRESSE Nørrebrogade 13, 2200 København N			BBR NR. 101-407314-1	BFE NR. 6022380
BYGNINGENS ANVENDELSE I FØLGE BBR Restaurant, café og konferencecenter uden overnatning (333)				OPFØRELSESÅR 1857
ÅR FOR VÆSENTLIG RENOVERING 1989	VARMEFORSYNING Fjernvarme	SUPPLERENDE VARME Ingen	BOLIGAREAL I BBR 854 m ²	ERHVERVSAREAL I BBR 930 m ²
OPVARMET BYGNINGSAREAL 1784 m ²	HERAF TAGETAGE OPVARMET 300 m ²	HERAF KÆLDERETAGE OPVARMET 332 m ²	UOPVARMET KÆLDERETAGE 0 m ²	

C

ENERGIMÆRKE

C

ENERGIMÆRKE EFTER RENTABLE BESPARELSFORSLAG

B

ENERGIMÆRKE EFTER ALLE BESPARELSFORSLAG

BYGNINGENS BEREGNEDE ENERGIBEHOV

Opvarmning

FORSYNINGSFORM Fjernvarme	VARMEBEHOV I kWh 220.450	OMREGNET TIL ENERGIENHED FOR FORSYNINGSFORM 220,45 MWh fjernvarme
------------------------------	-----------------------------	--

Andre energibehov

EL TIL ANDET*	kWh
El til bygningsdrift	14.736
El til forbrug	39.782

*El til bygningsdrift er det elforbrug, der i beregningen går til installationer, f.eks. varmfordelingspumper, ventilation mv. El til forbrug dækker over et standardiseret, gennemsnitligt elforbrug til f.eks. hvidevarer, tv mv. El til forbrug påvirker ikke energimærkekaraktæren, men den varme der afgives fra elforbrugende udstyr reducerer bygningens beregnede varmebehov.

Adresse
Nørrebrogade 13
2200 København N

Energimærkningsnummer
311598450

Gyldighedsperiode
6. maj 2022 - 6. maj 2032

Udarbejdet af
EnergiFocus ApS
CVR-nr.: 31616948

ANVENDTE ENERGIPRISER INKL. AFGIFTER VED BEREGNING AF BESPARELSER

Anvendte energipriser ved beregning af energibesparelserne i denne rapport:

Fjernvarme

610 kr. pr. MWh

Fast afgift: 34.764 kr. pr. år

Elektricitet til andet end opvarmning

3,00 kr. pr. kWh

Fjernvarmeprisen er anvendt ud fra de tariffer, der var gældende ved det tilsluttede fjernvarmeverk, på det tidspunkt energimærket er gyldigt fra.

Rapportens elpris er anvendt ud fra en gennemsnits vurdering i det aktuelle marked, da energipriserne varierer dagligt og i forhold til valg af leverandør.

Aktuelle dagspriser og lign. tilbud kan eksempelvis søges via elpristavlen.dk.

OPLYST FORBRUG INKL. MOMS OG AFGIFTER

Denne rapport indeholder oplysninger omkring det faktiske forbrug, som energikonsulenten har indhentet ved udførelsen af energimærket. Oplysningerne om det faktiske forbrug kan ses under afsnittet OPLYST ENERGIFORBRUG.

FORBEHOLD FOR PRISER PÅ INVESTERING I ENERGIBESPARELSE

Energimærkets besparelsesforslag er baseret på energikonsulentens erfaring og vurdering. Før energibesparelsesforslagene iværksættes, bør der altid indhentes tilbud fra flere leverandører, da de angivne priser alene skal betragtes som vejledende. Desuden bør det undersøges om energiforbedringen kræver myndighedsgodkendelse.

Årligt abonnement for salg af el bør undersøges nærmere, da dette variere meget på det frie el marked.

For en konkret vurdering af ejendommens isoleringsmæssige tilstand, skal der udføres destruktive indgreb i klimaskærmen.

DESTRUKTIVE UNDERSØGELSER

Der er i forbindelse med bygningsbesigtigelsen ikke givet tilladelse til at foretage destruktive undersøgelser. Oplysning om isolering beror derfor på energikonsulentens skøn, tegningsmateriale og byggeskik.

FIRMA

Firmanummer: 600161

CVR-nummer: 31616948

EnergiFocus ApS

Fasanvej 1A

3200 Helsinge

www.energifocus.dk

emo@energifocus.dk

tlf. 21370313

Ved energikonsulent

Søren Pedersen

RAPPORTENS GYLDIGHED

Gyldig fra 6. maj 2022 til den 6. maj 2032

KLAGEMULIGHEDER

Tror du, der er fejl i rapporten, eller ønsker du at klage over energimærkningen, skal du rette henvendelse til det certificerede energimærkningsfirma, der har udarbejdet mærkningen.

Ejeren af bygningen eller enheden kan klage. Klagen skal være modtaget hos det certificerede energimærkningsfirma, senest:

- 1 år efter energimærkningsrapportens dato, eller
- 1 år efter bygningens overtagelsesdag, som er aftalt mellem sælger og køber, hvis bygningen efter indberetningen af energimærkningsrapporten har fået ny ejer - dog senest 6 år efter energimærkningsrapportens datering.

Reglerne om klageadgang står i gældende bekendtgørelse om energimærkning af bygninger. Klik ind på linket og læs mere om, hvordan du indgiver en klage.

www.ens.dk/ansvarsomraader/energimaerkning-af-bygninger/klagevejledning

Det certificerede energimærkningsfirma behandler klagen og bør meddele sin skriftlige afgørelse af klagen inden for 4 uger.

BEHANDLING AF OPLYSNINGER

Energistyrelsen er ansvarlig for behandlingen af oplysninger om bygningen, herunder offentliggørelse af energimærkningsrapporten. Du kan læse mere om reglerne, samt hvordan vi behandler oplysninger på vores hjemmeside.

www.ens.dk/ansvarsomraader/energimaerkning-af-bygninger/lovgivning-om-energimaerkning

Adresse

Nørrebrogade 13
2200 København N

Energimærkningsnummer

311598450

Gyldighedsperiode

6. maj 2022 - 6. maj 2032

Udarbejdet af

EnergiFocus ApS
CVR-nr.: 31616948

Baggrunden for energimærket er en besigtigelse af ejendommen, ejeroplysninger, tidligere energimærkningsrapport, byggeskik på tidspunktet for ejendommens opførelse og renovering samt bygningstegninger.

Der var ved besigtigelsen adgang til kælder, varmecentral, tagrum og 2 stk. lejligheder, som anses for at være repræsentative.

Det opvarmede areal udgøres af det samlede bolig- og erhvervsareal. Arealerne stammer fra BBR-meddelelsen og opmålinger på bygningstegninger.

Trapper medtages i beregningen som opvarmet areal.

I energimærkningen foretages et skøn ved utilgængelige konstruktioner baseret på tidstypiske byggeskikke og krav samt det aktuelle bygningsisolationsniveau i øvrigt. Samme skøn gør sig gældende for varmeanlæg mv. Der tages i den forbindelse forbehold for afvigelser fra faktiske forhold, der kan have betydning for energimærkningens besparelsesforslag.

I forbindelse med forslag til isolering af rørinstallationer er det en generel forudsætning for forslaget gennemførelse, at rørene har minimum 10 års resterende levetid og er tilgængelige, alternativt øges isoleringen i forbindelse med fremtidig rørudskiftning.

I det omfang, at der ikke er plads omkring rørene til, at der kan efterisoleres op til det anbefalede niveau, efterisoleres i størst muligt omfang, uden at rørføringerne ændres.

Rørenes restlevetid bør undersøges forud for igangsætning af isoleringsarbejder.

Der er anført forbedringsforslag med forholdsvis korte tilbagebetalingstider, som det vil være rentabelt at gennemføre her og nu.

Der er yderligere anført forslag, som først vil være rentable på længere sigt. Disse forslag vil dog alle have en miljømæssig og samfundsgavnlig effekt ved gennemførelse.

Det er vigtigt, at der inden igangsætning af energibesparende forslag, udarbejdes et projekt eller foretages en dimensionering af de ønskede ændringer, som sikrer en korrekt udførelse. Forkert udførte besparelsesforslag kan give sig til kende i alvorlige byggetekniske svigt på både kort og lang sigt eller ved udeblivelse af energibesparelser.

Energimærket er udarbejdet i Energy10, version: Be18 v10, 19.7.22 og efter retningslinjerne i gældende håndbogsbekendtgørelse (HB2021).

KOMMENTARER TIL BYGNINGSBESKRIVELSEN

Det registrerede areal svarer fint overens med oplysningerne i BBR-ejeroplysningskemaet/www.ois.dk.

Adresse

Nørrebrogade 13
2200 København N

Energimærkningsnummer

311598450

Gyldighedsperiode

6. maj 2022 - 6. maj 2032

Udarbejdet af

EnergiFocus ApS
CVR-nr.: 31616948

På de følgende sider kan du se en detaljeret beskrivelse af energitilstanden af din bygning, energikonsulentens forslag til energiforbedringer og tilhørende energiløsninger.

Nogle forbedringsforslag er rentable. Det betyder, at du sparer mere på dit energiforbrug inden for energiforbedringens levetid, end energiforbedringen koster at gennemføre.

De rentable forslag fremgår med en investeringspris.

Nogle forbedringsforslag kan med fordel overvejes ved renoveringer, eller hvis der er bygningsdele, der alligevel skal udskiftes. Investeringsprisen til forbedringsforslag ved renovering, er ikke angivet da investeringen vil afhænge af den konkrete renovering, som skal ske i forbindelse med besparelsesforslaget.

TAG OG LOFT

FLADT TAG

STATUS

Det flade tag og mansardvæg på baghus, skønnes at være isoleret med 200 mm.

UDNYTTET TAGRUM

STATUS

Skråvægge samt væg og loft mod tagrum er isoleret med ca. 200 mm.

YDERVÆGGE

MASSIVE YDERVÆGGE

STATUS

Ydervægge består af uisoleret massiv teglvæg. Ydervægdimensioner er 36-72 cm.

Af æstetiske hensyn anbefales udvendig facadeisolering ikke udført og indvendig efterisolering af ydervægge skønnes ikke, at kunne gennemføres på tilfredsstillende vis.

Vinduesbrystninger skønnes at være isoleret med 80-100 mm.

Det anbefales kontrolleret, at vinduesbrystninger er efterisoleret som antaget.

Hvis brystningerne måtte vise sig at være uisoleret anbefales det, at hulrum efterisoleres ved indblæsning af granulat.

Væg mod gennemgang til gård skønnes at være uisoleret massiv teglvæg.

RENOVERINGSFORSLAG

Væg mod gennemgang til gård isoleres udvendigt med 100 mm facadeisolering, afsluttet med puds eller plade.

ÅRLIG BESPARELSE

2.000 kr.

INVESTERING

57.000 kr.

LETTE YDERVÆGGE**STATUS**

Kviste skønnes at være isoleret med ca. 150 mm.

VINDUER, OVENLYS OG DØRE**FACADEVINDUER****STATUS**

Ca. 50 % af facadepartier til butikslokaler, samt vinduer i lejligheder, på trapper og i erhvervslokaler er monteret med 2-lags termoglas.

Ca. 20 % af facadepartier til butikslokaler er monteret med 2-lags energiglas.

Ca. 30 % af vinduer og døre til butikslokaler er monteret med 1-lags glas.

RENOVERINGSFORSLAG	ÅRLIG BESPARELSE	INVESTERING
Butiksfacader med 1-lags glas udskiftes til nye med 3-lags energiglas, energiklasse A.	10.000 kr.	222.000 kr.
Butiksfacader med 2-lags termoglas udskiftes til nye med 3-lags energiglas, energiklasse A.	12.200 kr.	
Vinduer med 2-lags termoglas udskiftes til nye med 3-lags energiglas, energiklasse A.	13.800 kr.	

OVENLYS**STATUS**

Kuppelovenlys skønnes at være 2-lags klar akryl, monteret på massiv uisolert karm.

RENOVERINGSFORSLAG	ÅRLIG BESPARELSE	INVESTERING
Kuppelovenlys udskiftes til nye, med 4-lags klar akryl på isoleret karm.	300 kr.	

YDERDØRE

STATUS

Dørparti mod hovedtrappe til Nørrebrogade er monteret med 1-lags glas.

Yderdøre til gårdside er monteret med 2-lags termoglas.

Yderdøre i port skønnes at være isolerede.

RENOVERINGSFORSLAG

Dørparti mod hovedtrappe til Nørrebrogade udskiftes til nyt med 3-lags energiglas, energiklasse A.

ÅRLIG BESPARELSE

1.100 kr.

INVESTERING

RENOVERINGSFORSLAG

Yderdøre med 2-lags termoglas til gårdside udskiftes til nye døre med isolerede fyldninger og rudepartier af 3-lags energiglas, energiklasse A.

ÅRLIG BESPARELSE

500 kr.

INVESTERING

GULVE

ETAGEADSKILLELSE

STATUS

Loft mod gennemgang til gård skønnes at være isoleret med ca. 100 mm.

KÆLDERGULV

STATUS

Kældergulv skønnes at være uisolert betondæk med slidlagsgulv. Efterisolering af kældergulv vil ikke være rentabelt, da det vil forudsætte, at kælderen graves ud.

VARMEANLÆG

FJERNVARME

STATUS

Bygningen opvarmes med fjernvarme. Anlægget er udført med uisolert varmeveksler af typen Alfa Laval, årgang 1985.

VARMEPUMPER

STATUS

Der er ingen varmepumpe.

Der vil typisk ikke kunne gives tilladelse til etablering af varmepumpe i fjernvarmeforsynet områder.

SOLVARME

STATUS

Der er intet solvarmeanlæg.

Etablering af solvarmeanlæg i fjernvarmeforsynet områder vil ikke være rentabelt.

VARMEFORDELING

VARMEFORDELING

STATUS

Den primære opvarmning af ejendommen sker via radiatorer i opvarmede rum. Varmefordelingsrør er udført som to-strengs anlæg.

VARMERØR

STATUS

Varmefordelingsrør i rum over port er isoleret med 20-40 mm.

VARMEFORDELINGSPUMPER

STATUS

På varmfedelingsanlægget er monteret 1 stk. automatisk modulerende pumpe af typen Grundfos, Magna 40-120.

AUTOMATIK

STATUS

Der er monteret termostatiske reguleringsventiler på radiatorer til regulering af korrekt rumtemperatur.

Til central regulering af varmeanlæg er monteret 1 stk. manuelt betjent AVTB-ventil.

RENOVERINGSFORSLAG	ÅRLIG BESPARELSE	INVESTERING
Varmefordelingsanlæg forsynes med ny elektronisk varmeautomatik, monteret med udeføler.	10.000 kr.	30.000 kr.

VARMT BRUGSVAND

VARMTVANDSRØR

STATUS

Tilslutningsrør til varmtvandsbeholder er isoleret med ca. 30 mm.

Varmtvandsrør til vandret fordeling er isoleret med ca. 20 mm.

Der er registreret uisolerede varmtvandsrør og komponenter (flanger og ventiler), svarende til ca. 2 meter rør i varmecentral.

Varmtvands stigstreng er isoleret med ca. 20 mm.

RENOVERINGSFORSLAG	ÅRLIG BESPARELSE	INVESTERING
Uisolerede varmtvandsrør og komponenter i varmecentral isoleres, op til 50 mm med alu-rørskåle eller tilsvarende rørisolering.	300 kr.	700 kr.
Flanger og ventiler monteres evt. med aftagelige isoleringskapper.		
RENOVERINGSFORSLAG	ÅRLIG BESPARELSE	INVESTERING
Varmtvandsrør til vandret fordeling efterisoleres, op til 50 mm alu-rørskåle eller tilsvarende rørisolering.	600 kr.	

VARMTVANDSPUMPER

STATUS

Til varmtvandscirkulation er monteret 1 stk. cirkulationspumpe af typen Grundfos UPS 25-40.

RENOVERINGSFORSLAG	ÅRLIG BESPARELSE	INVESTERING
Cirkulationspumpe til varmtvandscirkulation udskiftes til ny A-mærket pumpe.	700 kr.	6.000 kr.

VARMTVANDSBEHOLDER

STATUS

Varmt brugsvand produceres i 1 stk. 1.000 liters varmtvandsbeholder af typen Ajva, årgang 1988.

Beholderen er isoleret med 100 mm mineraluld og mandedæksel er monteret med aftagelig isoleringskappe.

EL

BELYSNING

STATUS

Belysningsanlæg i butikslokaler og i øvrige erhvervslokaler er generelt monteret med led-lyskilder af varierende art.

I tandlægeklinik og i lagerlokale Nørrebrogade 13 tv. er registreret enkelte armaturer med lysstofrør af typen T8.

Belysningen på trapper er monteret med led-lyskilder, som betjenes via trappeautomat.

I varmecentral er monteret lysstofrør, som betjenes manuelt.

RENOVERINGSFORSLAG

Lysstofrør af typen T8 udskiftes til nye LED-rør i de eksisterende armaturer (retrofit). Udskiftningen forudsætter at spolekoblingen sløjfes. Dette kan i de fleste tilfælde gøres via en særlig glimttænder, som deaktiverer spolen.

Alternativt udskiftes hele armaturet med nye LED-armaturer.

ÅRLIG BESPARELSE

1.900 kr.

INVESTERING

6.000 kr.

SOLCELLER

STATUS

Der er ingen solceller.

RENOVERINGSFORSLAG

Montering af solceller på tagflader mod syd.

Det anbefales, at der monteres 1 stk. hybrid solcelleanlæg med 40 m² solceller og litiumbatteri af god kvalitet.

Eventuelle tilskudsmuligheder er ikke medtaget i overslagsprisen.

Det skal yderligere sikres, at tagkonstruktionen kan bære et solcelleanlæg samt, at der kan gives tilladelse til opsætning af anlæg.

Det anbefales at lade en solcelleleverandør udarbejde beskrivelse og forprojekt, i forbindelse med indhentning af tilbud på opgaven.

ÅRLIG BESPARELSE

12.000 kr.

INVESTERING

160.000 kr.

ADRESSE

Nørrebrogade 13, 2200 København N

KOM-, EJD- OG BYGNINGSNR

101-407314-1

BFE NR

6022380

OPLYST FORBRUG INKL. MOMS OG AFGIFTER

Herunder vises det oplyste forbrug for afregningsperioderne.

Fjernvarme

Varmeudgifter	142.984 kr. i afregningsperioden
Fast afgift	31.545 kr. pr. år
Varmeforbrug	205,75 MWh fjernvarme
Aflæst periode	2. januar 2021 - 31. december 2021

OPLYST FORBRUG OMREGNET TIL NORMALÅRS FORBRUG

Herunder vises det oplyste forbrug omregnet til et normalt gennemsnitsår. Det er normalårets forbrug, der kan sammenlignes med det beregnede forbrug.

Varmeudgifter	141.460 pr. år
Fast afgift	31.545 pr. år
Varmeudgift i alt	173.005 pr. år
Varmeforbrug	203,55 MWh fjernvarme
CO ₂ udledning	13,23 ton CO ₂ pr. år

Adresse

Nørrebrogade 13
2200 København N

Energimærkningsnummer

311598450

Gyldighedsperiode

6. maj 2022 - 6. maj 2032

Udarbejdet af

EnergiFocus ApS
CVR-nr.: 31616948

En bygning består af mange dele, der har betydning for bygningens energibehov. Figuren herunder giver en forklaring af de væsentligste dele på tværs af konstruktioner og installationer.



1

Tag og loft

Bygningens øverste del af klimaskærmen, f.eks. et loftrum, et fladt tag eller et udnyttet tagrum.

2

Ydervægge

Bygningens vægge ud mod det fri eller mod uopvarmede områder. Væggen kan være hule, massive eller lette ydervægge.

3

Kælderydervægge

Bygningens kælderydervægge, som vender mod jorden.

4

Kældergulv

Bygningens nederste del af klimaskærmen i bygninger med opvarmet kælder.

5

Etageadskillelse og gulv

Bygningens nederste del af klimaskærmen, f.eks. terrændæk, gulv mod krybekælder eller etageadskillelse mod opvarmet kælder.

6

Vinduer/døre

Bygningens facadevinduer og yderdøre.

7

Ovenlys

Bygningens ovenlysvinduer.

8

Ventilation

Bygningens ventilationsanlæg og ventilationskanaler.

9

Varmt brugsvand

Bygningens komponenter til varmt brugsvand, bl.a. varmtvandsrør og varmtvandsbeholder.

10

Varmeanlæg

Bygningens varmeanlæg, f.eks. kedler, fjernvarme, ovne og varmepumper.

11

Varmefordeling

Bygningens varmfordelingsanlæg, bl.a. varmeanlægget, varmerør og automatik.

12

Solenergi

Bygningens solenergi, f.eks. solvarme og solceller.

13

El og teknik

Bygningens driftsrelaterede el og teknik, f.eks. varmfordelingspumper, varmtvandspumper og vindmøller.

14

Belysning

Bygningens belysning. Kun relevant ved energimærkning af store bygninger, som f.eks. etagebyggeri og erhverv.

Adresse

Nørrebrogade 13
2200 København N

Energimærkningsnummer

311598450

Gyldighedsperiode

6. maj 2022 - 6. maj 2032

Udarbejdet af

EnergiFocus ApS
CVR-nr.: 31616948

ENERGIMÆRKE

FOR BYGNINGEN

**Nørrebrogade 13 / Blågårdsgade 1
Nørrebrogade 13
2200 København N**

Større bygninger over 600 m², der ofte besøges af offentligheden, er pålagt til enhver tid, at synliggøre energimærkningscertifikatet for brugerne af bygningen.

Energimærkningen er baseret på beregnet forbrug



Energistyrelsen

Gyldig fra den 6. maj 2022 til den 6. maj 2032
Energimærkningsnummer: 311598450