

ENERGIMÆRKNINGSRAPPORT

ENERGIMÆRKE OG FORSLAG TIL ENERGIFORBEDRINGER

Nikolajgade 19
1068 København K

DIN BYGNING HAR
ENERGIMÆRKE

D

Du betaler hvert år **8.100 kr.**
mere, end du behøver i energjudgifter*

ENERGIKONSULENTENS BEDSTE ANBEFALINGER

1 Montering af forsatsruder på vinduer med 1 lag glas

Årlig besparelse: 4.800 kr.
Investering: 125.000 kr.

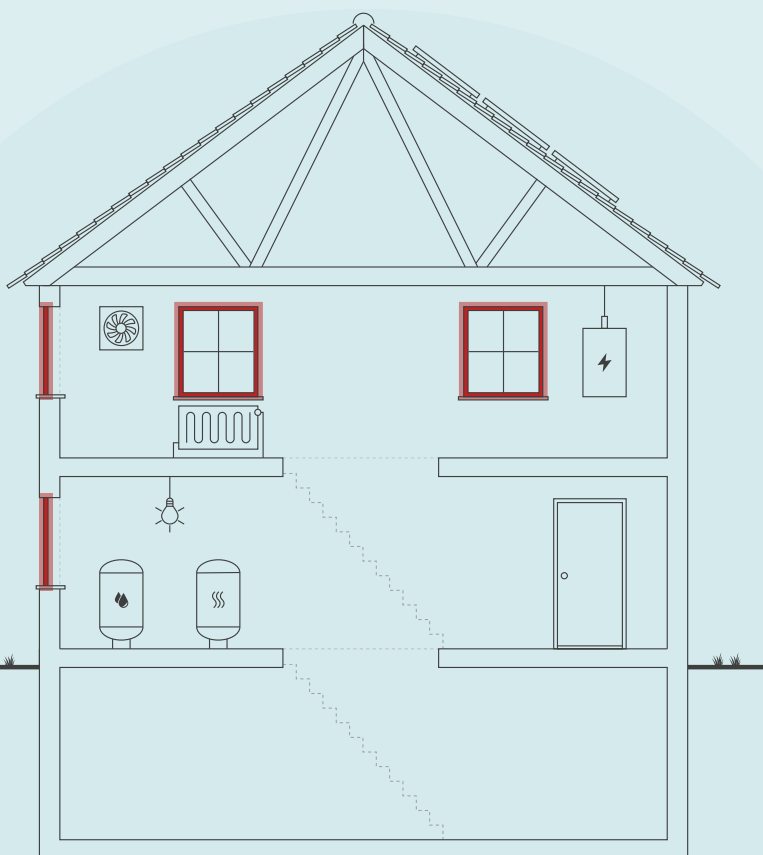

Skitsen illustrerer en generisk bygning, baseret på bygningens karaktertræk. Ikonforklaring kan ses under afsnittet IKONFORKLARING.

BYGNINGENS ENERGIFORBRUG*

	I DAG	EFTER RENTABLE TILTAG	DU SPARER ÅRLIGT
Fjernvarme	50.400 kr.	43.000 kr.	7.400 kr.
El til andet	34.000 kr.	33.300 kr.	700 kr.
Samlet energjudgift	84.400 kr.	76.300 kr.	8.100 kr.
Samlet CO ₂ -udledning	6,48 ton	5,66 ton	0,82 ton

* Tallene er baseret på en standardiseret brug af bygningen. Se siden: FORMÅLET MED ENERGIMÆRKNINGEN.

BYGNINGENS PLACERING PÅ ENERGIMÆRKNINGSSKALAEN



På denne side får du hjælp til at igangsætte de energiforbedringer, som energikonsulenten har fremhævet. Du kan sammenligne tiltagene på tværs af økonomi, klima og praktiske forhold, ligesom der til hvert forslag er en trinvis guide til at komme i gang med energiforbedringerne.

På de følgende sider i rapporten finder du detaljeret information om energikonsulentens forbedringsforslag.

MONTERING AF FORTSATSFRAMMER PÅ VINDUER MED 1 LAG GLAS

- 1 Find en håndværker eller anden relevant fagperson som kan hjælpe dig med planlægning og udførelse af din energiforbedring.
- 2 På Spareenergi.dk kan du få inspiration til energiforbedringen om "Fortsatsrammer"
- 3 Læs mere om den konkrete energiforbedring på www.spareenergi.dk/fortsatsrammer
- 4 Indhent et eller flere tilbud på energiforbedringen, udvælg den løsning, der passer dig bedst, og begynd din energiforbedring.



Besparelse
4.800 kr./årligt



CO₂-reduktion
502 kg./årligt



Investering
125.000 kr.



Renoveringstid
Mere end 2 uger

ENERGIPRISER

Svingende energipriser har ikke betydning for bygningens energimærke, men har indflydelse på energioekonomien anført på forsiden. Nogle energimærker er udarbejdet i perioder, hvor energipriserne har været betydeligt højere end andre. Ved høje energipriser kan værdien af besparelsesforslag blive større, hvilket betyder, at det kan give økonomisk mening at gennemføre flere forslag.

HJÆLP TIL GENNEMFØRELSE AF ENERGIBESPARELSER OG RÅD OM FINANSIERING

Energikonsulenten kan fortælle dig, hvilke forudsætninger der ligger til grund for de enkelte forbedringsforslag. På spareenergi.dk kan du læse mere om energirenoveringer og finde inspiration og hjælp til at igangsætte en energirenovering. Find f.eks. Bygningsguiden, hvor vi har samlet viden om de mest almindelige hustyper i Danmark – så du kan få overblik over, hvordan man opnår en bedre bolig, der både er energieffektiv, har et godt indeklima og er tidssvarende.

Kontakt din bank: Flere banker tilbyder klima- og energieffektiviseringslån med lav rente. Ring til din bank og hør hvad de kan tilbyde.

På denne side kan du sammenligne økonomi og klimaeffekt for alle rapportens forbedringsforslag.

SIDE 3 - BILAG

RENTABLE RENOVERINGSFORSLAG			
RENOVERINGSFORSLAG	ÅRLIG BESPARELSE*	INVESTERING	REDUKTION I ÅRLIGT UDLEDT CO ₂
MASSIVE YDERVÆGGE Isolering af hulrum i brystninger	1.600 kr.	50.000 kr.	164 kg CO ₂
MASSIVE VÆGGE MOD UOPVARMEDE RUM Isolering af trappevægge mod uopvarmet loft	1.000 kr.	12.000 kr.	103 kg CO ₂
FACAEVINDUER Montering af forsatsruder på vinduer med 1 lag glas	4.800 kr.	125.000 kr.	502 kg CO ₂
VARMERØR Isolering af uisolerede komponenter omkring varmeveksler	200 kr.	1.000 kr.	14 kg CO ₂
VARMEFORDELINGSPUMPER Etablering af automatisk sommerstop af hovedpumpe	700 kr.	2.000 kr.	38 kg CO ₂
ANDRE FORSLAG DER KAN VÆRE RENTABLE, HVIS DE UDFØRES SAMMEN MED ANDRE RENOVERINGER			
MASSIVE YDERVÆGGE Isolering af ydervægge	8.800 kr.		933 kg CO ₂
FACAEVINDUER Udskiftning af forsatsruder til nye med energiglas	1.300 kr.		136 kg CO ₂
YDERDØRE Udskiftning af trappedør mod uopvarmet loft	200 kr.		21 kg CO ₂
YDERDØRE Udskiftning af hoveddøre	600 kr.		56 kg CO ₂
VENTILATION Tætning af utætte vinduer og døre	1.000 kr.		99 kg CO ₂

* Tallene er baseret på en standardiseret brug af bygningen. Se siden: FORMÅLET MED ENERGIMÆRKNINGEN.

FORMÅLET MED ENERGIMÆRKNINGEN

Energimærkning af bygninger har to formål: Mærkningen synliggør bygningens beregnede energibehov og er derfor en form for varedeklaration, når en bygning sælges eller udlejes. På baggrund af det beregnede energibehov tildeles boligen en karakter på energimærkningskalaen fra A2020 til G.

Rapporten giver et overblik over de energimæssige forbedringer af bygningen, som er rentable at gennemføre eller kan være rentable, hvis de udføres sammen med andre renoveringer. Rapporten beskriver hvad forbedringerne går ud på, hvad de koster at gennemføre, hvor meget energi og CO2 man sparer, og hvor stor besparelse der kan opnås på el- og varmeregninger ud fra det beregnede energibehov.

DERFOR SKAL DU GENNEMFØRE ENERGIFORBEDRINGER:



BEDRE INDEKLIMA

Energiforbedringer kan have en positiv betydning for indeklimaet.



VARMERE OVERFLADER

Bygningen bliver bedre til at holde på varmen, så det er muligt at udnytte flere områder i bygningen, der før var for kolde.



ØGET KOMFORT

Det bliver nemmere at opretholde den rette temperatur i bygning, så den bliver rarere at være i.



MINDRE TRÆK

Bygningen bliver tættere, så det ikke længere trækker fra de steder, hvor brugerne før var generet af kulde og træk.

Det beregnede energibehov er en ret præcis indikator for bygningens energimæssige kvalitet – i modsætning til det faktiske forbrug, som naturligvis er stærkt afhængigt både af vejret og af de vaner, som bygningens brugere har. Nogle sparer på varmen, mens andre fyrer for åbne vinduer eller bruger store mængder varmt vand.

For at kunne sammenligne bygningers energimæssige kvalitet, beregnes bygningens beregnede energibehov ud fra en række standardantagelser for vej, familiestørrelse, indendørstemperatur, adfærd m.v. Nedenfor ses de mest centrale antagelser for det beregnede energibehov.

FIRE ÅRSAGER TIL AT BYGNINGENS FAKTISKE VARMEREGNING KAN AFVIGE FRA DET BEREGNEDNE ENERGIBEHOV I RAPPORTEN:



BRUG AF BYGNINGEN

Der antages en gennemsnitlig anvendelse af bygningen ift. brugere, drift og apparater. Det faktiske varmeforbrug kan afvige, hvis bygningen har et andet brugsmønster.



INDENDØRSTEMPERATUR

Der antages en konstant opvarmning af bygningen til 20°C. Den faktiske varmeregning kan afvige hvis brugerne ønsker en højere eller lavere temperatur.



VARMTVANDSFORBRUG

Der antages et gennemsnitligt forbrug af varmt vand relativt til bygningens størrelse. Den faktiske varmeregning kan afvige, hvis brugerne bruger mere eller mindre varmt vand.



VEJRFORHOLD

Der antages gennemsnitlige vejrforhold. Den faktiske varmeregning kan afvige, hvis vinteren er særlig varm eller kold.

Adresse

Nikolajgade 19
1068 København K

Energimærkningsnummer

311628879

Gyldighedsperiode

19. september 2022 - 19. september 2032

Udarbejdet af

JDM Rådgivende Ingeniør ApS
CVR-nr.: 32277292



BYGNINGSBESKRIVELSE / Nikolajgade 19, 1068 København K

ADRESSE Nikolajgade 19, 1068 København K			BBR NR. 101-107566-4	BFE NR. 6033775
BYGNINGENS ANVENDELSE I FØLGE BBR Etagebolig-bygning, flerfamiliehus eller to-familiehus (140)				OPFØRELSESÅR 1800
ÅR FOR VÆSENTLIG RENOVERING 1972	VARMEFORSYNING Fjernvarme	SUPPLERENDE VARME Ingen	BOLIGAREAL I BBR 270 m ²	ERHVERVSAREAL I BBR 78 m ²
OPVARMET BYGNINGSAREAL 360 m ²	HERAF TAGETAGE OPVARMET 0 m ²	HERAF KÆLDERETAGE OPVARMET 0 m ²	UOPVARMET KÆLDERETAGE 90 m ²	

D

ENERGIMÆRKE

D

ENERGIMÆRKE EFTER RENTABLE BESPARELSFORSLAG

C

ENERGIMÆRKE EFTER ALLE BESPARELSFORSLAG

BYGNINGENS BEREGNEDE ENERGIBEHOV

Opvarmning

FORSYNINGSFORM Fjernvarme	VARMEBEHOV I kWh 66.460	OMREGNET TIL ENERGIENHED FOR FORSYNINGSFORM 66,46 MWh fjernvarme
------------------------------	----------------------------	---

Andre energibehov

EL TIL ANDET*	kWh
El til bygningsdrift	1.401
El til forbrug	9.545

*El til bygningsdrift er det elforbrug, der i beregningen går til installationer, f.eks. varmfordelingspumper, ventilation mv. El til forbrug dækker over et standardiseret, gennemsnitligt elforbrug til f.eks. hvidevarer, tv mv. El til forbrug påvirker ikke energimærkekarakteren, men den varme der afgives fra elforbrugende udstyr reducerer bygningens beregnede varmebehov.

Adresse
Nikolajgade 19
1068 København K

Energimærkningsnummer
311628879

Gyldighedsperiode
19. september 2022 - 19. september 2032

Udarbejdet af
JDM Rådgivende Ingeniør ApS
CVR-nr.: 32277292

ANVENDTE ENERGIPRISER INKL. AFGIFTER VED BEREGNING AF BESPARELSER

Anvendte energipriser ved beregning af energibesparelserne i denne rapport:

Fjernvarme

610 kr. pr. MWh

Fast afgift: 9.777 kr. pr. år

Elektricitet til andet end opvarmning

3,10 kr. pr. kWh

-

OPLYST FORBRUG INKL. MOMS OG AFGIFTER

Denne rapport indeholder oplysninger omkring det faktiske forbrug, som energikonsulentten har indhentet ved udførelsen af energimærket. Oplysningerne om det faktiske forbrug kan ses under afsnittet OPLYST ENERGIFORBRUG.

FORBEHOLD FOR PRISER PÅ INVESTERING I ENERGIBESPARELSE

Energimærkets besparelsesforslag er baseret på energikonsulentens erfaring og vurdering. Før energibesparelsesforslagene iværksættes, bør der altid indhentes tilbud fra flere leverandører, da de angivne priser alene skal betragtes som vejledende. Desuden bør det undersøges om energiforbedringen kræver myndighedsgodkendelse.

Årligt abonnement for salg af el bør undersøges nærmere, da dette variere meget på det frie el marked.

For en konkret vurdering af ejendommens isoleringsmæssige tilstand, skal der udføres destruktive indgreb i klimaskærmen.

DESTRUKTIVE UNDERSØGELSER

Der er i forbindelse med bygningsbesigtigelsen ikke givet tilladelse til at foretage destruktive undersøgelser. Oplysning om isolering beror derfor på energikonsulentens skøn, tegningsmateriale og byggeskik.

FIRMA

Firmanummer: 600198

CVR-nummer: 32277292

JDM Rådgivende Ingeniør ApS

Almindingen 43

2870 Dyssegård

www.jdm-ing.dk - Energimækning - BSim termisk indeklimateanalyse - Termografi - Vedligeholdelsesplan

jdm@jdm-ing.dk

tlf. 88 30 72 20

Ved energikonsulent
Jakob Madsen

RAPPORTENS GYLDIGHED

Gyldig fra 19. september 2022 til den 19. september 2032

KLAGEMULIGHEDER

Tror du, der er fejl i rapporten, eller ønsker du at klage over energimærkningen, skal du rette henvendelse til det certificerede energimærkningsfirma, der har udarbejdet mærkningen.

Ejeren af bygningen eller enheden kan klage. Klagen skal være modtaget hos det certificerede energimærkningsfirma, senest:

- 1 år efter energimærkningsrapportens dato, eller
- 1 år efter bygningens overtagelsesdag, som er aftalt mellem sælger og køber, hvis bygningen efter indberetningen af energimærkningsrapporten har fået ny ejer - dog senest 6 år efter energimærkningsrapportens datering.

Reglerne om klageadgang står i gældende bekendtgørelse om energimærkning af bygninger. Klik ind på linket og læs mere om, hvordan du indgiver en klage.

www.ens.dk/ansvarsomraader/energimaerkning-af-bygninger/klagevejledning

Det certificerede energimærkningsfirma behandler klagen og bør meddele sin skriftlige afgørelse af klagen inden for 4 uger.

BEHANDLING AF OPLYSNINGER

Energistyrelsen er ansvarlig for behandlingen af oplysninger om bygningen, herunder offentliggørelse af energimærkningsrapporten. Du kan læse mere om reglerne, samt hvordan vi behandler oplysninger på vores hjemmeside.

www.ens.dk/ansvarsomraader/energimaerkning-af-bygninger/lovgivning-om-energimaerkning

Adresse

Nikolajgade 19
1068 København K

Energimærkningsnummer

311628879

Gyldighedsperiode

19. september 2022 - 19. september 2032

Udarbejdet af

JDM Rådgivende Ingeniør ApS
CVR-nr.: 32277292

Ejendommen er en karré som består af følgende bygninger:

- bygning 1 - Bremerholm 26: andet energimærke
- bygning 2 - Bremerholm 28: andet energimærke
- bygning 3 - Dybensgade 16: andet energimærke
- bygning 4 - Nikolajgade 19: nærværende energimærke
- bygning 5 - Nikolajgade 17: andet energimærke
- bygning 6 - Vingårdstræde 21: fredet bygning, energimærkes ikke
- bygning 7 - Vingårdstræde 19: fredet bygning, energimærkes ikke
- bygning 8 - Vingårdstræde 17: andet energimærke

Bygningen er på 4 etager. tagetagen er uopvarmet og udnyttet til pulterrum. Stueetagen benyttes erhvervmæssigt. Kælder er uopvarmet.

Af rapporten fremgår det, at der er mange rentable forslag som kan reducere ejendommens energiforbrug. Hvis følgende besparelsesforslag gennemføres, vil ejendommen opnå energiklasse "C":

- montering af forsatsruder med energiglas på vinduer med kun 1 lag glas
- udskiftning af eksisterende forsatsruder til nye med energiglas, inkl. tætningslister
- isolering af brystninger

Kombinationen af andre forslag kan også medvirke til at opnå energiklasse "C", men ovennævnte besparelsesforslag vurderes at være mest relevante.

Af nogle besparelsesforslag fremgår det, at tilbagebetalingstider er mere end 10 år, hvilket kan virke demotiverende. Tilbagebetalingstider er dog stadig mindre end investeringers levetider, hvilket gør, at besparelsesforslag er rentable. Forventning om stigende priser og energifgifter i fremtiden kan hurtigt gøre urentable besparelsesforslag rentable. Desuden opnås ofte andre fordele ved at foretage forbedringer og udskiftninger. Selvom det er dyrt at udskifte ældre vinduer til nye, opnås der et forbedret komfortniveau ved ophold omkring vinduer, som ofte har en højere værdi end selve varmebesparelsen.

Det er vigtigt, at der inden igangsætning af energibesparende forslag, udarbejdes et projekt eller foretages en dimensionering af de ønskede ændringer, som sikrer en korrekt udførelse. Forkert udførte besparelsesforslag kan give sig til kende i alvorlige byggetekniske svigt på både kort og lang sigt eller udeblivelse af energibesparelser.

Energimærkningen er foretaget iht. retningslinier i håndbog for energikonsulenter.

Følgende er stillet til rådighed for udarbejdelse af energimærket:

- Årsopgørelse for varme

Oplyst energiforbrug er baseret på kvadratmeterfordeling mellem foreningens bygninger.

Hvor intet andet er anført under bygningsbeskrivelser, er oplysninger om bygningsdele og isolerings- og energiforhold, alene baseret på en visuel vurdering.

KOMMENTARER TIL BYGNINGSBESKRIVELSEN

Opmålte værdier stemmer rimeligt overens med arealer angivet i BBR-meddelelsen.

Adresse

Nikolajgade 19
1068 København K

Energimærkningsnummer

311628879

Gyldighedsperiode

19. september 2022 - 19. september 2032

Udarbejdet af

JDM Rådgivende Ingeniør ApS
CVR-nr.: 32277292

På de følgende sider kan du se en detaljeret beskrivelse af energitilstanden af din bygning, energikonsulentens forslag til energiforbedringer og tilhørende energiløsninger.

Nogle forbedringsforslag er rentable. Det betyder, at du sparer mere på dit energiforbrug inden for energiforbedringens levetid, end energiforbedringen koster at gennemføre.

De rentable forslag fremgår med en investeringspris.

Nogle forbedringsforslag kan med fordel overvejes ved renoveringer, eller hvis der er bygningsdele, der alligevel skal udskiftes. Investeringsprisen til forbedringsforslag ved renovering, er ikke angivet da investeringen vil afhænge af den konkrete renovering, som skal ske i forbindelse med besparelsesforslaget.

TAG OG LOFT

LOFTRUM

STATUS

Tagkonstruktion er udført med sadeltag. Etageadskillelse mod uopvarmet loftsrum er et lukket træbjælkelag som vurderes at være isoleret med 80 mm.

UDNYTTET TAGRUM

STATUS

Skråvægge over trappeopgang er isoleret med ca. 100 mm.

YDERVÆGGE

MASSIVE YDERVÆGGE

STATUS

Ydervægge er murede og massive og i varierende tykkelse fra 36-48 cm. Vægge er uisolerede.

Brystninger under vinduer er med reduceret tykkelse, ca. 24 cm og med et hulrum og en træbeklædning indvendig. Brystninger vurderes generelt at være uisolerede.

RENOVERINGSFORSLAG

Brystninger efterisoleres ved at optage vinduesplader og føre isoleringsbatts ned i hulrummet mellem træpladen og det faste murværk. Det er vigtigt, at der lægges en dampspærre ned på isoleringens varme side. Det vurderes, at der er plads til ca. 100 mm isolering.

En efterisolering kan med fordel finde sted, hvis vinduer eller radiatorer skiftes, idet der da er lettere adgang til hulrum i brystninger.

Alternativt kan der foretages en indblæsning af isoleringsgranulat i brystningers hulrum. Dette er meget billigere og mere simpelt, men en montering af en dampspærre må da undværes. Herved er der en større risiko for at der kan dannes skimmelvækst i brystningers hulrum.

ÅRLIG BESPARELSE

1.600 kr.

INVESTERING

50.000 kr.

Adresse

Nikolajgade 19
1068 København K

Energimærkningsnummer

311628879

Gyldighedsperiode

19. september 2022 - 19. september 2032

Udarbejdet af

JDM Rådgivende Ingeniør ApS
CVR-nr.: 32277292

RENOVERINGSFORSLAG	ÅRLIG BESPARELSE	INVESTERING
Der foretages en indvendig isolering af ydervægge med op til 150 mm isolering, som suppleres med en dampspærre på isoleringens varme side. Der skal tages hensyn til VVS- og el-tekniske installationer i og omkring vægge. En indvendig efterisolering optager desuden en del plads, så rum bliver mindre. Inden der foretages en indvendig efterisolering skal der foretages beregninger af dugpunkt. En indvendig efterisolering efterlader kuldebroer omkring dæk og skillevægge og der er dermed en forøget risiko for at få kondens og fugt i konstruktionen som kan udvikle sig til skimmelvækst. Der er desuden en forøget risiko for frostspringninger i puds og mursten på vægges udvendige sider. En indvendig efterisolering skal derfor foretages med stor omhu og byggeteknisk rådgivning.	8.800 kr.	

MASSIVE VÆGGE MOD UOPVARMEDE RUM

STATUS

Trappevægge mod uopvarmet loft er murede og ca. 12 cm tykke. Vægge er uisolerede.

RENOVERINGSFORSLAG	ÅRLIG BESPARELSE	INVESTERING
Trappevægge mod uopvarmet loft, isoleres på den kolde side med 200 mm, som afsluttes med en pladebeklædning.	1.000 kr.	12.000 kr.

VINDUER, OVENLYS OG DØRE

FACADEVINDUER

STATUS

Vinduer mod vejen er generelt med forsatsruder. Dog er vinduer i erhvervsenhed i stueetagen er med 1 lags ruder.

Vinduer mod gården er generelt med kun 1 lag glas.

RENOVERINGSFORSLAG	ÅRLIG BESPARELSE	INVESTERING
På vinduer med kun 1 lag glas, monteres forsatsruder med energiglas.	4.800 kr.	125.000 kr.
RENOVERINGSFORSLAG	ÅRLIG BESPARELSE	INVESTERING
Eksisterende forsatsruder udskiftes til nye med energiglas. Ved udskiftning monteres tætningslister.	1.300 kr.	

YDERDØRE

STATUS

Hoveddøre er uisolerede trædøre med mindre 1 lags ruder. Døre er utætte.

Dør i erhvervsenhed i stueetagen er med 1 lags ruder.

Trappedør mod uopvarmet loft er en uisoleret trædør.

Adresse

Nikolajgade 19
1068 København K

Energimærkningsnummer

311628879

Gyldighedsperiode

19. september 2022 - 19. september 2032

Udarbejdet af

JDM Rådgivende Ingeniør ApS
CVR-nr.: 32277292

RENOVERINGSFORSLAG	ÅRLIG BESPARELSE	INVESTERING
Trappedør mod uopvarmet loft, udskiftes til en ny isoleret dør.	200 kr.	
<p>RENOVERINGSFORSLAG</p> <p>Hoveddøre udskiftes til nye isolerede. Eventuelle ruder skal være med energiglas.</p> <p>Bevares eksisterende døre, skal der arbejdes med at gøre døre mere tætte. Utætte hoveddøre nedkøler især den nederste del af trappeopgangen, så vægge og døre i lejligheder, som vender mod trappeopgangen, bliver kolde.</p>	600 kr.	

VENTILATION

VENTILATION

STATUS

Der er alene naturlig ventilation via oplukkelige vinduer og døre samt via aftrækskanaler. Der er regnet med et naturligt luftskifte på 0,3 l/sm².

Der er registreret flere vinduer uden tætningslister. Der er regnet med et tillæg til den naturlige ventilation på 0,05 l/sm².

RENOVERINGSFORSLAG	ÅRLIG BESPARELSE	INVESTERING
<p>Der monteres tætningslister på forsatsruder så vinduer lukker tæt og træk undgås.</p> <p>Ved tætning af vinduer og døre er det vigtigt at være opmærksom på, at den naturlige ventilation reduceres og der dermed kan opstå et forøget behov for ventilation. Det anbefales generelt, at der luftes ud 3-5 gange om dagen i 5-10 min af gangen. Manglende ventilation kan medføre en forøget luftfugtighed som igen kan resulterer i f.eks. skimmelvækst m.m.</p>	1.000 kr.	

VARMEANLÆG

FJERNVARME

STATUS

Varmecentral er beliggende i Vingårdstræde 21 og er fælles for hele karréen.

Varmeforsyning er fjernvarme via en isoleret pladevarmeveksler.

VARMEPUMPER

STATUS

Der er ingen varmepumpe i ejendommen.

Konvertering til varmepumpe som primær varmekilde vurderes ikke at være relevant på grund af den relativt billige fjernvarme.

SOLVARME

STATUS

Der er intet solvarmeanlæg på ejendommen.

Etablering af solvarmeanlæg vurderes ikke at være interessant, da ejendommen er fjernvarmeforsynet.

VARMEFORDELING

VARMEFORDELING

STATUS

Opvarmning er generelt via radiatorer, placeret under vinduer i ydervægge.

Varmedefordelingsanlægget er 2-strengt med nedre fordeling. Der er indreguleringsventiler på afgreninger.

VARMERØR

STATUS

Fjernvarmeledninger til varmeveksler er med ca. 60 mm isolering.

Omkring varmeveksler, er der registreret uisolerede flangesamlinger, snavssamler, rørstykker og hovedpumper m.m., som bidrager til unødvendigt varmetab.

Hoved- og fordelingsledninger i kælder er isolerede med ca. 20-50 mm.

RENOVERINGSFORSLAG

Uisolerede flangesamlinger, snavssamler, hovedpumper m.m., isoleres med formstøbte kapper eller måtter som surres fast.

ÅRLIG BESPARELSE

200 kr.

INVESTERING

1.000 kr.

VARMEFORDELINGSPUMPER

STATUS

Hovedpumper er 2 stk. selvregulerende Grundfos UPE 80-120 på 110-1550 W. Pumper er uden isoleringskapper.

Hovedpumper vurderes at køre i konstant drift.

RENOVERINGSFORSLAG

Pumper tilsluttes varmeanlæggets klimastat, så det sikres, at pumper automatisk slukkes, når der ikke længere er et varmebehov om sommeren. Skulle der i løbet af sommeren opstå en kold periode, vil pumpen igen start hvis varmeanlægget starter op.

ÅRLIG BESPARELSE

700 kr.

INVESTERING

2.000 kr.

AUTOMATIK

STATUS

Der er i varmeanlægget en Samson klimastat for udekompensering af fremløbstemperaturen samt med mulighed for automatisk sommerstop af varmeanlægget.

Der er termostatventiler på radiatorer.

VARMT BRUGSVAND

VARMT BRUGSVAND

STATUS

Der er regnet med et standard varmtvandsforbrug for boligdelen på 250 l/m² pr. år. For erhvervsdelen er der regnet med et standard varmtvandsforbrug på 100 l/m² pr. år.

Det anbefales generelt at montere vandspareperlatorer på armaturer samt udskifte brusehoveder til nye med et mindre vandforbrug. Ved udskiftning af armaturer vælges termostatiske armaturer som hurtigt indstiller sig på den korrekte temperatur. Herved opnås en besparelse på vand samt på energiforbruget til opvarmning af det varme vand.

VARMTVANDSRØR

STATUS

Ledningsanlægget i kælderen er isoleret med 20-40 mm.

Inspicerede stigstrengene er isolerede med ca. 20 mm.

Der er termostatiske indreguleringsventiler på cirkulationsledninger, type Circon.

Adresse

Nikolajgade 19
1068 København K

Energimærkningsnummer

311628879

Gyldighedsperiode

19. september 2022 - 19. september 2032

Udarbejdet af

JDM Rådgivende Ingeniør ApS
CVR-nr.: 32277292

VARMTVANDSPUMPER

STATUS

Cirkulationspumpe er en selvregulerende lavenergipumpe Grundfos Magna3 50-60 på 21-259 W. Pumpe er med isoleringskappe mod varmetab.

VARMTVANDSBEHOLDER

STATUS

Varmtvandsproduktion foretages i en fælles varmtvandsbeholder for hele karréen. Beholder er fjernvarmeforsynet og på 2.500 l, isoleret med 100 mm.

Det vurderes, at varmtvandsanlægget fungerer fint og er med udemærket afkøling.

EL

BELYSNING

STATUS

Trappebelysning er generelt med sparepærer som aktiveres via trappeautomater.

Lys i kælder er generelt med LED, som aktiveres via sensorer.

Ældre lyskilder udskiftes til nye med LED.

Belysning i erhvervsenheder er begrænset og generelt med LED.

SOLCELLER

STATUS

Der er intet solcelleanlæg på ejendommen.

Etablering af solcelleanlæg vurderes ikke at være foreneligt med bygningens bevaringsværdi og placering i indre by.

ADRESSE

Nikolajgade 19, 1068 København K

KOM-, EJD- OG BYGNINGSNR

101-107566-4

BFE NR

6033775

OPLYST FORBRUG INKL. MOMS OG AFGIFTER

Herunder vises det oplyste forbrug for afregningsperioderne.

Fjernvarme

Varmeudgifter	30.421 kr. i afregningsperioden
Fast afgift	8.867 kr. pr. år
Varmeforbrug	46,31 MWh fjernvarme
Aflæst periode	2. oktober 2020 - 1. oktober 2021

OPLYST FORBRUG OMREGNET TIL NORMALÅRS FORBRUG

Herunder vises det oplyste forbrug omregnet til et normalt gennemsnitsår. Det er normalårets forbrug, der kan sammenlignes med det beregnede forbrug.

Varmeudgifter	30.531 pr. år
Fast afgift	8.867 pr. år
Varmeudgift i alt	39.398 pr. år
Varmeforbrug	46,48 MWh fjernvarme
CO ₂ udledning	3,02 ton CO ₂ pr. år

Adresse

Nikolajgade 19
1068 København K

Energimærkningsnummer

311628879

Gyldighedsperiode

19. september 2022 - 19. september 2032

Udarbejdet af

JDM Rådgivende Ingeniør ApS
CVR-nr.: 32277292

En bygning består af mange dele, der har betydning for bygningens energibehov. Figuren herunder giver en forklaring af de væsentligste dele på tværs af konstruktioner og installationer.

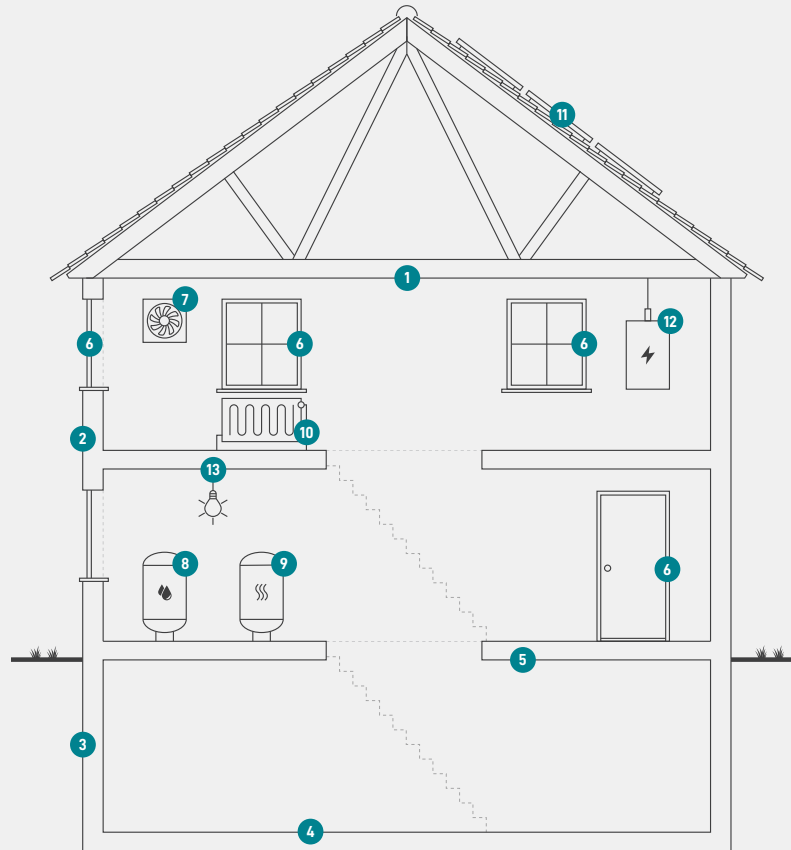

1

Tag og loft

Bygningens øverste del af klimaskærmen, f.eks. et loftrum, et fladt tag eller et udnyttet tagrum.

2

Ydervægge

Bygningens vægge ud mod det fri eller mod uopvarmede områder. Væggen kan være hule, massive eller lette ydervægge.

3

Kælderydervægge

Bygningens kælderydervægge, som vender mod jorden.

4

Kældergulv

Bygningens nederste del af klimaskærmen i bygninger med opvarmet kælder.

5

Etageadskillelse og gulv

Bygningens nederste del af klimaskærmen, f.eks. terrændæk, gulv mod krybekælder eller etageadskillelse mod opvarmet kælder.

6

Vinduer/døre

Bygningens facadevinduer og yderdøre.

7

Ventilation

Bygningens ventilationsanlæg og ventilationskanaler.

8

Varmt brugsvand

Bygningens komponenter til varmt brugsvand, bl.a. varmtvandsrør og varmtvandsbeholder.

9

Varmeanlæg

Bygningens varmeanlæg, f.eks. kedler, fjernvarme, ovne og varmepumper.

10

Varmefordeling

Bygningens varmfordelingsanlæg, bl.a. varmeanlægget, varmerør og automatik.

11

Varmeanlæg

Bygningens varmeanlæg, f.eks. kedler, fjernvarme, ovne og varmepumper.

12

El og teknik

Bygningens driftsrelaterede el og teknik, f.eks. varmfordelingspumper, varmtvandspumper og vindmøller.

13

Solenergi

Bygningens solenergi, f.eks. solvarme og solceller.

Adresse

Nikolajgade 19
1068 København K

Energimærkningsnummer

311628879

Gyldighedsperiode

19. september 2022 - 19. september 2032

Udarbejdet af

JDM Rådgivende Ingeniør ApS
CVR-nr.: 32277292

ENERGIMÆRKE

FOR BYGNINGEN

**Nikolajgade 19
1068 København K**

Større bygninger over 600 m², der ofte besøges af offentligheden, er pålagt til enhver tid, at synliggøre energimærkningscertifikatet for brugerne af bygningen.

Energimærkningen er baseret på beregnet forbrug



Energistyrelsen

Gyldig fra den 19. september 2022 til den 19. september 2032
Energimærkningsnummer: 311628879