

ENERGIMÆRKNINGSRAPPORT

ENERGIMÆRKE OG FORSLAG TIL ENERGIFORBEDRINGER

Christians Brygge 8
1219 København K

DIN BYGNING HAR
ENERGIMÆRKE

C

Du betaler hvert år **1.171.100 kr.**
mere, end du behøver i energjudgifter*

ENERGIKONSULENTENS BEDSTE ANBEFALINGER

1 Installation af LED belysning, hvor der ikke er installeret LED i forvejen

Årlig besparelse: 947.000 kr.
Investering: 1.542.300 kr.

2 Isolering af gulv mod uopvarmet kælder med 150 mm isolering

Årlig besparelse: 96.000 kr.
Investering: 900.000 kr.

3 Isolering af loftsrum med 350 mm isolering

Årlig besparelse: 125.200 kr.
Investering: 2.127.500 kr.

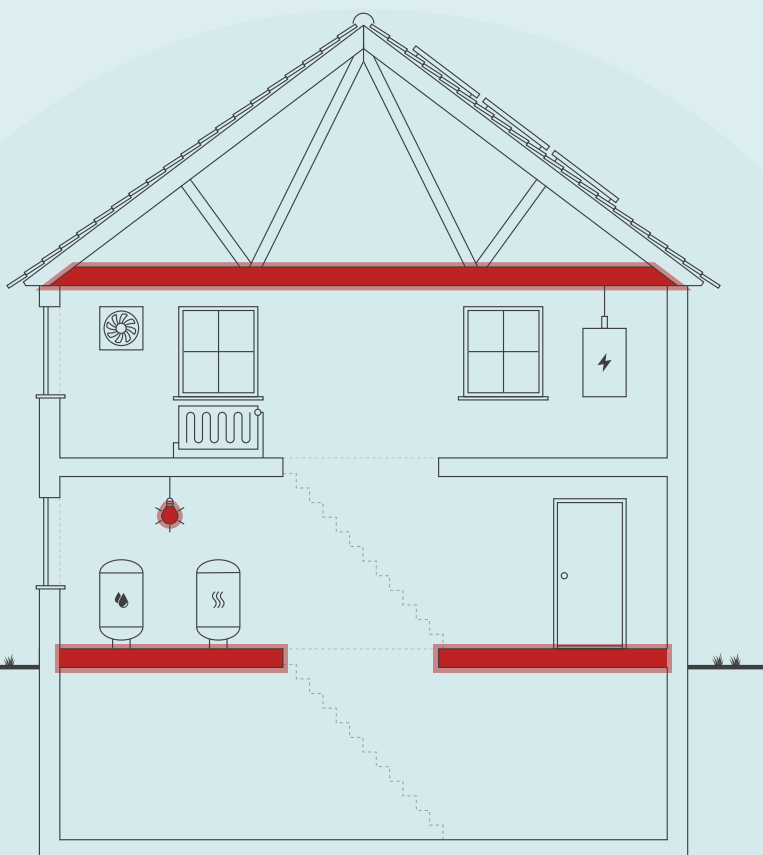

Skitsen illustrerer en generisk bygning, baseret på bygningens karaktertræk. Ikonforklaring kan ses under afsnittet IKONFORKLARING.

BYGNINGENS ENERGIFORBRUG*

	I DAG	EFTER RENTABLE TILTAG	DU SPARER ÅRLIGT
Fjernvarme	935.400 kr.	773.600 kr.	161.800 kr.
El til opvarmning	575.300 kr.	575.300 kr.	0 kr.
El til andet	3.968.100 kr.	2.958.800 kr.	1.009.300 kr.
Samlet energjudgift	5.478.800 kr.	4.307.700 kr.	1.171.100 kr.
Samlet CO ₂ -udledning	243,09 ton	191,94 ton	51,15 ton

* Tallene er baseret på en standardiseret brug af bygningen. Se siden: FORMÅLET MED ENERGIMÆRKNINGEN.

FORBEDRING AF ENERGIMÆRKET VED GENNEMFØRSEL AF ALLE RENTABLE FORSLAG:



På denne side får du hjælp til at igangsætte de energiforbedringer, som energikonsulenten har fremhævet. Du kan sammenligne tiltagene på tværs af økonomi, klima og praktiske forhold, ligesom der til hvert forslag er en trinvis guide til at komme i gang med energiforbedringerne.

På de følgende sider i rapporten finder du detaljeret information om energikonsulentens forbedringsforslag.

INSTALLATION AF LED BELYSNING, HVOR DER IKKE ER INSTALLERET LED I FORVEJEN

- 1 Find en håndværker eller anden relevant fagperson som kan hjælpe dig med planlægning og udførelse af din energiforbedring.
- 2 Undersøg nærmere om Installation af LED belysning, hvor der ikke er installeret LED i forvejen
- 3 Læs mere om energiforbedringer på spareenergi.dk
- 4 Indhent et eller flere tilbud på energiforbedringen, udvælg den løsning, der passer dig bedst, og begynd din energiforbedring.



Besparelse
947.000 kr./årligt



CO₂-reduktion
27.388 kg./årligt



Investering
1.542.300 kr.



Renoveringstid
Mere end 2 uger

ISOLERING AF GULV MOD UOPVARMET KÆLDER MED 150 MM ISOLERING

- 1 Find en håndværker eller anden relevant fagperson som kan hjælpe dig med planlægning og udførelse af din energiforbedring.
- 2 På Spareenergi.dk kan du få inspiration til energiforbedringen om "Isolering af gulv over uopvarmet kælder"
- 3 Læs mere om den konkrete energiforbedring på www.spareenergi.dk/isolering-af-gulv-over-uopvarmet-kaelder
- 4 Indhent et eller flere tilbud på energiforbedringen, udvælg den løsning, der passer dig bedst, og begynd din energiforbedring.



Besparelse
96.000 kr./årligt



CO₂-reduktion
10.174 kg./årligt



Investering
900.000 kr.



Renoveringstid
Mere end 2 uger

ISOLERING AF LOFTSRUM MED 350 MM ISOLERING

- 1 Find en håndværker eller anden relevant fagperson som kan hjælpe dig med planlægning og udførelse af din energiforbedring.
- 2 På Spareenergi.dk kan du få inspiration til energiforbedringen om "Isolering af loft"
- 3 Læs mere om den konkrete energiforbedring på www.spareenergi.dk/isolering-af-loft
- 4 Indhent et eller flere tilbud på energiforbedringen, udvælg den løsning, der passer dig bedst, og begynd din energiforbedring.



Besparelse
125.200 kr./årligt



CO₂-reduktion
13.271 kg./årligt



Investering
2.127.500 kr.



Renoveringstid
Mere end 2 uger

ENERGIPRISER

Svingende energipriser har ikke betydning for bygningens energimærke, men har indflydelse på energiokonomien anført på forsiden. Nogle energimærker er udarbejdet i perioder, hvor energipriserne har været betydeligt højere end andre. Ved høje energipriser kan værdien af besparelsesforslag blive større, hvilket betyder, at det kan give økonomisk mening at gennemføre flere forslag.

HJÆLP TIL GENNEMFØRELSE AF ENERGIBESPARELSER OG RÅD OM FINANSIERING

Energikonsulenten kan fortælle dig, hvilke forudsætninger der ligger til grund for de enkelte forbedringsforslag. På spareenergi.dk kan du læse mere om energirenoveringer og finde inspiration og hjælp til at igangsætte en energirenovering. Find f.eks. Bygningsguiden, hvor vi har samlet viden om de mest almindelige hustyper i Danmark – så du kan få overblik over, hvordan man opnår en bedre bolig, der både er energieffektiv, har et godt indeklima og er tidssvarende.

Kontakt din bank: Flere banker tilbyder klima- og energieffektiviseringslån med lav rente. Ring til din bank og hør hvad de kan tilbyde.

Adresse

Christians Brygge 8
1219 København K

Energimærkningsnummer

311638781

Gyldighedsperiode

27. oktober 2022 - 27. oktober 2032

Udarbejdet af

GH-Energi & Rådgivning ApS
CVR-nr.: 32277195

På denne side kan du sammenligne økonomi og klimaeffekt for alle rapportens forbedringsforslag.

SIDE 3 - BILAG

RENTABLE RENOVERINGSFORSLAG			
RENOVERINGSFORSLAG	ÅRLIG BESPARELSE*	INVESTERING	REDUKTION I ÅRLIGT UDLEDT CO ₂
LOFTRUM Isolering af loftsrum med 350 mm isolering	125.200 kr.	2.127.500 kr.	13.271 kg CO ₂
ETAGEADSKILLELSE Isolering af gulv mod uopvarmet kælder med 150 mm isolering	96.000 kr.	900.000 kr.	10.174 kg CO ₂
BELYSNING Installation af LED belysning, hvor der ikke er installeret LED i forvejen	947.000 kr.	1.542.300 kr.	27.388 kg CO ₂
ANDRE FORSLAG DER KAN VÆRE RENTABLE, HVIS DE UDFØRES SAMMEN MED ANDRE RENOVERINGER			
FACAEVINDUER Udskiftning af eksisterende vinduer monteret med etlags glasrude og etlags glasrude med forsatsrude.	208.400 kr.		22.107 kg CO ₂
YDERDØRE Udskiftning af massive og uisolerede yderdøre til nye med isolerede fyldninger.	3.200 kr.		336 kg CO ₂

* Tallene er baseret på en standardiseret brug af bygningen. Se siden: FORMÅLET MED ENERGIMÆRKNINGEN.

Adresse

Christians Brygge 8
1219 København K

Energimærkningsnummer

311638781

Gyldighedsperiode

27. oktober 2022 - 27. oktober 2032

Udarbejdet af

GH-Energi & Rådgivning ApS
CVR-nr.: 32277195

FORMÅLET MED ENERGIMÆRKNINGEN

Energimærkning af bygninger har to formål: Mærkningen synliggør bygningens beregnede energibehov og er derfor en form for varedeklaration, når en bygning sælges eller udlejes. På baggrund af det beregnede energibehov tildeles boligen en karakter på energimærkningskalaen fra A2020 til G.

Rapporten giver et overblik over de energimæssige forbedringer af bygningen, som er rentable at gennemføre eller kan være rentable, hvis de udføres sammen med andre renoveringer. Rapporten beskriver hvad forbedringerne går ud på, hvad de koster at gennemføre, hvor meget energi og CO2 man sparer, og hvor stor besparelse der kan opnås på el- og varmeregninger ud fra det beregnede energibehov.

DERFOR SKAL DU GENNEMFØRE ENERGIFORBEDRINGER:



BEDRE INDEKLIMA

Energiforbedringer kan have en positiv betydning for indeklimaet.



VARMERE OVERFLADER

Bygningen bliver bedre til at holde på varmen, så det er muligt at udnytte flere områder i bygningen, der før var for kolde.



ØGET KOMFORT

Det bliver nemmere at opretholde den rette temperatur i bygning, så den bliver rarere at være i.



MINDRE TRÆK

Bygningen bliver tættere, så det ikke længere trækker fra de steder, hvor brugerne før var generet af kulde og træk.

Det beregnede energibehov er en ret præcis indikator for bygningens energimæssige kvalitet – i modsætning til det faktiske forbrug, som naturligvis er stærkt afhængigt både af vejret og af de vaner, som bygningens brugere har. Nogle sparer på varmen, mens andre fyrer for åbne vinduer eller bruger store mængder varmt vand.

For at kunne sammenligne bygningers energimæssige kvalitet, beregnes bygningens beregnede energibehov ud fra en række standardantagelser for vejrlig, familiestørrelse, indendørstemperatur, adfærd m.v. Nedenfor ses de mest centrale antagelser for det beregnede energibehov.

FIRE ÅRSAGER TIL AT BYGNINGENS FAKTISKE VARMEREGNING KAN AFVIGE FRA DET BEREGNEDNE ENERGIBEHOV I RAPPORTEN:



BRUG AF BYGNINGEN

Der antages en gennemsnitlig anvendelse af bygningen ift. brugere, drift og apparater. Det faktiske varmeforbrug kan afvige, hvis bygningen har et andet brugsmønster.



INDENDØRSTEMPERATUR

Der antages en konstant opvarmning af bygningen til 20°C. Den faktiske varmeregning kan afvige hvis brugerne ønsker en højere eller lavere temperatur.



VARMTVANDSFORBRUG

Der antages et gennemsnitligt forbrug af varmt vand relativt til bygningens størrelse. Den faktiske varmeregning kan afvige, hvis brugerne bruger mere eller mindre varmt vand.



VEJRFORHOLD

Der antages gennemsnitlige vejrforhold. Den faktiske varmeregning kan afvige, hvis vinteren er særlig varm eller kold.

Adresse

Christians Brygge 8
1219 København K

Energimærkningsnummer

311638781

Gyldighedsperiode

27. oktober 2022 - 27. oktober 2032

Udarbejdet af

GH-Energi & Rådgivning ApS
CVR-nr.: 32277195



BYGNINGSBESKRIVELSE / Christians Brygge 8, 1219 København K

ADRESSE Christians Brygge 8, 1219 København K		BBR NR. 101-460487-3	BFE NR. 6011583	
BYGNINGENS ANVENDELSE I FØLGE BBR Museum (412)			OPFØRELSESÅR 1906	
ÅR FOR VÆSENTLIG RENOVERING Ikke angivet	VARMEFORSYNING Fjernvarme	SUPPLERENDE VARME Ingen	BOLIGAREAL I BBR 0 m ²	ERHVERVSAREAL I BBR 19029 m ²
OPVARMET BYGNINGSAREAL 17223 m ²	HERAF TAGETAGE OPVARMET 0 m ²	HERAF KÆLDERETAGE OPVARMET 2208 m ²	UOPVARMET KÆLDERETAGE 1500 m ²	



ENERGIMÆRKE



ENERGIMÆRKE EFTER RENTABLE BESPARELSESFORSLAG



ENERGIMÆRKE EFTER ALLE BESPARELSESFORSLAG

BYGNINGENS BEREGNEDE ENERGIBEHOV

Opvarmning

FORSYNINGSFORM	VARMEBEHOV I kWh	OMREGNET TIL ENERGIENHED FOR FORSYNINGSFORM
Fjernvarme	1.390.050	1.390,05 MWh fjernvarme
Elektricitet	98.166	98.166 kWh elektricitet

Andre energibehov

EL TIL ANDET*	kWh
El til bygningsdrift	312.836
El til forbrug	364.313

*El til bygningsdrift er det elforbrug, der i beregningen går til installationer, f.eks. varmfordelingspumper, ventilation mv. El til forbrug dækker over et standardiseret, gennemsnitligt elforbrug til f.eks. hvidevarer, tv mv. El til forbrug påvirker ikke energimærkekarakteren, men den varme der afgives fra elforbrugende udstyr reducerer bygningens beregnede varmebehov.

Adresse
Christians Brygge 8
1219 København K

Energimærkningsnummer 311638781
Gyldighedsperiode 27. oktober 2022 - 27. oktober 2032

Udarbejdet af
GH-Energi & Rådgivning ApS
CVR-nr.: 32277195

ANVENDTE ENERGIPRISER INKL. AFGIFTER VED BEREGNING AF BESPARELSER

Anvendte energipriser ved beregning af energibesparelserne i denne rapport:

Fjernvarme

610 kr. pr. MWh

Fast afgift: 86.912 kr. pr. år

Elektricitet til opvarmning

5,86 kr. pr. kWh

Elektricitet til andet end opvarmning

5,86 kr. pr. kWh

Til beregning af rapportens forbedringsforslag er der anvendt estimerede priser, der kan variere en del fra aktuelle tilbudspriser, afhængig af både regionale forhold og valg af leverandør.

Overslagspriserne i denne beregning indeholder både materialepris, timeløn, moms og afgifter. Eventuelle udgifter til løbende drift og vedligehold er ikke indeholdt.

Elprisen er beregnet som en gennemsnitspris af de variable priser fra www.elpris.dk iht. Energistyrelsens anvisninger.

Forudsætninger for beregning er gennemsnitspriser for Aalborg, København, Odense og Århus samt hus op til 130 m². Prisen er inkl. transport og afgifter til staten. Prisen er sidst opdateret d. 26-09-2022

OPLYST FORBRUG INKL. MOMS OG AFGIFTER

Denne rapport indeholder ikke oplysninger om det faktiske forbrug, da det ikke er blevet gjort tilgængeligt for energikonsulenten ved udførelsen af energimærket.

FORBEHOLD FOR PRISER PÅ INVESTERING I ENERGIBESPARELSE

Energimærkets besparelsesforslag er baseret på energikonsulentens erfaring og vurdering. Før energibesparelsesforslagene iværksættes, bør der altid indhentes tilbud fra flere leverandører, da de angivne priser alene skal betragtes som vejledende. Desuden bør det undersøges om energiforbedringen kræver myndighedsgodkendelse.

Årligt abonnement for salg af el bør undersøges nærmere, da dette variere meget på det frie el marked.

For en konkret vurdering af ejendommens isoleringsmæssige tilstand, skal der udføres destruktive indgreb i klimaskærmen.

FIRMA

Firmanummer: 600011

CVR-nummer: 32277195

GH-Energi & Rådgivning ApS

Bregnerødvej 102

3460 Birkerød

www.gh-energi.dk

gh@gh-energi.dk

tlf. 72441151

Ved energikonsulent

Ömer Faruk Toptas

RAPPORTENS GYLDIGHED

Gyldig fra 27. oktober 2022 til den 27. oktober 2032

KLAGEMULIGHEDER

Tror du, der er fejl i rapporten, eller ønsker du at klage over energimærkningen, skal du rette henvendelse til det certificerede energimærkningsfirma, der har udarbejdet mærkningen.

Ejeren af bygningen eller enheden kan klage. Klagen skal være modtaget hos det certificerede energimærkningsfirma, senest:

- 1 år efter energimærkningsrapportens dato, eller
- 1 år efter bygningens overtagelsesdag, som er aftalt mellem sælger og køber, hvis bygningen efter indberetningen af energimærkningsrapporten har fået ny ejer - dog senest 6 år efter energimærkningsrapportens datering.

Reglerne om klageadgang står i gældende bekendtgørelse om energimærkning af bygninger. Klik ind på linket og læs mere om, hvordan du indgiver en klage.

www.ens.dk/ansvarsomraader/energimaerkning-af-bygninger/klagevejledning

Det certificerede energimærkningsfirma behandler klagen og bør meddele sin skriftlige afgørelse af klagen inden for 4 uger.

Adresse

Christians Brygge 8
1219 København K

Energimærkningsnummer

311638781

Gyldighedsperiode

27. oktober 2022 - 27. oktober 2032

Udarbejdet af

GH-Energi & Rådgivning ApS
CVR-nr.: 32277195

DESTRUKTIVE UNDERSØGELSER

Der er i forbindelse med bygningsbesigtigelsen ikke givet tilladelse til at foretage destruktive undersøgelser. Oplysning om isolering beror derfor på energikonsulentens skøn, tegningsmateriale og byggeskik.

BEHANDLING AF OPLYSNINGER

Energistyrelsen er ansvarlig for behandlingen af oplysninger om bygningen, herunder offentliggørelse af energimærkningsrapporten. Du kan læse mere om reglerne, samt hvordan vi behandler oplysninger på vores hjemmeside.

www.ens.dk/ansvarsomraader/energimaerkning-af-bygninger/lovgivning-om-energimaerkning

Adresse

Christians Brygge 8
1219 København K

Energimærkningsnummer

311638781

Gyldighedsperiode

27. oktober 2022 - 27. oktober 2032

Udarbejdet af

GH-Energi & Rådgivning ApS
CVR-nr.: 32277195

Ejendommen består af flere bygninger, hvoraf dette energimærke omhandler BBR bygnings nr. 3, som benyttes til museum og bibliotek.

Den oplyste brugstid er 45 timer/uge.

Der er både uopvarmet og opvarmet kælder under bygningen.

Ved besigtigelsen var der adgang til stort set alle rum i den del, som tilhører til biblioteket. Der var ikke adgang til museet.

Ifølge BBR oplysningsskema dateret d. 16-09-2022, er bygningen opført i 1906.

Til udarbejdelsen af energimærket har følgende byggetekniske tegninger været til rådighed:

Plan

Snit

Facade

Det opvarmede areal er fremkommet vha. opmåling på tegningsmateriale.

Grundlaget for varmekoefficienter i skjulte konstruktioner er tegningsmateriale, oplysninger ved besigtigelse, samt viden om byggeskik i opførelse og renoverings år. Der er ikke udført boreprøver i konstruktioner, idet tegningsmateriale, samt oplysninger ved besigtigelse fandtes tilstrækkelige.

Energibesparende tiltag med tilbagebetalingstid på mere end 100 år er i rapporten udeladt.

Bygningsgennemgang, samt gennemgang af tekniske anlæg blev udført af Ömer F. Toptas fra GH Energi & Rådgivning, sammen med Lars Roupé.

Energimærket er udarbejdet af Ömer F. Toptas og der er udført intern kvalitetskontrol af rapporten af Julie W. Sigsgaard.

KOMMENTARER TIL BYGNINGSBESKRIVELSEN

Det registrerede opvarmede etageareal stemmer stort set overens med oplysningerne i BBR-ejermeddelelsen, med en afvigelse på 9%.

Adresse

Christians Brygge 8
1219 København K

Energimærkningsnummer

311638781

Gyldighedsperiode

27. oktober 2022 - 27. oktober 2032

Udarbejdet af

GH-Energi & Rådgivning ApS
CVR-nr.: 32277195

På de følgende sider kan du se en detaljeret beskrivelse af energitilstanden af din bygning, energikonsulentens forslag til energiforbedringer og tilhørende energiløsninger.

Nogle forbedringsforslag er rentable. Det betyder, at du sparer mere på dit energiforbrug inden for energiforbedringens levetid, end energiforbedringen koster at gennemføre.

De rentable forslag fremgår med en investeringspris.

Nogle forbedringsforslag kan med fordel overvejes ved renoveringer, eller hvis der er bygningsdele, der alligevel skal udskiftes. Investeringsprisen til forbedringsforslag ved renovering, er ikke angivet da investeringen vil afhænge af den konkrete renovering, som skal ske i forbindelse med besparelsesforslaget.

TAG OG LOFT

LOFTRUM

STATUS

Loftsrum er udført som massive hvælvinger og oversiden er gennemsnitligt dækket med 30 mm skumlag. Konstruktions- og isoleringsforhold er konstateret ud fra tegningsmateriale, samt ud fra besigtigelsen.

RENOVERINGSFORSLAG

Efterisolering af loftsrum med 350 mm isolering. Inden isolering af loftsrum igangsættes, skal det undersøges nærmere, om de eksisterende konstruktioner er tilstrækkeligt tætte.

ÅRLIG BESPARELSE

125.200 kr.

INVESTERING

2.127.500 kr.

FLADT TAG

STATUS

Det flade tag i tilbygningen mod gård er isoleret med 200 mm mineraluld. Konstruktions- og isoleringsforhold er skønnet ud fra opførelsestidspunktet i ca. 1980.

Det flade tag over museum er isoleret med 150 mm mineraluld. Konstruktions- og isoleringsforhold er skønnet ud fra besigtigelsen.

YDERVÆGGE

MASSIVE YDERVÆGGE

STATUS

Ydervægge består af 96 cm massiv og uisolert teglvæg. Konstruktionstykkelser er målt ved vindue. Isoleringsforholdet er skønnet ud fra dette samt ud fra tegningsmateriale.

Det anbefales ikke at efterisolere indvendigt grundet øget risiko for fugt og det vurderes ikke muligt at efterisolere udvendigt grundet bygningens arkitektoniske udtryk.

Adresse

Christians Brygge 8
1219 København K

Energimærkningsnummer

311638781

Gyldighedsperiode

27. oktober 2022 - 27. oktober 2032

Udarbejdet af

GH-Energi & Rådgivning ApS
CVR-nr.: 32277195

KÆLDER YDERVÆGGE**STATUS**

Kælderydervægge mod jord består af 96 cm massiv og uisoleret teglvæg. Konstruktions- og isoleringsforhold er konstateret ud fra tegningsmateriale.

VINDUER, OVENLYS OG DØRE**FACADEVINDUER****STATUS**

Vinduerne er monteret med termorude i tilbygning mod gården. Rasten af bygningen er vinduerne monteret med etlags glasrude og etlags glasrude med forsatsrude.

RENOVERINGSFORSLAG

Vinduer med et lags glasruder foreslås monteret forsatsruder med energiruder, energiklasse A.

ÅRLIG BESPARELSE

208.400 kr.

INVESTERING**YDERDØRE****STATUS**

Massive yderdøre er hhv. uisolerede og med isolerede fyldninger.

RENOVERINGSFORSLAG

Massive og uisolerede yderdøre foreslås udskiftet til nye massive yderdøre med isolerede fyldninger.

ÅRLIG BESPARELSE

3.200 kr.

INVESTERING**GULVE****TERRÆNDÆK****STATUS**

Terrændæk er udført af beton med slidlagsgulv. Gulvet er uisoleret. Konstruktions- og isoleringsforhold er skønnet ud fra opførelsestidspunktet.

ETAGEADSKILLELSE**STATUS**

Gulv mod uopvarmet kælder er af massiv beton og er uisoleret. Konstruktions- og isoleringsforhold er skønnet ud fra opførelsestidspunktet.

Adresse

Christians Brygge 8
1219 København K

Energimærkningsnummer

311638781

Gyldighedsperiode

27. oktober 2022 - 27. oktober 2032

Udarbejdet af

GH-Energi & Rådgivning ApS
CVR-nr.: 32277195

RENOVERINGSFORSLAG	ÅRLIG BESPARELSE	INVESTERING
Isolering af uisolereet gulv mod uopvarmet kælder med 150 mm isolering. Montering af nedhængt loft i kælder på underside af etageadskillelse udført som massivt betondæk. Der udføres effektiv dampspærre og afsluttes med godkendt beklædning. Det er vigtigt at have fokus på at rumhøjden ikke gøres lavere end bygningsreglementets krav herfor. Efter isoleringen af etageadskillelsen vil temperaturen i kælderen blive lavere. Herved øges risikoen for fugtproblemer, hvis der ikke ventileres. Det anbefales at etablere udeluftventiler i alle rum, og husejeren bør instrueres i korrekt udluftning af kælderen så fugt mv. undgås.	96.000 kr.	900.000 kr.

KÆLDERGULV
STATUS Kældergulv er udført af beton med slidlagsgulv. Gulvet er uisolereet. Konstruktions- og isoleringsforhold er skønnet ud fra opførelsestidspunktet.

VENTILATION

VENTILATION
STATUS Zone: Hele bygning Naturlig ventilation Luftskifte: 0,9 l/s/m ² Bygningens tæthed: Normal tæt

VARMEANLÆG

FJERNVARME
STATUS Bygningen opvarmes med fjernvarme. Anlægget er udført med to isolerede varmeveksler og indirekte centralvarmepand i fordelingsnettet. Vekslerne er af fabrikant Ajva ApS, type m/-100 og er fra 2010. Anlægget er placeret i varmecentralen i kælderen.

VARMEPUMPER
STATUS Der er ingen varmepumpe i bygningerne. Der er ikke stillet forslag til varmepumpe grundet den nuværende forsyningstype.

SOLVARME

STATUS

Der er intet solvarmeanlæg på bygningerne.
Der er ikke stillet forslag til solvarmeanlæg grundet den nuværende forsyningstype.

VARMEFORDELING

VARMEFORDELING

STATUS

Den primære opvarmning af ejendommen sker via radiatorer i opvarmede rum. Varmefordelingsrør er udført som et- og to-strengs anlæg.

VARMERØR

STATUS

Varmerør er vurderet udført som 1 1/2" stålør. Varmerørene er isoleret med 60 mm isolering.

VARMEFORDELINGSPUMPER

STATUS

I varmeanlægget er der monteret en fordelingspumpe, af fabrikat Grundfos, type Magna3 50-40. Pumpen har en maksimal effekt på 146 Watt. Pumpen er placeret i varmecentralen i kælderen og er fra 2019.

I varmeanlægget er der monteret en fordelingspumpe, af fabrikat Grundfos, type UPS 65-60. Pumpen har en maksimal effekt på 660 Watt. Pumpen er placeret i varmecentralen i kælderen og er fra 2019.

I varmeanlægget er der monteret en fordelingspumpe, af fabrikat Grundfos, type UPE 100-60. Pumpen har en maksimal effekt på 1160 Watt. Pumpen er placeret i varmecentralen i kælderen og er fra 2019.

AUTOMATIK

STATUS

Udenfor fyringssæsonen forudsættes det i beregningen, at varmeanlægget kan afbrydes automatisk via udeføler.

Der er monteret termostatventiler på alle radiatorer til regulering af korrekt rumtemperatur.

Til regulering af varmeanlæg er monteret automatik for central styring.

Der er monteret udetemperaturkompensering til regulering af fremløbstemperaturen i varmeanlægget.

Adresse

Christians Brygge 8
1219 København K

Energimærkningsnummer

311638781

Gyldighedsperiode

27. oktober 2022 - 27. oktober 2032

Udarbejdet af

GH-Energi & Rådgivning ApS
CVR-nr.: 32277195

VARMT BRUGSVAND

VARMT BRUGSVAND

STATUS

I beregningen er der indregnet et varmtvandsforbrug på 100 liter pr. m² opvarmet etageareal pr. år.

VARMTVANDSBEHOLDER

STATUS

Varmt brugsvand produceres i 6 stk. 30 l præisoleret vandvarmer af fabrikat Metro type 907. Beholderne er placeret på bygningens toiletter og er fra 2006.

EL

BELYSNING

STATUS

Belysning i foyer, læsesale og i resten af fælles arealer består af armaturer med LED belysning. Belysningen styres med bevægelsesmeldere.

Belysning i magasiner og øvrige del af bygningen består af 1-rørs armaturer med konventionelle forkoblinger. Der er ingen styring ved bevægelsesmeldere.

RENOVERINGSFORSLAG

Der installeres nye armaturer med LED belysning, hvor der ikke er installeret LED i forvejen. Der installeres ligeledes nye bevægelsesmelder.

ÅRLIG BESPARELSE

947.000 kr.

INVESTERING

1.542.300 kr.

Adresse

Christians Brygge 8
1219 København K

Energimærkningsnummer

311638781

Gyldighedsperiode

27. oktober 2022 - 27. oktober 2032

Udarbejdet af

GH-Energi & Rådgivning ApS
CVR-nr.: 32277195

En bygning består af mange dele, der har betydning for bygningens energibehov. Figuren herunder giver en forklaring af de væsentligste dele på tværs af konstruktioner og installationer.

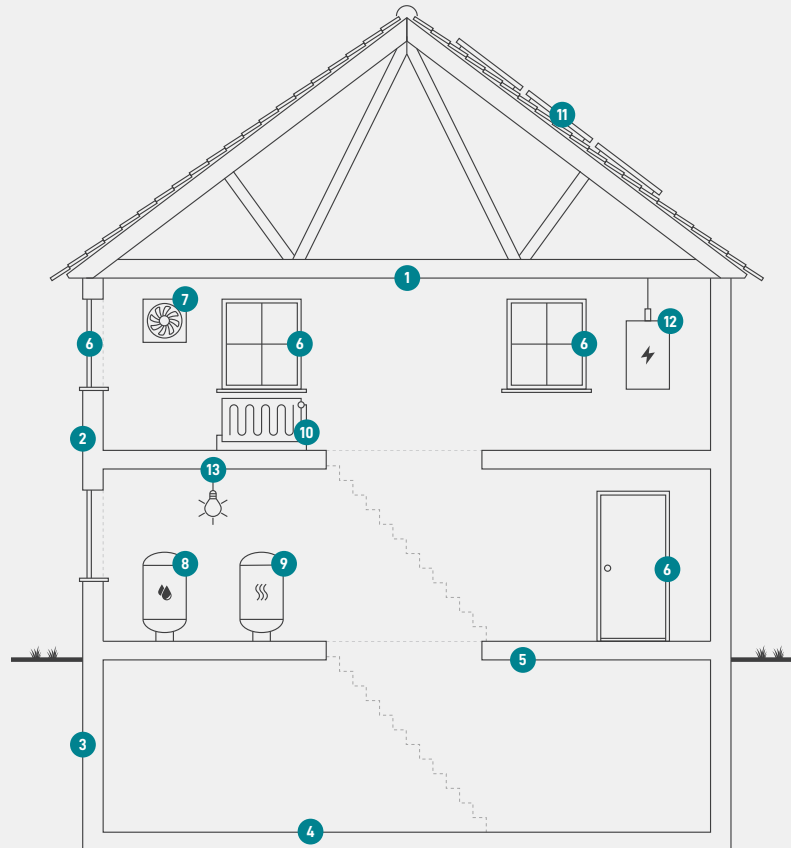

1

Tag og loft

Bygningens øverste del af klimaskærmen, f.eks. et loftrum, et fladt tag eller et udnyttet tagrum.

2

Ydervægge

Bygningens vægge ud mod det fri eller mod uopvarmede områder. Væggen kan være hule, massive eller lette ydervægge.

3

Kælderydervægge

Bygningens kælderydervægge, som vender mod jorden.

4

Kældergulv

Bygningens nederste del af klimaskærmen i bygninger med opvarmet kælder.

5

Etageadskillelse og gulv

Bygningens nederste del af klimaskærmen, f.eks. terrændæk, gulv mod krybekælder eller etageadskillelse mod opvarmet kælder.

6

Vinduer/døre

Bygningens facadevinduer og yderdøre.

7

Ventilation

Bygningens ventilationsanlæg og ventilationskanaler.

8

Varmt brugsvand

Bygningens komponenter til varmt brugsvand, bl.a. varmtvandsrør og varmtvandsbeholder.

9

Varmeanlæg

Bygningens varmeanlæg, f.eks. kedler, fjernvarme, ovne og varmepumper.

10

Varmefordeling

Bygningens varmfordelingsanlæg, bl.a. varmeanlægget, varmerør og automatik.

11

Varmeanlæg

Bygningens varmeanlæg, f.eks. kedler, fjernvarme, ovne og varmepumper.

12

El og teknik

Bygningens driftsrelaterede el og teknik, f.eks. varmfordelingspumper, varmtvandspumper og vindmøller.

13

Solenergi

Bygningens solenergi, f.eks. solvarme og solceller.

Adresse

Christians Brygge 8
1219 København K

Energimærkningsnummer

311638781

Gyldighedsperiode

27. oktober 2022 - 27. oktober 2032

Udarbejdet af

GH-Energi & Rådgivning ApS
CVR-nr.: 32277195

ENERGIMÆRKE

FOR BYGNINGEN

**Christians Brygge 8
1219 København K**

Større bygninger over 600 m², der ofte besøges af offentligheden, er pålagt til enhver tid, at synliggøre energimærkningscertifikatet for brugerne af bygningen.

Energimærkningen er baseret på beregnet forbrug



Energistyrelsen

Gyldig fra den 27. oktober 2022 til den 27. oktober 2032
Energimærkningsnummer: 311638781