



Energistyrelsen

ENERGIMÆRKNINGSRAPPORT

ENERGIMÆRKE OG FORSLAG TIL ENERGIFORBEDRINGER

Heibergsgade 14
1056 København K

DIN BYGNING HAR
ENERGIMÆRKE

C

Du betaler hvert år **16.600 kr.**
mere, end du behøver i energjudgifter*

ENERGIKONSULENTENS BEDSTE ANBEFALINGER

- 1 Isolering af brugsvandsrør og cirkulationsledning op til 50 mm**
Årlig besparelse: 500 kr.
Investering: 2.300 kr.
- 2 Isolering af lukket etageadskillelse mod uopvarmet tagrum med 100 mm isolering**
Årlig besparelse: 6.400 kr.
Investering: 50.700 kr.
- 3 Indvendig efterisolering af massive ydervægge med 100 mm**
Årlig besparelse: 9.200 kr.
Investering: 152.400 kr.

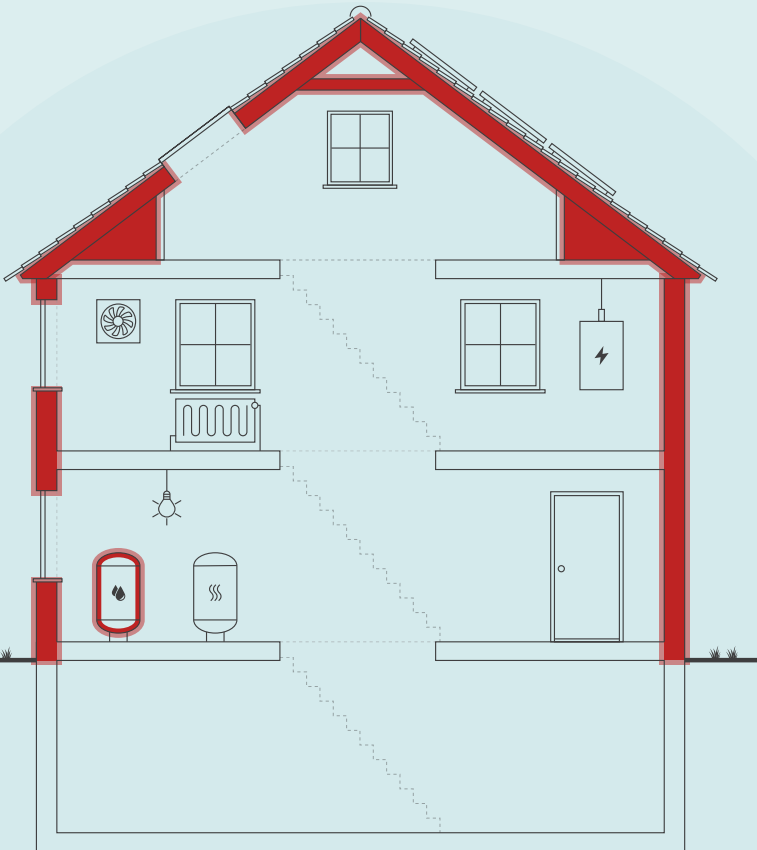

Skitsen illustrerer en generisk bygning, baseret på bygningens karaktertræk. Ikonforklaring kan ses under afsnittet IKONFORKLARING.

BYGNINGENS ENERGIFORBRUG*

	I DAG	EFTER RENTABLE TILTAG	DU SPARER ÅRLIGT
Fjernvarme	194.500 kr.	178.000 kr.	16.500 kr.
El til andet	128.500 kr.	128.400 kr.	100 kr.
Samlet energjudgift	323.000 kr.	306.400 kr.	16.600 kr.
Samlet CO ₂ -udledning	27,97 ton	26,33 ton	1,64 ton

* Tallene er baseret på en standardiseret brug af bygningen. Se siden: FORMÅLET MED ENERGIMÆRKNINGEN.

BYGNINGENS PLACERING PÅ ENERGIMÆRKNINGSSKALAEN



Adresse
Heibergsgade 14
1056 København K

Energimærkningsnummer
311676317

Gyldighedsperiode
26. april 2023 - 26. april 2033

Udarbejdet af
EKJ Rådgivende Ingeniør A/S
CVR-nr.: 83175419

På denne side får du hjælp til at igangsætte de energiforbedringer, som energikonsulenten har fremhævet. Du kan sammenligne tiltagene på tværs af økonomi, klima og praktiske forhold, ligesom der til hvert forslag er en trinvis guide til at komme i gang med energiforbedringerne.

På de følgende sider i rapporten finder du detaljeret information om energikonsulentens forbedringsforslag.

ISOLERING AF BRUGSVANDSRØR OG CIRKULATIONSLEDNING OP TIL 50 MM

- 1 Find en håndværker eller anden relevant fagperson som kan hjælpe dig med planlægning og udførelse af din energiforbedring.
- 2 På Spareenergi.dk kan du få inspiration til energiforbedringen om "Isolering af rør til varmt vand"
- 3 Læs mere om den konkrete energiforbedring på www.spareenergi.dk/isolering-af-roer-til-varmt-vand
- 4 Indhent et eller flere tilbud på energiforbedringen, udvælg den løsning, der passer dig bedst, og begynd din energiforbedring.



Besparelse
500 kr./årligt



CO₂-reduktion
48 kg./årligt



Investering
2.300 kr.



Renoveringstid
Op til 2 dage

ISOLERING AF LUKKET ETAGEADSKILLELSE MOD UOPVARMET TAGRUM MED 100 MM ISOLERING

- 1 Find en håndværker eller anden relevant fagperson som kan hjælpe dig med planlægning og udførelse af din energiforbedring.
- 2 På Spareenergi.dk kan du få inspiration til energiforbedringen om "Isolering af loft"
- 3 Læs mere om den konkrete energiforbedring på www.spareenergi.dk/isolering-af-loft
- 4 Indhent et eller flere tilbud på energiforbedringen, udvælg den løsning, der passer dig bedst, og begynd din energiforbedring.



Besparelse
6.400 kr./årligt



CO₂-reduktion
633 kg./årligt



Investering
50.700 kr.



Renoveringstid
Fra 2 dage til 1 uge

INDVENDIG EFTERISOLERING AF MASSIVE YDERVÆGGE MED 100 MM

- 1 Find en håndværker eller anden relevant fagperson som kan hjælpe dig med planlægning og udførelse af din energiforbedring.
- 2 På Spareenergi.dk kan du få inspiration til energiforbedringen om "Isolering af tung ydervæg, indefra"
- 3 Læs mere om den konkrete energiforbedring på www.spareenergi.dk/isolering-af-tung-ydervaeg-indefra
- 4 Indhent et eller flere tilbud på energiforbedringen, udvælg den løsning, der passer dig bedst, og begynd din energiforbedring.



Besparelse
9.200 kr./årligt



CO₂-reduktion
913 kg./årligt



Investering
152.400 kr.



Renoveringstid
Fra 2 dage til 1 uge

ENERGIPRISER

Svingende energipriser har ikke betydning for bygningens energimærke, men har indflydelse på energioekonomien anført på forsiden. Nogle energimærker er udarbejdet i perioder, hvor energipriserne har været betydeligt højere end andre. Ved høje energipriser kan værdien af besparelsesforslag blive større, hvilket betyder, at det kan give økonomisk mening at gennemføre flere forslag.

HJÆLP TIL GENNEMFØRELSE AF ENERGIBESPARELSER OG RÅD OM FINANSIERING

Energikonsulenten kan fortælle dig, hvilke forudsætninger der ligger til grund for de enkelte forbedringsforslag. På spareenergi.dk kan du læse mere om energirenoveringer og finde inspiration og hjælp til at igangsætte en energirenovering. Find f.eks. Bygningsguiden, hvor vi har samlet viden om de mest almindelige hustyper i Danmark – så du kan få overblik over, hvordan man opnår en bedre bolig, der både er energieffektiv, har et godt indeklima og er tidssvarende.

Kontakt din bank: Flere banker tilbyder klima- og energieffektiviseringslån med lav rente. Ring til din bank og hør hvad de kan tilbyde.

Adresse

Heibergsgade 14
1056 København K

Energimærkningsnummer

311676317

Gyldighedsperiode

26. april 2023 - 26. april 2033

Udarbejdet af

EKJ Rådgivende Ingeniør A/S
CVR-nr.: 83175419

På denne side kan du sammenligne økonomi og klimaeffekt for alle rapportens forbedringsforslag.

SIDE 3 - BILAG

RENTABLE RENOVERINGSFORSLAG			
RENOVERINGSFORSLAG	ÅRLIG BESPARELSE*	INVESTERING	REDUKTION I ÅRLIGT UDLEDT CO ₂
LOFTRUM Isolering af lukket etageadskillelse mod uopvarmet tagrum med 100 mm isolering	6.400 kr.	50.700 kr.	633 kg CO ₂
MASSIVE YDERVÆGGE Indvendig efterisolering af massive ydervægge med 100 mm	9.200 kr.	152.400 kr.	913 kg CO ₂
FACADEVINDUER Udskiftning af ruder i eksisterende vinduer	500 kr.	6.500 kr.	47 kg CO ₂
VARMTVANDSRØR Isolering af brugsvandsrør og cirkulationsledning op til 50 mm	500 kr.	2.300 kr.	48 kg CO ₂
ANDRE FORSLAG DER KAN VÆRE RENTABLE, HVIS DE UDFØRES SAMMEN MED ANDRE RENOVERINGER			
MASSIVE YDERVÆGGE Indvendig efterisolering af vægge mod uopvarmet rum med 100 mm	2.300 kr.		221 kg CO ₂
YDERDØRE Udskiftning af eksisterende yderdør	700 kr.		66 kg CO ₂
ETAGEADSKILLELSE Isolering af uisoleret gulv mod uopvarmet kælder med 100 mm isolering	6.700 kr.		658 kg CO ₂

* Tallene er baseret på en standardiseret brug af bygningen. Se siden: FORMÅLET MED ENERGIMÆRKNINGEN.

FORMÅLET MED ENERGIMÆRKNINGEN

Energimærkning af bygninger har to formål: Mærkningen synliggør bygningens beregnede energibehov og er derfor en form for varedeklaration, når en bygning sælges eller udlejes. På baggrund af det beregnede energibehov tildeles boligen en karakter på energimærkningskalaen fra A2020 til G.

Rapporten giver et overblik over de energimæssige forbedringer af bygningen, som er rentable at gennemføre eller kan være rentable, hvis de udføres sammen med andre renoveringer. Rapporten beskriver hvad forbedringerne går ud på, hvad de koster at gennemføre, hvor meget energi og CO2 man sparer, og hvor stor besparelse der kan opnås på el- og varmeregninger ud fra det beregnede energibehov.

DERFOR SKAL DU GENNEMFØRE ENERGIFORBEDRINGER:



BEDRE INDEKLIMA

Energiforbedringer kan have en positiv betydning for indeklimaet.



VARMERE OVERFLADER

Bygningen bliver bedre til at holde på varmen, så det er muligt at udnytte flere områder i bygningen, der før var for kolde.



ØGET KOMFORT

Det bliver nemmere at opretholde den rette temperatur i bygning, så den bliver rarere at være i.



MINDRE TRÆK

Bygningen bliver tættere, så det ikke længere trækker fra de steder, hvor brugerne før var generet af kulde og træk.

Det beregnede energibehov er en ret præcis indikator for bygningens energimæssige kvalitet – i modsætning til det faktiske forbrug, som naturligvis er stærkt afhængigt både af vejret og af de vaner, som bygningens brugere har. Nogle sparer på varmen, mens andre fyrer for åbne vinduer eller bruger store mængder varmt vand.

For at kunne sammenligne bygningers energimæssige kvalitet, beregnes bygningens beregnede energibehov ud fra en række standardantagelser for vejret, familiestørrelse, indendørstemperatur, adfærd m.v. Nedenfor ses de mest centrale antagelser for det beregnede energibehov.

FIRE ÅRSAGER TIL AT BYGNINGENS FAKTISKE VARMEREGNING KAN AFVIGE FRA DET BEREGNEDNE ENERGIBEHOV I RAPPORTEN:



BRUG AF BYGNINGEN

Der antages en gennemsnitlig anvendelse af bygningen ift. brugere, drift og apparater. Det faktiske varmeforbrug kan afvige, hvis bygningen har et andet brugsmønster.



INDENDØRSTEMPERATUR

Der antages en konstant opvarmning af bygningen til 20°C. Den faktiske varmeregning kan afvige hvis brugerne ønsker en højere eller lavere temperatur.



VARMTVANDSFORBRUG

Der antages et gennemsnitligt forbrug af varmt vand relativt til bygningens størrelse. Den faktiske varmeregning kan afvige, hvis brugerne bruger mere eller mindre varmt vand.



VEJRFORHOLD

Der antages gennemsnitlige vejrforhold. Den faktiske varmeregning kan afvige, hvis vinteren er særlig varm eller kold.

Adresse

Heibergsgade 14
1056 København K

Energimærkningsnummer

311676317

Gyldighedsperiode

26. april 2023 - 26. april 2033

Udarbejdet af

EKJ Rådgivende Ingeniør A/S
CVR-nr.: 83175419



BYGNINGSBESKRIVELSE / Heibergsgade 14, 1056 København K

ADRESSE Heibergsgade 14, 1056 København K		BBR NR. 101-216586-1	BFE NR. 6033891
BYGNINGENS ANVENDELSE I FØLGE BBR Etagebolig-bygning, flerfamiliehus eller to-familiehus (140)			OPFØRELSESÅR 1877
ÅR FOR VÆSENTLIG RENOVERING Ikke angivet	VARMEFORSYNING Fjernvarme	SUPPLERENDE VARME Ingen	ERHVERVSAREAL I BBR 417 m ²
OPVARMET BYGNINGSAREAL 1966 m ²	HERAF TAGETAGE OPVARMET 182 m ²	HERAF KÆLDERETAGE OPVARMET 0 m ²	UOPVARMET KÆLDERETAGE 357 m ²



ENERGIMÆRKE



ENERGIMÆRKE EFTER RENTABLE BESPARELSFORSLAG



ENERGIMÆRKE EFTER ALLE BESPARELSFORSLAG

BYGNINGENS BEREGNEDE ENERGIBEHOV

Opvarmning

FORSYNINGSFORM	VARMEBEHOV I kWh	OMREGNET TIL ENERGIENHED FOR FORSYNINGSFORM
Fjernvarme	218.760	218,76 MWh fjernvarme

Andre energibehov

EL TIL ANDET*	kWh
El til bygningsdrift	1.257
El til forbrug	68.556

*El til bygningsdrift er det elforbrug, der i beregningen går til installationer, f.eks. varmfordelingspumper, ventilation mv. El til forbrug dækker over et standardiseret, gennemsnitligt elforbrug til f.eks. hvidevarer, tv mv. El til forbrug påvirker ikke energimærkekarakteren, men den varme der afgives fra elforbrugende udstyr reducerer bygningens beregnede varmebehov.

Adresse
Heibergsgade 14
1056 København K

Energimærkningsnummer
311676317

Gyldighedsperiode
26. april 2023 - 26. april 2033

Udarbejdet af
EKJ Rådgivende Ingeniør A/S
CVR-nr.: 83175419

ANVENDTE ENERGIPRISER INKL. AFGIFTER VED BEREGNING AF BESPARELSER

Anvendte energipriser ved beregning af energibesparelserne i denne rapport:

Fjernvarme

653 kr. pr. MWh

Fast afgift: 51.612 kr. pr. år

Elektricitet til andet end opvarmning

1,84 kr. pr. kWh

Prisen på fjernvarme er oplyst af programudbyder energysystems som har indhentet priser direkte fra fjernvarmeudbydere.

De oplyste forbrug er refereret fra årsafregninger fra forsyningsgesellschaften.

OPLYST FORBRUG INKL. MOMS OG AFGIFTER

Denne rapport indeholder oplysninger omkring det faktiske forbrug, som energikonsulenten har indhentet ved udførelsen af energimærket. Oplysningerne om det faktiske forbrug kan ses under afsnittet OPLYST ENERGIFORBRUG.

FORBEHOLD FOR PRISER PÅ INVESTERING I ENERGIBESPARELSE

Energimærkets besparelsesforslag er baseret på energikonsulentens erfaring og vurdering. Før energibesparelsesforslagene iværksættes, bør der altid indhentes tilbud fra flere leverandører, da de angivne priser alene skal betragtes som vejledende. Desuden bør det undersøges om energiforbedringen kræver myndighedsgodkendelse.

Årligt abonnement for salg af el bør undersøges nærmere, da dette varierer meget på det frie el marked.

For en konkret vurdering af ejendommens isoleringsmæssige tilstand, skal der udføres destruktive indgreb i klimaskærmen.

DESTRUKTIVE UNDERSØGELSER

Der er i forbindelse med bygningsbesigtigelsen ikke givet tilladelse til at foretage destruktive undersøgelser. Oplysning om isolering beror derfor på energikonsulentens skøn, tegningsmateriale og byggeskik.

FIRMA

Firmanummer: 600054

CVR-nummer: 83175419

EKJ Rådgivende Ingeniør A/S

Blegdamsvej 58

2100 København Ø

www.ekj.dk

info@ekj.dk

tlf. 33111414

Ved energikonsulent

Thomas Thorsen

RAPPORTENS GYLDIGHED

Gyldig fra 26. april 2023 til den 26. april 2033

KLAGEMULIGHEDER

Tror du, der er fejl i rapporten, eller ønsker du at klage over energimærkningen, skal du rette henvendelse til det certificerede energimærkningsfirma, der har udarbejdet mærkningen.

Ejeren af bygningen eller enheden kan klage. Klagen skal være modtaget hos det certificerede energimærkningsfirma, senest:

- 1 år efter energimærkningsrapportens dato, eller
- 1 år efter bygningens overtagedesdag, som er aftalt mellem sælger og køber, hvis bygningen efter indberetningen af energimærkningsrapporten har fået ny ejer - dog senest 6 år efter energimærkningsrapportens datering.

Reglerne om klageadgang står i gældende bekendtgørelse om energimærkning af bygninger. Klik ind på linket og læs mere om, hvordan du indgiver en klage.

www.ens.dk/ansvarsomraader/energimaerkning-af-bygninger/klagevejledning

Det certificerede energimærkningsfirma behandler klagen og bør meddele sin skriftlige afgørelse af klagen inden for 4 uger.

BEHANDLING AF OPLYSNINGER

Energistyrelsen er ansvarlig for behandlingen af oplysninger om bygningen, herunder offentliggørelse af energimærkningsrapporten. Du kan læse mere om reglerne, samt hvordan vi behandler oplysninger på vores hjemmeside.

www.ens.dk/ansvarsomraader/energimaerkning-af-bygninger/lovgivning-om-energimaerkning

Adresse

Heibergsgade 14
1056 København K

Energimærkningsnummer

311676317

Gyldighedsperiode

26. april 2023 - 26. april 2033

Udarbejdet af

EKJ Rådgivende Ingeniør A/S
CVR-nr.: 83175419

GENEREL BESKRIVELSE AF BYGNINGER:

Energimærkningen gælder for begge nedenstående opgange:
Heibergsgade 14 og Herluf Trollesgade 1

Ejendommen består af en vinkelbygning er privat ejet. Bygningen har sin egen varmecentral og vandstik.

BRUGSTIDER OG FORUDSÆTNINGER:

For bygningen er brugstiden hele døgnet, alle dage. Dette inkluderer både boliger og erhvervsareal.

Beregningsmæssigt betragtes hele ejendommen som bolig.

Det opvarmede areal er beregnet på følgende måde. Ved stikprøvevis kontrolopmåling og fremkommer ved at sammenlægge bolig- og erhvervsareal i stueetage samt fælles arealer iht BBR. Kælder regnes uopvarmet idet der ikke er radiatorer i kælderetagen.

Arealerne i BBR er gennemgået og passer rimeligt ift dette. Ovennævnte arealer er vejledende. Hvis arealerne skal benyttes til andet som f.eks. udlejning, salg eller vurdering, bør de opmåles af særligt uddannet personale som f.eks. landmålere.

De dimensionerede temperaturer er indv. 20 gr. C, udvendigt -12 gr. C. Det graddage uafhængige varmeforbrug er skønnet til 30% iht. Håndbog for energikonsulenter. Der er regnet med at der er lukket for varmen om sommeren idet der er termostatventil på radiatorer. Der rådes til at lukke manuelt for fjernvarmen i fjernvarmecentralen også.

Rørberegning er foretaget ved forenklet beregning i henhold til Håndbog for energikonsulenter.

Bygningsgennemgang er foretaget d. 16/3-23 med deltagelse af viceværten og en beboerrepræsentant.

DRIFTJOURNALER:

Der foretages ikke månedlig registrering af driftsforholdene.

Der er ikke udleveret driftsjournal over aflæsninger i varmecentralen. Det vides ikke om der er foretaget aflæsninger af målere og termometre mv. bortset fra de årlige aflæsninger. Energikonsulenten opfordrer til at der aflæses hovedmålere for fjernvarme og fælles vand (koldt og varmt) månedlig og der beregnes forbrug og afkøling af fjernvarme for hver måned. Konsulenten stiller gratis regneark til rådighed for dette.

VARMEREGNSKAB OG MÅLERE:

Ejendommen er forsynet med fjernvarme fra HOFOR. Hver enkelt radiator er forsynet med fordelingsmåler. Varmen afregnes efter en fordelingsnøgle for udgifterne med 20 % til varmefordelingstal og 60 % efter varmemålere samt 20% til varmtvandsandele. På brugsvandsanlægget er der monteret hovedvandmålere på det kolde vand og måler på tilgangen til varmtvandsbeholderen. Der er fordelingsmålere på lejlighedsniveau på det varme og det kolde vand.

AFKØLING AF FJERNVARME:

Afkølingen af fjernvarmevandet har iht HOFOR's seneste årsafregning været 33 gr. C. Det bør sikres, f.eks ved månedlige aflæsninger, at dette positive niveau opretholdes. Ligeledes kan det overvejes at foretage tiltag for at forbedre afkølingen med det formål at få afkølingsbonus. Bonussen kan typisk være ca. 6-8 % af den samlede varmeregning.

Kravet fra HOFOR er at der afkøles 31 gr. men der reguleres ikke på fjernvarmeprisen før der afviges +/- 5 grader fra de 31. Det vil sige at hvis afkølingen er under 26 gr skal der betales ekstra for varmen og omvendt hvis der køles mere end 36 gr. så fås fjernvarmen lidt billigere.

Adresse

Heibergsgade 14
1056 København K

Energimærkningsnummer

311676317

Gyldighedsperiode

26. april 2023 - 26. april 2033

Udarbejdet af

EKJ Rådgivende Ingeniør A/S
CVR-nr.: 83175419

GRUNDLAG FOR ENERGIMÆRKNING:

*Lovbekendtgørelse nr. 636 af 19. juni 2012 om fremme af energibesparelser i bygninger med efterfølgende ændring ved lovbekendtgørelse nr. 1923 af 8/10-2021, BEK 1651 af 18/11-2020 samt BEK 939 af 19/5-2021.

*Bekendtgørelse nr. 1315 af 11/11-16 om ajourføring af BBR.

*Håndbog for energikonsulenter, version 2021

Data er baseret på det foreliggende energimærke udarbejdet i 2012 og der tages forbehold for evt. ukorrekte data i dette. Der er ikke foretaget destruktive undersøgelser.

PRISER PÅ DE ENERGIBESPARENDE FORSLAG :

De anvendte priser er generelt standardpriser og før en evt. beslutning om udførelse af isoleringsarbejder mv bør konkrete tilbud indhentes fra håndværksfirmaer. Nogle af de foreslåede energibesparende tiltag kan endvidere udføres på forskellig måde (f.eks. udvendig eller indvendig isolering

Forud for igangsættelse af isoleringsarbejder skal der foretages nærmere undersøgelser af forholdene, og det skal sikres at isoleringsarbejder kan foretages på en sådan måde, at der ikke sker svækkelse af konstruktioner eller opstår råd eller fugtskader.

Ligeledes bør det undersøges om der kan ydes tilskud fra det offentlige til de energibesparende foranstaltninger.

Såfremt der overvejes isoleringsarbejder som kapsler bygningsdele eller installationer inde bør det forinden vurderes om restlevetiden af bygningsdel/installation der kapsles inde er længere eller tilsvarende til isoleringens levetid. Eksempelvis bør vandrør ikke isoleres yderligere hvis de skal skiftes indenfor en kortere årrække.

Såfremt der ikke i rapporten er vist en pris i kolonnen "Investering" skyldes det at arbejdet ikke er umiddelbart rentabelt, men det bør overvejes ifm renovering af bygningsdelene.

Den anbefalede efterisolering i besparelsesforslagene lever ikke altid op til bygningsreglementets krav. Det vurderes at det ikke vil være hensigtsmæssigt at efterisolere yderligere af pladshensyn og rentabilitet.

KOMMENTARER TIL BYGNINGSBESKRIVELSEN

Arealerne i BBR er gennemgået og passer rimeligt ift dette. Ovennævnte arealer er vejledende. Hvis arealerne skal benyttes til andet som f.eks. udlejning, salg eller vurdering, bør de opmåles af særligt uddannet personale som f.eks. landmålere.

Adresse

Heibergsgade 14
1056 København K

Energimærkningsnummer

311676317

Gyldighedsperiode

26. april 2023 - 26. april 2033

Udarbejdet af

EKJ Rådgivende Ingeniør A/S
CVR-nr.: 83175419

På de følgende sider kan du se en detaljeret beskrivelse af energitilstanden af din bygning, energikonsulentens forslag til energiforbedringer og tilhørende energiløsninger.

Nogle forbedringsforslag er rentable. Det betyder, at du sparer mere på dit energiforbrug inden for energiforbedringens levetid, end energiforbedringen koster at gennemføre.

De rentable forslag fremgår med en investeringspris.

Nogle forbedringsforslag kan med fordel overvejes ved renoveringer, eller hvis der er bygningsdele, der alligevel skal udskiftes. Investeringsprisen til forbedringsforslag ved renovering, er ikke angivet da investeringen vil afhænge af den konkrete renovering, som skal ske i forbindelse med besparelsesforslaget.

TAG OG LOFT

LOFTRUM

STATUS

Lukket etageadskillelse mod uopvarmet tagrum er uisoleret. Lerindskud med rør og puds, som eneste isolerende lag. Konstruktions- og isoleringsforhold er skønnet ud fra opførelsestidspunktet.

RENOVERINGSFORSLAG

Isolering af lukket etageadskillelse mod uopvarmet tagrum med 100 mm isolering f.eks. ved indblæsning af granuleret mineraluld i etageadskillelsen. . Det forventes at tagrum er tilgængeligt, hvorved overslagsprisen alene omfatter isoleringsarbejdet.

ÅRLIG BESPARELSE

6.400 kr.

INVESTERING

50.700 kr.

FLADT TAG

STATUS

Det flade tag (built-up tag) skønnes isoleret med 100 mm mineraluld. Konstruktions- og isoleringsforhold er konstateret ud fra tegningsmateriale.

Det flade tag (built-up tag) på kviste skønnes isoleret med 100 mm mineraluld. Konstruktions- og isoleringsforhold er skønnet ud fra opførelsestidspunktet.

UDNYTTET TAGRUM

STATUS

Skråvægge skønnes isoleret med 100 mm mineraluld. Konstruktions- og isoleringsforhold er konstateret ud fra tegningsmateriale.

YDERVÆGGE

MASSIVE YDERVÆGGE

STATUS

Ydervægge består i gennemsnit af 48 cm massiv og uisoleret teglvæg. Tykkelsen varierer fra 72 cm i kælder til 36 cm. på øverste etage
Konstruktions- og isoleringsforhold er konstateret ud fra tegningsmateriale.

Ydervægge i brystninger under vinduer består af 24 cm massiv og uisoleret teglvæg med indvendig pladebeklædning. Hulrummet bag træpanelet kan formentlig isoleres ved indblæsning af granuleret mineraluld i hulrummet bag træpanelet,
Konstruktions- og isoleringsforhold er baseret på ejers oplysninger.

Vægge mod uopvarmet rum på loft består af 12 cm massiv teglvæg og skønnes at være med indvendig pladebeklædning og 50 mm isolering.
Konstruktions- og isoleringsforhold er skønnet ud fra opførelsestidspunktet.

RENOVERINGSFORSLAG

Indvendig efterisolering med 100 mm isolering på massive ydervægge. Arbejdet udføres iht. gældende regler på området, hvad angår materialekrav samt placering og udførelse af dampspærre. I forbindelse med arbejdet, skal der udføres nye lysninger og bundstykker ved vinduer, og tekniske installationer føres med ud i ny væg.

ÅRLIG BESPARELSE

9.200 kr.

INVESTERING

152.400 kr.

RENOVERINGSFORSLAG

Indvendig efterisolering med 100 mm isolering på vægge mod uopvarmet rum på loft således at den samlede isoleringsmængde er 150 mm. Arbejdet udføres iht. gældende regler på området, hvad angår materialekrav samt placering og udførelse af dampspærre.

ÅRLIG BESPARELSE

2.300 kr.

INVESTERING

LETTE YDERVÆGGE

STATUS

Kvistflunke er udført som let konstruktion med beklædning ud- og indvendig. Hulrum mellem beklædninger skønnes isoleret med 100 mm mineraluld.
Konstruktions- og isoleringsforhold er konstateret ud fra tegningsmateriale.

Adresse

Heibergsgade 14
1056 København K

Energimærkningsnummer

311676317

Gyldighedsperiode

26. april 2023 - 26. april 2033

Udarbejdet af

EKJ Rådgivende Ingeniør A/S
CVR-nr.: 83175419

VINDUER, OVENLYS OG DØRE

FACADEVINDUER

STATUS

Oplukkelige vinduer med flere fag. Vinduerne er monteret med tolags energirude med varm kant.

Overpartier over hovedtrappedøre. Faste vinduer med et fag. Vinduerne er monteret med etlags glastrude.

Oplukkelige vinduer med et fag. Vinduerne er monteret med tolags energirude med kold kant.

RENOVERINGSFORSLAG

Overpartier over hovedtrappedøre.. Ruderne i eksisterende enkeltfagsvinduer i fast ramme foreslås udskiftet til nye energiruder med varm kant.

Eksisterende vinduesrammer vurderes i så god en stand, at det anses for mest rentabelt, at udskifte gamle glastruder med nye energiruder, og bibeholde de eksisterende rammer.

ÅRLIG BESPARELSE

500 kr.

INVESTERING

6.500 kr.

YDERDØRE

STATUS

Yderdør med uisoleret fyldning og enkeltfagsvindue, monteret med tolags energirude med kold kant.

Massiv køkkentrappe yderdør er uisoleret.

Massiv yderdør mod hovedtrappe Herluf Trollesgade med isolerede fyldninger og beklædning på begge sider.

Yderdør med enkeltfagsvindue, monteret med etlags glastrude.

RENOVERINGSFORSLAG

Eksisterende yderdør foreslås udskiftet til en ny, monteret med energiruder, energiklasse A.

ÅRLIG BESPARELSE

700 kr.

INVESTERING

GULVE

ETAGEADSKILLELSE

STATUS

Gulv mod uopvarmet kælder udført som trægulve med lerindskud, er uisoleret. Konstruktions- og isoleringsforhold er konstateret ud fra tegningsmateriale.

RENOVERINGSFORSLAG

ÅRLIG BESPARELSE

6.700 kr.

INVESTERING

Adresse

Heibergsgade 14
1056 København K

Energimærkningsnummer

311676317

Gyldighedsperiode

26. april 2023 - 26. april 2033

Udarbejdet af

EKJ Rådgivende Ingeniør A/S
CVR-nr.: 83175419

<p>Isolering af uisoleret gulv mod uopvarmet kælder med 100 mm isolering. Montering af nedhængt loft i kælder på underside af etageadskillelse udført af træ/bjælker. Der udføres effektiv dampspærre og afsluttes med godkendt beklædning. Det er vigtigt at have fokus på at rumhøjden ikke gøres lavere end bygningsreglementets krav herfor. Efter isoleringen af etageadskillelsen vil temperaturen i kælderen blive lavere. Herved øges risikoen for fugtproblemer, hvis der ikke ventileres. Det anbefales at etablere udeluftventiler i alle rum, og husejeren bør instrueres i korrekt udluftning af kælderen så fugt mv. undgås.</p>		
--	--	--

VENTILATION

VENTILATION

STATUS

Der er naturlig ventilation i hele bygningen. Bygningen er normal tæt, da konstruktionssamlinger og fuger ved vindues- og døråbninger, samt tætningslister i vinduer og udvendige døre fremstår i god stand.

VARMEANLÆG

FJERNVARME

STATUS

Bygningen opvarmes med fjernvarme. Anlægget er udført med isoleret varmeveksler uden synlig mærkeplade og indirekte centralvarmevand i fordelingsnettet.

VARMEPUMPER

STATUS

Der er ikke stillet forslag til varmepumpe, da dette, med bygningens eksisterende varmeanlæg og den dertilhørende energipris, ikke vil kunne medføre et fornuftigt og rentabelt forslag.

SOLVARME

STATUS

Der er ikke stillet forslag til solvarmeanlæg, da dette, med bygningens eksisterende varmeanlæg og den dertilhørende energipris, ikke vil kunne medføre et fornuftigt og rentabelt forslag.

VARMEFORDDELING

VARMEFORDDELING

STATUS

Den primære opvarmning af ejendommen sker via radiatorer i opvarmede rum. Varmefordelingsrør er udført som to-strengs anlæg.

VARMEFORDDELINGSPUMPER

STATUS

I varmeanlægget er der monteret en cirkulationspumpe, af fabrikat Grundfos, type Magna1, UPE 65-60/F . Pumpen har en maksimal effekt på 440 Watt og er produceret i 2021.

AUTOMATIK

STATUS

Der er monteret termostatventiler på alle radiatorer til regulering af korrekt rumtemperatur.

Der er monteret udetemperaturkompensering til regulering af fremløbstemperaturen i varmeanlægget, af fa. TREND. Desuden er der monteret urstyring til natsænkning af rumtemperaturen i samme automatikskab.

Udenfor fyringssæsonen forudsættes det i beregningen, at varmeanlægget kan afbrydes. Enten automatisk via udeføler eller manuelt ved lukning af ventiler og slukning af varmfordelingspumper.

Til regulering af varmeanlæg er monteret automatik for central styring. Indbygget i TREND-styringen.

VARMT BRUGSVAND

VARMT BRUGSVAND

STATUS

I beregningen er der indregnet et varmtvandsforbrug på 250 liter pr. m² opvarmet etageareal pr. år. iht Håndbog for energikonsulenter HB2021

VARMTVANDSRØR

STATUS

Varmetabet fra tilslutningsrør under 5 meter indregnes med et standard værdisæt for rørlængde og isoleringsniveau svarende til 4 meter med 30 mm isolering. Dette udføres iht. gældende Håndbog for Energikonsulenter.

Brugsvandsrør med cirkulation er udført som 3/4" stålør. Rørene er isoleret med 30 mm isolering.

Enkelte brugsvandsrør i varmecentral er udført som 1 1/4" stålør og er uisoleret.

RENOVERINGSFORSLAG

Isolering af brugsvandsrør og cirkulationsledning op til 50 mm isolering, udført enten med rørskaale eller lamelmåtter. Ved samme lejlighed bør koldtandsrør i varmecentral også kondensisoleres selvom der ikke er energibesparelse direkte forbundet hermed.

ÅRLIG BESPARELSE

500 kr.

INVESTERING

2.300 kr.

VARMTVANDSPUMPER

STATUS

I brugsvandsanlægget er der monteret en cirkulationspumpe, af fabrikat Grundfos, type Alpha 2. 20-60N . Pumpen har en maksimal effekt på 45 Watt.

VARMTVANDSBEHOLDER

STATUS

Varmt brugsvand produceres i 1000 l varmtvandsbeholder, isoleret med 100 mm isolering fa. Cedervall & Jan APS fra 1995 med en ydelse iflg mærkepladen på 40kW. Beholderen har elektronisk korrosionsbeskyttelse fa. Kryger.

EL

BELYSNING

STATUS

Belysning i køkkentrapper, hovedtrapper og gangarealer på loft og i kælder består af armaturer med blandet almindelige glødelamper og energisparepærer. . Lyset styres med trappetryk og bevægelsesmeldere samt trapeautomater.

I forbindelse med almindelig vedligeholdelse og udskiftning bør glødetrådspærer udskiftes til LED-armaturer eller kompaktlysrør/energispærer. .

SOLCELLER**STATUS**

Der er ingen solceller på bygningen, og udfra bygningens benyttelse og lille fælles el-forbrug, er det ikke rentabelt at etablere solceller på bygningen.

VINDMØLLER**STATUS**

Der er ingen vindmølle opstillet til forsyning af bygningen, og ud fra dens placering i bymæssig bebyggelse vurderes det ikke hensigtsmæssigt at foreslå montering af vindmølle.

Adresse

Heibergsgade 14
1056 København K

Energimærkningsnummer

311676317

Gyldighedsperiode

26. april 2023 - 26. april 2033

Udarbejdet af

EKJ Rådgivende Ingeniør A/S
CVR-nr.: 83175419

ADRESSE

Heibergsgade 14, 1056 København K

KOM-, EJD- OG BYGNINGSNR

101-216586-1

BFE NR

6033891

OPLYST FORBRUG INKL. MOMS OG AFGIFTER

Herunder vises det oplyste forbrug for afregningsperioderne.

Fjernvarme

Varmeudgifter 119.686 kr. i afregningsperioden

Fast afgift 44.471 kr. pr. år

Varmeforbrug 185,98 MWh fjernvarme

Aflæst periode 2. marts 2021 - 28. februar 2022

OPLYST FORBRUG OMREGNET TIL NORMALÅRS FORBRUG

Herunder vises det oplyste forbrug omregnet til et normalt gennemsnitsår. Det er normalårets forbrug, der kan sammenlignes med det beregnede forbrug.

Varmeudgifter 124.099 pr. år

Fast afgift 44.471 pr. år

Varmeudgift i alt 168.570 pr. år

Varmeforbrug 192,84 MWh fjernvarme

CO₂ udledning 12,53 ton CO₂ pr. år

Adresse

Heibergsgade 14
1056 København K

Energimærkningsnummer

311676317

Gyldighedsperiode

26. april 2023 - 26. april 2033

Udarbejdet af

EKJ Rådgivende Ingeniør A/S
CVR-nr.: 83175419

En bygning består af mange dele, der har betydning for bygningens energibehov. Figuren herunder giver en forklaring af de væsentligste dele på tværs af konstruktioner og installationer.

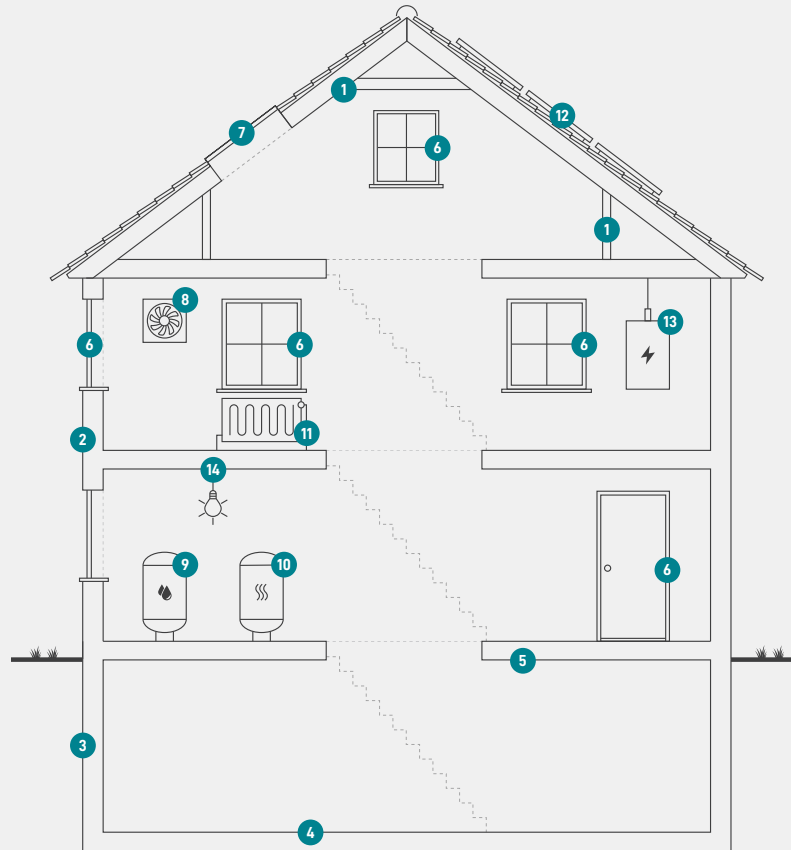

1

Tag og loft

Bygningens øverste del af klimaskærmen, f.eks. et loftrum, et fladt tag eller et udnyttet tagrum.

2

Ydervægge

Bygningens vægge ud mod det fri eller mod uopvarmede områder. Væggen kan være hule, massive eller lette ydervægge.

3

Kælderydervægge

Bygningens kælderydervægge, som vender mod jorden.

4

Kældergulv

Bygningens nederste del af klimaskærmen i bygninger med opvarmet kælder.

5

Etageadskillelse og gulv

Bygningens nederste del af klimaskærmen, f.eks. terrændæk, gulv mod krybekælder eller etageadskillelse mod opvarmet kælder.

6

Vinduer/døre

Bygningens facadevinduer og yderdøre.

7

Ovenlys

Bygningens ovenlysvinduer.

8

Ventilation

Bygningens ventilationsanlæg og ventilationskanaler.

9

Varmt brugsvand

Bygningens komponenter til varmt brugsvand, bl.a. varmtvandsrør og varmtvandsbeholder.

10

Varmeanlæg

Bygningens varmeanlæg, f.eks. kedler, fjernvarme, ovne og varmepumper.

11

Varmefordeling

Bygningens varmfordelingsanlæg, bl.a. varmeanlægget, varmerør og automatik.

12

Solenergi

Bygningens solenergi, f.eks. solvarme og solceller.

13

El og teknik

Bygningens driftsrelaterede el og teknik, f.eks. varmfordelingspumper, varmtvandspumper og vindmøller.

14

Belysning

Bygningens belysning. Kun relevant ved energimærkning af store bygninger, som f.eks. etagebyggeri og erhverv.

Adresse

Heibergsgade 14
1056 København K

Energimærkningsnummer

311676317

Gyldighedsperiode

26. april 2023 - 26. april 2033

Udarbejdet af

EKJ Rådgivende Ingeniør A/S
CVR-nr.: 83175419

ENERGIMÆRKE

FOR BYGNINGEN

**Heibergsgade 14
1056 København K**

Større bygninger over 600 m², der ofte besøges af offentligheden, er pålagt til enhver tid, at synliggøre energimærkningscertifikatet for brugerne af bygningen.

Energimærkningen er baseret på beregnet forbrug



Energistyrelsen

Gyldig fra den 26. april 2023 til den 26. april 2033
Energimærkningsnummer: 311676317