

## ENERGIMÆRKNINGSRAPPORT

### ENERGIMÆRKE OG FORSLAG TIL ENERGIFORBEDRINGER

Arbejdernes Boligforening, afdeling 35  
Teglværksgade 25  
6700 Esbjerg



Skitsen illustrerer en generisk bygning, baseret på bygningens karaktertræk. Ikonforklaring kan ses under afsnittet IKONFORKLARING.

### EKSISTERENDE BYGNINGER

Der eksisterer ikke anbefalede energibesparelsesforslag for din bygning. Der kan stadig være andre tiltag, som kan give mening, hvis der foretages anden renovering.

Energieffektivisering i bygninger er et område i udvikling, hvorfor det kan give mening, at forblive opdateret på området, da forslag der måske ikke er relevante i dag, kan blive både relevante og rentable senere.

Du kan læse mere om energieffektivisering af bygninger på [Sparenergi.dk](http://Sparenergi.dk).

Bygningens varmeforbrug afhænger bl.a. af hvor godt huset er isoleret, hvor meget sol huset får, din opvarmningsform, dine vaner og hvor mange i bor i huset.

### BYGNINGENS ENERGIFORBRUG\*

	I DAG	EFTER RENTABLE TILTAG	DU SPARER ÅRLIGT
Fjernvarme	93.000 kr.	93.000 kr.	0 kr.
El til andet	172.300 kr.	172.300 kr.	0 kr.
Samlet energjudgift	265.300 kr.	265.300 kr.	0 kr.
Samlet CO <sub>2</sub> -udledning	19,91 ton	19,91 ton	0,00 ton

\* Tallene er baseret på en standardiseret brug af bygningen. Se siden: FORMÅLET MED ENERGIMÆRKNINGEN.

### BYGNINGENS PLACERING PÅ ENERGIMÆRKNINGSSKALAEN



# FORMÅLET MED ENERGIMÆRKNINGEN

Energimærkning af bygninger har to formål: Mærkningen synliggør bygningens beregnede energibehov og er derfor en form for varedeklaration, når en bygning sælges eller udlejes. På baggrund af det beregnede energibehov tildeles boligen en karakter på energimærkningskalaen fra A2020 til G.

Rapporten giver et overblik over de energimæssige forbedringer af bygningen, som er rentable at gennemføre eller kan være rentable, hvis de udføres sammen med andre renoveringer. Rapporten beskriver hvad forbedringerne går ud på, hvad de koster at gennemføre, hvor meget energi og CO2 man sparer, og hvor stor besparelse der kan opnås på el- og varmeregninger ud fra det beregnede energibehov.

## DERFOR SKAL DU GENNEMFØRE ENERGIFORBEDRINGER:



### BEDRE INDEKLIMA

Energiforbedringer kan have en positiv betydning for indeklimaet.



### VARMERE OVERFLADER

Bygningen bliver bedre til at holde på varmen, så det er muligt at udnytte flere områder i bygningen, der før var for kolde.



### ØGET KOMFORT

Det bliver nemmere at opretholde den rette temperatur i bygning, så den bliver rarere at være i.



### MINDRE TRÆK

Bygningen bliver tættere, så det ikke længere trækker fra de steder, hvor brugerne før var generet af kulde og træk.

Det beregnede energibehov er en ret præcis indikator for bygningens energimæssige kvalitet – i modsætning til det faktiske forbrug, som naturligvis er stærkt afhængigt både af vejret og af de vaner, som bygningens brugere har. Nogle sparer på varmen, mens andre fyrer for åbne vinduer eller bruger store mængder varmt vand.

For at kunne sammenligne bygningers energimæssige kvalitet, beregnes bygningens beregnede energibehov ud fra en række standardantagelser for vej, familiestørrelse, indendørstemperatur, adfærd m.v. Nedenfor ses de mest centrale antagelser for det beregnede energibehov.

## FIRE ÅRSAGER TIL AT BYGNINGENS FAKTISKE VARMEREGNING KAN AFVIGE FRA DET BEREGNEDNE ENERGIBEHOV I RAPPORTEN:



### BRUG AF BYGNINGEN

Der antages en gennemsnitlig anvendelse af bygningen ift. brugere, drift og apparater. Det faktiske varmeforbrug kan afvige, hvis bygningen har et andet brugsmønster.



### INDENDØRSTEMPERATUR

Der antages en konstant opvarmning af bygningen til 20°C. Den faktiske varmeregning kan afvige hvis brugerne ønsker en højere eller lavere temperatur.



### VARMTVANDSFORBRUG

Der antages et gennemsnitligt forbrug af varmt vand relativt til bygningens størrelse. Den faktiske varmeregning kan afvige, hvis brugerne bruger mere eller mindre varmt vand.



### VEJRFORHOLD

Der antages gennemsnitlige vejrforhold. Den faktiske varmeregning kan afvige, hvis vinteren er særlig varm eller kold.

#### Adresse

Teglværksgade 25  
6700 Esbjerg

#### Energimærkningsnummer

311705909

#### Gyldighedsperiode

7. september 2023 - 7. september 2033

#### Udarbejdet af

Sweco Danmark A/S - LBF  
CVR-nr.: 48233511



## BYGNINGSBESKRIVELSE / Teglværksgade 25, 6700 Esbjerg

### ADRESSE

Teglværksgade 25, 6700 Esbjerg

### BYGNINGENS ANVENDELSE I FØLGE BBR

Etagebolig-bygning, flerfamiliehus eller to-familiehus (140)

KOMMUNE NR. 561	BFE NR. 100084529	BYGNINGS NR. 1	BOLIGAREAL I BBR 2162 m <sup>2</sup>	ERHVERVSAREAL I BBR 0 m <sup>2</sup>
OPFØRELSESÅR 2018	OPVARMET BYGNINGSAREAL 2198 m <sup>2</sup>	HERAF TAGETAGE OPVARMET 0 m <sup>2</sup>	HERAF KÆLDERETAGE OPVARMET 0 m <sup>2</sup>	UOPVARMET KÆLDERETAGE 0 m <sup>2</sup>
ÅR FOR VÆSENTLIG RENOVERING Ikke angivet	VARMEFORSYNING Fjernvarme	SUPPLERENDE VARME Ingen		



ENERGIMÆRKE



ENERGIMÆRKE EFTER RENTABLE BESPARELSFORSLAG



ENERGIMÆRKE EFTER ALLE BESPARELSFORSLAG

## BYGNINGENS BEREGNEDE ENERGIBEHOV

### Opvarmning

FORSYNINGSFØRM Fjernvarme	VARMEBEHOV I kWh 79.290	OMREGNET TIL ENERGIENHED FOR FORSYNINGSFØRM 79,29 MWh fjernvarme
------------------------------	----------------------------	---

### Andre energibehov

EL TIL ANDET*	kWh
El til bygningsdrift	7.510
El til forbrug	67.391

\*El til bygningsdrift er det elforbrug, der i beregningen går til installationer, f.eks. varmfordelingspumper, ventilation mv. El til forbrug dækker over et standardiseret, gennemsnitligt elforbrug til f.eks. hvidevarer, tv mv. El til forbrug påvirker ikke energimærkekaraktæren, men den varme der afgives fra elforbrugende udstyr reducerer bygningens beregnede varmebehov.

### Adresse

Teglværksgade 25  
6700 Esbjerg

### Energimærkningsnummer

311705909

### Gyldighedsperiode

7. september 2023 - 7. september 2033

### Udarbejdet af

Sweco Danmark A/S - LBF  
CVR-nr.: 48233511

## ANVENDTE ENERGIPRISER INKL. AFGIFTER VED BEREGNING AF BESPARELSER

Anvendte energipriser ved beregning af energibesparelserne i denne rapport:

### Fjernvarme

697 kr. pr. MWh

Fast afgift: 37.634 kr. pr. år

### Elektricitet til andet end opvarmning

2,30 kr. pr. kWh

Fjernvarmeprisen er anvendt fra nyeste tariffblad af samme dato som energimærket er indberettet.

I rapporten er forudsat en pris på el på 2,3 kr. pr. kWh. Alle anvendte priser er inkl. moms, medmindre andet er angivet.

Der opleves omfattende udsving i energipriserne, hvorfor det altid anbefales at være ekstra opmærksom på den anvendte energipris i beregningen ift. dagsprisen. Det vil i de fleste tilfælde være påkrævet at opdatere rentabilitetsberegninger jf. gældende priser, for at få et reelt billede af besparelser ved energirenovering.

Priser på besparelsesforslag er kun overslag, det anbefales derfor at indhente konkrete tilbud. Overslagspriserne er indeholdende materialepris, timeløn, moms og afgifter. Eventuelle rådgiverhonorarer, stillads og lign. samt eventuelle udgifter til løbende drift- og vedligehold er ikke indeholdt.

## OPLYST FORBRUG INKL. MOMS OG AFGIFTER

Denne rapport indeholder ikke oplysninger om det faktiske forbrug, da det ikke er blevet gjort tilgængeligt for energikonsulenten ved udførelsen af energimærket.

## FORBEHOLD FOR PRISER PÅ INVESTERING I ENERGIBESPARELSE

Energimærkets besparelsesforslag er baseret på energikonsulentens erfaring og vurdering. Før energibesparelsesforslagene iværksættes, bør der altid indhentes tilbud fra flere leverandører, da de angivne priser alene skal betragtes som vejledende. Desuden bør det undersøges om energiforbedringen kræver myndighedsgodkendelse.

Årligt abonnement for salg af el bør undersøges nærmere, da dette varierer meget på det frie el marked.

For en konkret vurdering af ejendommens isoleringsmæssige tilstand, skal der udføres destruktive indgreb i klimaskærmen.

## FIRMA

Firmanummer: 600582

CVR-nummer: 48233511

Sweco Danmark A/S - LBF

Willemoesgade 13

8200 Aarhus N

[www.sweco.dk/](http://www.sweco.dk/)

[andersjensen.liin@sweco.dk](mailto:andersjensen.liin@sweco.dk)

tlf. 72 207 207

Ved energikonsulent  
Anders Jensen Liin - EBD Kolding

## RAPPORTENS GYLDIGHED

Gyldig fra 7. september 2023 til den 7. september 2033

## KLAGEMULIGHEDER

Tror du, der er fejl i rapporten, eller ønsker du at klage over energimærkningen, skal du rette henvendelse til det certificerede energimærkningsfirma, der har udarbejdet mærkningen.

Ejeren af bygningen eller enheden kan klage. Klagen skal være modtaget hos det certificerede energimærkningsfirma, senest:

- 1 år efter energimærkningsrapportens dato, eller
- 1 år efter bygningens overtagedesdag, som er aftalt mellem sælger og køber, hvis bygningen efter indberetningen af energimærkningsrapporten har fået ny ejer - dog senest 6 år efter energimærkningsrapportens datering.

Reglerne om klageadgang står i gældende bekendtgørelse om energimærkning af bygninger. Klik ind på linket og læs mere om, hvordan du indgiver en klage.

[www.ens.dk/ansvarsomraader/energimaerkning-af-bygninger/klagevejledning](http://www.ens.dk/ansvarsomraader/energimaerkning-af-bygninger/klagevejledning)

Det certificerede energimærkningsfirma behandler klagen og bør meddele sin skriftlige afgørelse af klagen inden for 4 uger.

### Adresse

Teglværksgade 25  
6700 Esbjerg

### Energimærkningsnummer

311705909

### Gyldighedsperiode

7. september 2023 - 7. september 2033

### Udarbejdet af

Sweco Danmark A/S - LBF  
CVR-nr.: 48233511

### **DESTRUKTIVE UNDERSØGELSER**

Der er i forbindelse med bygningsgennemgang ikke givet tilladelse til at foretage destruktive undersøgelser. Oplysning om isolering beror derfor på energikonsulentens skøn, tegningsmateriale og byggeskik.

### **BEHANDLING AF OPLYSNINGER**

Energistyrelsen er ansvarlig for behandlingen af oplysninger om bygningen, herunder offentliggørelse af energimærkningsrapporten. Du kan læse mere om reglerne, samt hvordan vi behandler oplysninger på vores hjemmeside.

[www.ens.dk/ansvarsomraader/energimaerkning-af-bygninger/lovgivning-om-energimaerkning](http://www.ens.dk/ansvarsomraader/energimaerkning-af-bygninger/lovgivning-om-energimaerkning)

**Adresse**

Teglværksgade 25  
6700 Esbjerg

**Energimærkningsnummer**

311705909

**Gyldighedsperiode**

7. september 2023 - 7. september 2033

**Udarbejdet af**

Sweco Danmark A/S - LBF  
CVR-nr.: 48233511

Energimærket omfatter Arbejdernes Boligforening, afdeling 35, Teglværksgade 25, 6700 Esbjerg.

Energimærket omfatter følgende bygning:  
Bygning 1: Teglværksgade 25

Bygningen er i tre etager, indrettet med lejligheder på alle etager. Samlet er der 46 boliger i denne bygning. Bygninger indeholder også et mindre vaskeri, fælleslokale, samt fælles teknikrum.

Følgende boliger er besigtiget indvendigt:

- Teglværksgade 25 st. dør 2
- Teglværksgade 25 st. dør 8
- Teglværksgade 25 1.sal. dør 21
- Teglværksgade 25 1.sal. dør 31
- Teglværksgade 25 2.sal. dør 44

Bygningen er opført i 2018 og jævnfør BBR ikke renoveret.

Baggrunden for energimærkningen er besigtigelse af ejendommen, samt gennemgang af udleveret tegningsmateriale. Ved besigtigelsen er konstruktioner og isolering registreret og sammenholdt med tegningsmaterialet.

Energimærket er udført med baggrund i eksisterende tegninger. Tegningerne vurderes at være retvisende for bygningerne. Der er derfor ikke udført destruktive undersøgelser.

Energimærket er udarbejdet efter retningslinjerne for flerfamiliehuse i gældende Håndbog for Energikonsulenter.

Besigtigelse og energimærke er udarbejdet af: Anders Jensen Liin  
Der er udført kvalitetskontrol af: Mia West Jensen  
Internt sagsnummer: 41005905-0201134

### KOMMENTARER TIL BYGNINGSBESKRIVELSEN

Bygning 1:

Det samlede boligareal i BBR-meddelelsen er 2,162 m<sup>2</sup>.  
Det samlede opvarmede areal er opmålt til 2.198 m<sup>2</sup>.

Afvigelse mellem BBR og registreret areal er under .2%, hvilket er en acceptabel afvigelse,

Der regnes med opmålte arealer i energimærket.

#### Adresse

Teglværksgade 25  
6700 Esbjerg

#### Energimærkningsnummer

311705909

#### Gyldighedsperiode

7. september 2023 - 7. september 2033

#### Udarbejdet af

Sweco Danmark A/S - LBF  
CVR-nr.: 48233511

På de følgende sider kan du se en detaljeret beskrivelse af energitilstanden af din bygning, energikonsulentens forslag til energiforbedringer og tilhørende energiløsninger.

Nogle forbedringsforslag er rentable. Det betyder, at du sparer mere på dit energiforbrug inden for energiforbedringens levetid, end energiforbedringen koster at gennemføre.

De rentable forslag fremgår med en investeringspris.

Nogle forbedringsforslag kan med fordel overvejes ved renoveringer, eller hvis der er bygningsdele, der alligevel skal udskiftes. Investeringsprisen til forbedringsforslag ved renovering, er ikke angivet da investeringen vil afhænge af den konkrete renovering, som skal ske i forbindelse med besparelsesforslaget.

## TAG OG LOFT

### FLADT TAG

#### STATUS

Det flade tag er udført af betondæk isoleret med 400 mm isolering. Konstruktions- og isoleringsforhold er konstateret ud fra tegningsmateriale.

## YDERVÆGGE

### HULE YDERVÆGGE

#### STATUS

Ydervæggen er udført som 530 mm hulmur. Bagmuren er ifølge tegningsmaterialet udført i beton og hulrummet er isoleret med 220 mm isolering.

## VINDUER, OVENLYS OG DØRE

### FACADEVINDUER

#### STATUS

Vinduerne er monteret med 3-lags energiruder, energiklasse A.

### YDERDØRE

#### STATUS

Hoveddøre er monteret med 3-lags energiruder.

#### Adresse

Teglværksgade 25  
6700 Esbjerg

#### Energimærkningsnummer

311705909

#### Gyldighedsperiode

7. september 2023 - 7. september 2033

#### Udarbejdet af

Sweco Danmark A/S - LBF  
CVR-nr.: 48233511

## GULVE

### TERRÆNDÆK

**STATUS**

Terrændækket er udført i beton. Gulvet er ifølge tegningsmaterialet isoleret med 350 mm isolering under betonen.

## VENTILATION

### VENTILATION

**STATUS**

Der er monteret et mekanisk ventilationsanlæg, fabrikat Exhausto type 2503930 fra 2017 med balanceret luftskifte, varmegenvinding samt varmevlade via modstrømsveksler. Aggregatet er placeret i teknikrum på 1.sal.

## VARMEANLÆG

### FJERNVARME

**STATUS**

Bygningen opvarmes med fjernvarme. Anlægget er udført med isoleret varmeveksler fabrikat, Danfoss fra 2017 og indirekte centralvarmevand i fordelingsnettet. Veksler er isoleret med 50 mm isolering. Blandesløjfe og varmfordelingspumper er placeret i teknikrum i stueetagen.

### VARMEPUMPER

**STATUS**

Der er ikke varmepumpe i bygningen. Der er ikke stillet forslag til varmepumpe, da ejendommen er tilkoblet fjernvarme, som energi- og samfundsøkonomisk anses for den bedste løsning.

### SOLVARME

**STATUS**

Der er ikke solvarmeanlæg i bygningen. Der er ikke stillet forslag til solvarmeanlæg, da ejendommen er tilkoblet fjernvarme, som energi- og samfundsøkonomisk anses for den bedste løsning.

## VARMEFORDDELING

### VARMEFORDDELING

**STATUS**

Den primære opvarmning af bygningen sker via radiatorer i opvarmede rum. Der er gulvarme i alle badeværelser. Varmefordelingsrør er udført som 2-strengs anlæg.

### VARMEFORDDELINGSPUMPER

**STATUS**

Teknikrum 1.sal - På varmfordelingsanlægget ved opvarmning af ventilations luften er monteret en automatisk modulerende pumpe med en max-effekt på 18 W. Pumpen er af fabrikat Grundfos Alpha2 25-40 180.

Teknikrum - Stueetagen - På varmfordelingsanlægget er monteret en automatisk modulerende pumpe med en max-effekt på 34 W. Pumpen er af fabrikat Grundfos Alpha2 32-80 180.

### AUTOMATIK

**STATUS**

Udenfor fyringssæsonen forudsættes det i beregningen, at varmeanlægget kan afbrydes ved lukning af ventiler og slukning af varmfordelingspumper.

Der er monteret termostatiske reguleringsventiler på radiatorer til regulering af korrekt rumtemperatur og returventiler til gulvvarmen på badeværelserne.

Teknikrum - Kælder - Ved varmeanlægget er monteret Danfoss ECL Comfort 310 automatik med mulighed for udekompecering.

## VARMT BRUGSVAND

### VARMTVANDSRØR

**STATUS**

Brugsvandsrør med cirkulation ført i bygningen er udført som 22 mm rustfri stålør. Rørene er isoleret med 40 mm isolering.

Tilslutningsrør til varmtvandsveksler i er udført som 3/4" stålør. Rørene er isoleret med 30 mm isolering.

## VARMTVANDSPUMPER

### STATUS

Teknikrum - Stueplan - På varmtvandsrør og cirkulationsledning er monteret en automatisk modulerende pumpe med en max-effekt på 18 W. Pumpen er af fabrikat Grundfos Alpha2 25-40 N. Pumpen cirkulerer varmt brugsvand til hele bygningen.

## VARMTVANDSBEHOLDER

### STATUS

Teknikrum - Stueetagen - Varmt brugsvand produceres med veksler og bufferbeholder. Veksler er fra fabrikaten Danfoss og varmtvandsbeholderen er af typen ROBC 200. veksleren og varmtvandsbeholderen forsyner hele bygningen med varmt brugsvand.

## EL

### SOLCELLER

#### STATUS

Der er ikke solcelleanlæg på bygningen. Der er ikke medtaget forslag på installation af solceller, da der ikke er væsentlig el-forbrug på fællesarealer og da omkostningen forbundet med tilkobling af anlægget til de enkelte boliger i afdelingen er betragtelig.

#### Adresse

Teglværksgade 25  
6700 Esbjerg

#### Energimærkningsnummer

311705909

#### Gyldighedsperiode

7. september 2023 - 7. september 2033

#### Udarbejdet af

Sweco Danmark A/S - LBF  
CVR-nr.: 48233511

En bygning består af mange dele, der har betydning for bygningens energibehov. Figuren herunder giver en forklaring af de væsentligste dele på tværs af konstruktioner og installationer.

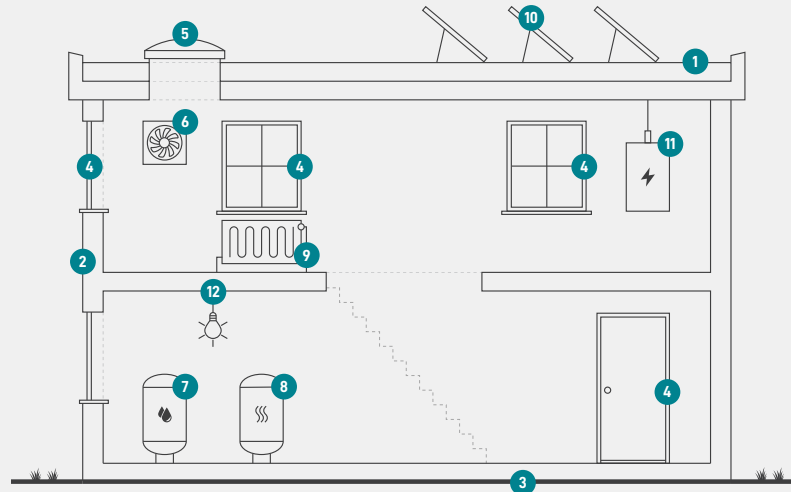

1

### Tag og loft

Bygningens øverste del af klimaskærmen, f.eks. et loftrum, et fladt tag eller et udnyttet tagrum.

2

### Ydervægge

Bygningens vægge ud mod det fri eller mod uopvarmede områder. Væggen kan være hule, massive eller lette ydervægge.

3

### Etageadskillelse og gulv

Bygningens nederste del af klimaskærmen, f.eks. terrændæk, gulv mod krybekælder eller etageadskillelse mod uopvarmet kælder.

4

### Vinduer/døre

Bygningens facadevinduer og yderdøre.

5

### Ovenlys

Bygningens ovenlysvinduer.

6

### Ventilation

Bygningens ventilationsanlæg og ventilationskanaler.

7

### Varmt brugsvand

Bygningens komponenter til varmt brugsvand, bl.a. varmtvandsrør og varmtvandsbeholder.

8

### Varmeanlæg

Bygningens varmeanlæg, f.eks. kedler, fjernvarme, ovne og varmepumper.

9

### Varmefordeling

Bygningens varmfordelingsanlæg, bl.a. varmeanlægget, varmerør og automatik.

10

### Solenergi

Bygningens solenergi, f.eks. solvarme og solceller.

11

### El og teknik

Bygningens driftsrelaterede el og teknik, f.eks. varmfordelingspumper, varmtvandspumper og vindmøller.

12

### Belysning

Bygningens belysning. Kun relevant ved energimærkning af store bygninger, som f.eks. etagebyggeri og erhverv.

#### Adresse

Teglværksgade 25  
6700 Esbjerg

#### Energimærkningsnummer

311705909

#### Gyldighedsperiode

7. september 2023 - 7. september 2033

#### Udarbejdet af

Sweco Danmark A/S - LBF  
CVR-nr.: 48233511

# ENERGIMÆRKE

FOR BYGNINGEN

**Arbejdernes Boligforening, afdeling 35  
Teglværksgade 25  
6700 Esbjerg**

Større bygninger over 600 m<sup>2</sup>, der ofte besøges af offentligheden, er pålagt til enhver tid, at synliggøre energimærkningscertifikatet for brugerne af bygningen.

Energimærkningen er baseret på beregnet forbrug



Energistyrelsen

Gyldig fra den 7. september 2023 til den 7. september 2033  
Energimærkningsnummer: 311705909