

ENERGIMÆRKNINGSRAPPORT

ENERGIMÆRKE OG FORSLAG TIL ENERGIFORBEDRINGER

J.nr.: 2322
Skansebo 14
8940 Randers SV

DIN BYGNING HAR
ENERGIMÆRKE

C

Du betaler hvert år **62.600 kr.**
mere, end du behøver i energjudgifter*

ENERGIKONSULENTENS BEDSTE ANBEFALINGER

- 1 Montage af automatik for central styring**
 Årlig besparelse: 13.200 kr.
 Investering: 36.600 kr.
- 2 Indvendig eller udvendig efterisolering af massive betonydervægge med 150 mm**
 Årlig besparelse: 9.400 kr.
 Investering: 84.000 kr.
- 3 Massive 24 cm ydervægge i radiatornicher isoleres med 200 mm**
 Årlig besparelse: 14.900 kr.
 Investering: 199.800 kr.

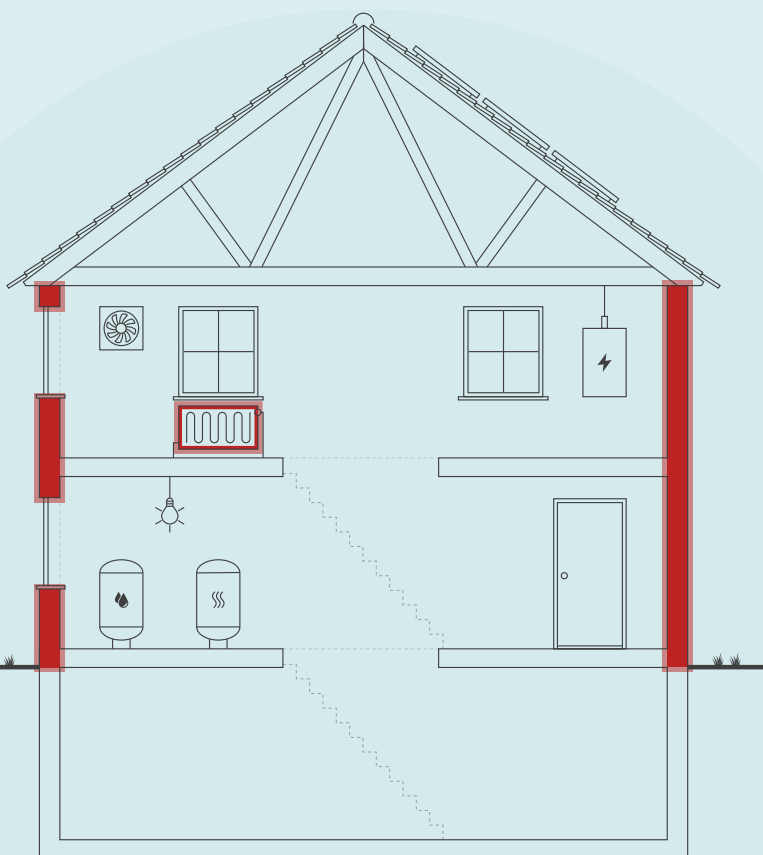

Skitsen illustrerer en generisk bygning, baseret på bygningens karaktertræk. Ikonforklaring kan ses under afsnittet IKONFORKLARING.

BYGNINGENS ENERGIFORBRUG*

	I DAG	EFTER RENTABLE TILTAG	DU SPARER ÅRLIGT
Fjernvarme	221.500 kr.	158.600 kr.	62.900 kr.
El til andet	215.100 kr.	215.400 kr.	-300 kr.
Samlet energjudgift	436.600 kr.	374.000 kr.	62.600 kr.
Samlet CO ₂ -udledning	42,63 ton	35,40 ton	7,23 ton

* Tallene er baseret på en standardiseret brug af bygningen. Se siden: FORMÅLET MED ENERGIMÆRKNINGEN.

FORBEDRING AF ENERGIMÆRKET VED GENNEMFØRSEL AF ALLE RENTABLE FORSLAG:



På denne side får du hjælp til at igangsætte de energiforbedringer, som energikonsulenten har fremhævet. Du kan sammenligne tiltagene på tværs af økonomi, klima og praktiske forhold, ligesom der til hvert forslag er en trinvis guide til at komme i gang med energiforbedringerne.

På de følgende sider i rapporten finder du detaljeret information om energikonsulentens forbedringsforslag.

MONTAGE AF AUTOMATIK FOR CENTRAL STYRING

- 1 Find en håndværker eller anden relevant fagperson som kan hjælpe dig med planlægning og udførelse af din energiforbedring.
- 2 På Spareenergi.dk kan du få inspiration til energiforbedringen om "Automatik til varmeanlæg"
- 3 Læs mere om den konkrete energiforbedring på www.spareenergi.dk/automatik-til-varmeanlaeg
- 4 Indhent et eller flere tilbud på energiforbedringen, udvælg den løsning, der passer dig bedst, og begynd din energiforbedring.



Besparelse
13.200 kr./årligt



CO2-reduktion
1.521 kg./årligt



Investering
36.600 kr.



Renoveringstid
Fra 2 dage til 1 uge

INDVENDIG ELLER UDVENDIG EFTERISOLERING AF MASSIVE BETONYDERVÆGGE MED 150 MM

- 1 Find en håndværker eller anden relevant fagperson som kan hjælpe dig med planlægning og udførelse af din energiforbedring.
- 2 På Spareenergi.dk kan du få inspiration til energiforbedringen om "Isolering af tung ydervæg, indefra"
- 3 Læs mere om den konkrete energiforbedring på www.spareenergi.dk/isolering-af-tung-ydervæg-indefra
- 4 Indhent et eller flere tilbud på energiforbedringen, udvælg den løsning, der passer dig bedst, og begynd din energiforbedring.



Besparelse
9.400 kr./årligt



CO2-reduktion
1.076 kg./årligt



Investering
84.000 kr.



Renoveringstid
Mere end 2 uger

MASSIVE 24 CM YDERVÆGGE I RADIATORNICHER ISOLERES MED 200 MM

- 1 Find en håndværker eller anden relevant fagperson som kan hjælpe dig med planlægning og udførelse af din energiforbedring.
- 2 På Spareenergi.dk kan du få inspiration til energiforbedringen om "Isolering af tung ydervæg, indefra"
- 3 Læs mere om den konkrete energiforbedring på www.spareenergi.dk/isolering-af-tung-ydervæg-indefra
- 4 Indhent et eller flere tilbud på energiforbedringen, udvælg den løsning, der passer dig bedst, og begynd din energiforbedring.



Besparelse
14.900 kr./årligt



CO2-reduktion
1.719 kg./årligt



Investering
199.800 kr.



Renoveringstid
Mere end 2 uger

RÅD OM FINANSIERING

Der eksisterer flere offentlige tilskudspuljer, hvorfra det er muligt at ansøge om tilskud til energirenoveringer. Hold dig opdateret om eksisterende tilskudspuljer på www.spareenergi.dk.

Flere banker tilbyder klima- og energieffektiviseringslån med lav rente. Ring til din bank og hør, hvad de kan tilbyde.

HJÆLP TIL GENNEMFØRELSE AF ENERGIBESPARELSER

Energikonsulenten kan fortælle dig, hvilke forudsætninger der ligger til grund for de enkelte forbedringsforslag.

På spareenergi.dk kan du læse mere om energirenoveringer og finde inspiration og hjælp til at igangsætte en energirenovering. Find f.eks. Bygningsguiden, hvor vi har samlet viden om de mest almindelige hustyper i Danmark – så du kan få overblik over, hvordan man opnår en bedre bolig, der både er energieffektiv, har et godt indeklima og er tidssvarende.

Adresse

Skansebo 14
8940 Randers SV

Energimærkningsnummer

311708729

Gyldighedsperiode

19. september 2023 - 19. september 2033

Udarbejdet af

Lemvig Arkitektkontor Aps
CVR-nr.: 41315733

På denne side kan du sammenligne økonomi og klimaeffekt for alle rapportens forbedringsforslag.

SIDE 3 - BILAG

RENTABLE RENOVERINGSFORSLAG			
RENOVERINGSFORSLAG	ÅRLIG BESPARELSE*	INVESTERING	REDUKTION I ÅRLIGT UDLEDT CO ₂
MASSIVE YDERVÆGGE Indvendig eller udvendig efterisolering af massive betonydervægge med 150 mm	9.400 kr.	84.000 kr.	1.076 kg CO ₂
MASSIVE YDERVÆGGE Massive 24 cm ydervægge i radiatornicher isoleres med 200 mm	14.900 kr.	199.800 kr.	1.719 kg CO ₂
MASSIVE YDERVÆGGE Massive 36 cm ydervægge isoleres med 100 mm	21.000 kr.	645.000 kr.	2.419 kg CO ₂
ETAGEADSKILLELSE Isolering af dårlig isoleret gulv mod uopvarmet kælder med 150 mm isolering	9.700 kr.	290.000 kr.	1.116 kg CO ₂
AUTOMATIK Montage af automatik for central styring	13.200 kr.	36.600 kr.	1.521 kg CO ₂
ANDRE FORSLAG DER KAN VÆRE RENTABLE, HVIS DE UDFØRES SAMMEN MED ANDRE RENOVERINGER			
FACAEVINDUER Udskiftning af vinduer med termoruder til 3-lags energirude, energiklasse B.	15.900 kr.		1.830 kg CO ₂
VARMTVANDSPUMPER Montage af ny on/off-styret cirkulationspumpe, som Alpha 2, 20-40N, 22 W	500 kr.		48 kg CO ₂

* Tallene er baseret på en standardiseret brug af bygningen. Se siden: FORMÅLET MED ENERGIMÆRKNINGEN.

FORMÅLET MED ENERGIMÆRKNINGEN

Energimærkning af bygninger har to formål: Mærkningen synliggør bygningens beregnede energibehov og er derfor en form for varedeklaration, når en bygning sælges eller udlejes. På baggrund af det beregnede energibehov tildeles boligen en karakter på energimærkningskalaen fra A2020 til G.

Rapporten giver et overblik over de energimæssige forbedringer af bygningen, som er rentable at gennemføre eller kan være rentable, hvis de udføres sammen med andre renoveringer. Rapporten beskriver hvad forbedringerne går ud på, hvad de koster at gennemføre, hvor meget energi og CO2 man sparer, og hvor stor besparelse der kan opnås på el- og varmeregninger ud fra det beregnede energibehov.

DERFOR SKAL DU GENNEMFØRE ENERGIFORBEDRINGER:



BEDRE INDEKLIMA

Energiforbedringer kan have en positiv betydning for indeklimaet.



VARMERE OVERFLADER

Bygningen bliver bedre til at holde på varmen, så det er muligt at udnytte flere områder i bygningen, der før var for kolde.



ØGET KOMFORT

Det bliver nemmere at opretholde den rette temperatur i bygning, så den bliver rarere at være i.



MINDRE TRÆK

Bygningen bliver tættere, så det ikke længere trækker fra de steder, hvor brugerne før var generet af kulde og træk.

Det beregnede energibehov er en ret præcis indikator for bygningens energimæssige kvalitet – i modsætning til det faktiske forbrug, som naturligvis er stærkt afhængigt både af vejret og af de vaner, som bygningens brugere har. Nogle sparer på varmen, mens andre fyrer for åbne vinduer eller bruger store mængder varmt vand.

For at kunne sammenligne bygningers energimæssige kvalitet, beregnes bygningens beregnede energibehov ud fra en række standardantagelser for vej, familiestørrelse, indendørstemperatur, adfærd m.v. Nedenfor ses de mest centrale antagelser for det beregnede energibehov.

FIRE ÅRSAGER TIL AT BYGNINGENS FAKTISKE VARMEREGNING KAN AFVIGE FRA DET BEREGNEDNE ENERGIBEHOV I RAPPORTEN:



BRUG AF BYGNINGEN

Der antages en gennemsnitlig anvendelse af bygningen ift. brugere, drift og apparater. Det faktiske varmeforbrug kan afvige, hvis bygningen har et andet brugsmønster.



INDENDØRSTEMPERATUR

Der antages en konstant opvarmning af bygningen til 20°C. Den faktiske varmeregning kan afvige hvis brugerne ønsker en højere eller lavere temperatur.



VARMTVANDSFORBRUG

Der antages et gennemsnitligt forbrug af varmt vand relativt til bygningens størrelse. Den faktiske varmeregning kan afvige, hvis brugerne bruger mere eller mindre varmt vand.



VEJRFORHOLD

Der antages gennemsnitlige vejrforhold. Den faktiske varmeregning kan afvige, hvis vinteren er særlig varm eller kold.

Adresse

Skansebo 14
8940 Randers SV

Energimærkningsnummer

311708729

Gyldighedsperiode

19. september 2023 - 19. september 2033

Udarbejdet af

Lemvig Arkitektkontor Aps
CVR-nr.: 41315733



BYGNINGSBESKRIVELSE / Skansebo 14, 8940 Randers SV

ADRESSE

Skansebo 14, 8940 Randers SV

BYGNINGENS ANVENDELSE I FØLGE BBR

Etagebolig-bygning, flerfamiliehus eller to-familiehus (140)

KOMMUNE NR. 730	BFE NR. 4102307	BYGNINGS NR. 1	BOLIGAREAL I BBR 3371 m ²	ERHVERVSAREAL I BBR 0 m ²
OPFØRELSESÅR 1961	OPVARMET BYGNINGSAREAL 3371 m ²	HERAF TAGETAGE OPVARMET 0 m ²	HERAF KÆLDERETAGE OPVARMET 0 m ²	UOPVARMET KÆLDERETAGE 728 m ²
ÅR FOR VÆSENTLIG RENOVERING Ikke angivet	VARMEFORSYNING Fjernvarme	SUPPLERENDE VARME Ingen		



ENERGIMÆRKE



ENERGIMÆRKE EFTER RENTABLE BESPARELSFORSLAG



ENERGIMÆRKE EFTER ALLE BESPARELSFORSLAG

BYGNINGENS BEREGNEDE ENERGIBEHOV

Opvarmning

FORSYNINGSFØRM Fjernvarme	VARMEBEHOV I kWh 329.830	OMREGNET TIL ENERGIENHED FOR FORSYNINGSFØRM 329,83 MWh fjernvarme
------------------------------	-----------------------------	--

Andre energibehov

EL TIL ANDET*	kWh
El til bygningsdrift	438
El til forbrug	107.112

*El til bygningsdrift er det elforbrug, der i beregningen går til installationer, f.eks. varmfordelingspumper, ventilation mv. El til forbrug dækker over et standardiseret, gennemsnitligt elforbrug til f.eks. hvidevarer, tv mv. El til forbrug påvirker ikke energimærkekarakteren, men den varme der afgives fra elforbrugende udstyr reducerer bygningens beregnede varmebehov.

Adresse

Skansebo 14
8940 Randers SV

Energimærkningsnummer

311708729

Gyldighedsperiode

19. september 2023 - 19. september 2033

Udarbejdet af

Lemvig Arkitektkontor Aps
CVR-nr.: 41315733

ANVENDTE ENERGIPRISER INKL. AFGIFTER VED BEREGNING AF BESPARELSER

Anvendte energipriser ved beregning af energibesparelserne i denne rapport:

Fjernvarme
563 kr. pr. MWh
Fast afgift: 35.703 kr. pr. år

Elektricitet til andet end opvarmning
2,00 kr. pr. kWh

Afhængig af elleverandør vil den anvendte elpris kunne variere.

Alle anvendte priser er inkl. moms, medmindre andet er angivet.

OPLYST FORBRUG INKL. MOMS OG AFGIFTER

Denne rapport indeholder oplysninger omkring det faktiske forbrug, som energikonsulenten har indhentet ved udførelsen af energimærket. Oplysningerne om det faktiske forbrug kan ses under afsnittet OPLYST ENERGIFORBRUG.

FORBEHOLD FOR PRISER PÅ INVESTERING I ENERGIBESPARELSE

Energimærkets besparelsesforslag er baseret på energikonsulentens erfaring og vurdering. Før energibesparelsesforslagene iværksættes, bør der altid indhentes tilbud fra flere leverandører, da de angivne priser alene skal betragtes som vejledende. Desuden bør det undersøges om energiforbedringen kræver myndighedsgodkendelse.

Årligt abonnement for salg af el bør undersøges nærmere, da dette varierer meget på det frie el marked.

For en konkret vurdering af ejendommens isoleringsmæssige tilstand, skal der udføres destruktive indgreb i klimaskærmen.

DESTRUKTIVE UNDERSØGELSER

Der er i forbindelse med bygningsgennemgang ikke givet tilladelse til at foretage destruktive undersøgelser. Oplysning om isolering beror derfor på energikonsulentens skøn, tegningsmateriale og byggeskik.

FIRMA

Firmanummer: 600568
CVR-nummer: 41315733

Lemvig Arkitektkontor Aps
Industrivej 53
7620 Lemvig

cp@lemvig-arkitektkontor.dk
tlf. 96630599

Ved energikonsulent
Frants Thaning

RAPPORTENS GYLDIGHED

Gyldig fra 19. september 2023 til den 19. september 2033

KLAGEMULIGHEDER

Tror du, der er fejl i rapporten, eller ønsker du at klage over energimærkningen, skal du rette henvendelse til det certificerede energimærkningsfirma, der har udarbejdet mærkningen.

Ejeren af bygningen eller enheden kan klage. Klagen skal være modtaget hos det certificerede energimærkningsfirma, senest:

- 1 år efter energimærkningsrapportens dato, eller
- 1 år efter bygningens overtagelsesdag, som er aftalt mellem sælger og køber, hvis bygningen efter indberetningen af energimærkningsrapporten har fået ny ejer - dog senest 6 år efter energimærkningsrapportens datering.

Reglerne om klageadgang står i gældende bekendtgørelse om energimærkning af bygninger. Klik ind på linket og læs mere om, hvordan du indgiver en klage.

www.ens.dk/ansvarsomraader/energimaerkning-af-bygninger/klagevejledning

Det certificerede energimærkningsfirma behandler klagen og bør meddele sin skriftlige afgørelse af klagen inden for 4 uger.

BEHANDLING AF OPLYSNINGER

Energistyrelsen er ansvarlig for behandlingen af oplysninger om bygningen, herunder offentliggørelse af energimærkningsrapporten. Du kan læse mere om reglerne, samt hvordan vi behandler oplysninger på vores hjemmeside.

www.ens.dk/ansvarsomraader/energimaerkning-af-bygninger/lovgivning-om-energimaerkning

Energimærkningen omfatter 4-5 etagers ejendom med 56 lejemål, beliggende på Skansebo 14-20, 8940 Randers SV. Kælderen er uopvarmet.

Ejendommen er energimærket efter besigtigelse, kontrolopmåling samt foreliggende tegninger og eventuelle oplysninger fra ejer.

Konstruktioner, der ikke var mulige at kontrollere, er skønnet ud fra erfaringer og under hensyntagen til enten opførelsesår eller renoveringstidspunkt.

Af energimærkerapporten fremgår der forslag til forbedringer, der har en tilbagebetalingstid på mere end 10 år. Selvom forslagene har en længere tilbagebetalingstid, bør det overvejes at udføre disse, da f.eks. efterisolering og vinduesudskiftninger vil forbedre komforten, idet de indvendige overflader bliver varmere, og oplevelsen af træk fra kolde overflader derved reduceres.

Desuden vil de stadig stigende energipriser være en motiverende faktor for at forbedre husets energiforbrug og i købers bevidsthed fylder energiforbrug og udgifter til opvarmning stadig mere, hvilket derfor kunne være et godt salgsargument.

De angivne tilbagebetalingstider er beregnet som simpel tilbagebetalingstid, uden hensyn til renteudgifter og andre låneomkostninger.

Den samlede besparelse ved at gennemføre flere forslag er ikke nødvendigvis summen af besparelserne ved de enkelte forslag.

Dette er f.eks. ikke tilfældet hvis man både får en mere effektiv varmekilde og en bedre isolering.

KOMMENTARER TIL BYGNINGSBESKRIVELSEN

Det registrerede areal svarer fint overens med oplysningerne i BBR-ejeroplysningsskemaet/www.ois.dk

Adresse

Skansebo 14
8940 Randers SV

Energimærkningsnummer

311708729

Gyldighedsperiode

19. september 2023 - 19. september 2033

Udarbejdet af

Lemvig Arkitektkontor Aps
CVR-nr.: 41315733

På de følgende sider kan du se en detaljeret beskrivelse af energitilstanden af din bygning, energikonsulentens forslag til energiforbedringer og tilhørende energiløsninger.

Nogle forbedringsforslag er rentable. Det betyder, at du sparer mere på dit energiforbrug inden for energiforbedringens levetid, end energiforbedringen koster at gennemføre.

De rentable forslag fremgår med en investeringspris.

Nogle forbedringsforslag kan med fordel overvejes ved renoveringer, eller hvis der er bygningsdele, der alligevel skal udskiftes. Investeringsprisen til forbedringsforslag ved renovering, er ikke angivet da investeringen vil afhænge af den konkrete renovering, som skal ske i forbindelse med besparelsesforslaget.

TAG OG LOFT

LOFTRUM

STATUS

Loftsrum er isoleret med 350 mm indblæst granulat.

YDERVÆGGE

HULE YDERVÆGGE

STATUS

Ydervægge er udført som 35 cm hulmur. Vægge består udvendigt og indvendigt af tegl. Hulrummet er isoleret ved opførelsen. Konstruktions- og isoleringsforhold er baseret på ejers oplysninger.

MASSIVE YDERVÆGGE

STATUS

Ydervægge ved altanernes radiatornicher består af 10 cm massiv betonvæg. Konstruktionstykkelse er målt ved dør. Isoleringsforholdet er skønnet ud fra dette. Dog skal det bemærkes at nogle af nicherne er isoleret i nogle af lejlighederne.

Ydervægge i radiatornicher består af 24 cm massiv teglvæg. Konstruktions- og isoleringsforhold er konstateret ud fra tegningsmateriale. Dog er nicherne isoleret i nogle af lejlighederne.

Ydervægge består af 36 cm massiv teglvæg. Konstruktions- og isoleringsforhold er konstateret ud fra tegningsmateriale.

RENOVERINGSFORSLAG

Indvendig efterisolering med 150 mm isolering på massive betonydervægge i altanernes radiatornicher. Arbejdet udføres iht. gældende regler på området, hvad angår materialekrav samt placering og udførelse af dampspærre. I forbindelse med arbejdet, skal der udføres nye lysninger og bundstykker ved vinduer, og tekniske installationer føres med ud i ny væg. Det bør i øvrigt undersøges om isoleringsarbejdet kan medføre dannelse af skimmelsvampe bag isoleringen.

ÅRLIG BESPARELSE

9.400 kr.

INVESTERING

84.000 kr.

Adresse

Skansebo 14
8940 Randers SV

Energimærkningsnummer

311708729

Gyldighedsperiode

19. september 2023 - 19. september 2033

Udarbejdet af

Lemvig Arkitektkontor Aps
CVR-nr.: 41315733

RENOVERINGSFORSLAG	ÅRLIG BESPARELSE	INVESTERING
Montering af ny indv. isoleringsvæg på massive mure i radiatornicher til i alt 200 mm isolering,.	14.900 kr.	199.800 kr.
<p>RENOVERINGSFORSLAG</p> <p>Montering af ny indv. isoleringsvæg på massive mure til i alt 100 mm isolering, effektiv dampspærre og afsluttet med godkendt beklædning. Der udføres nye lysninger og bundstykke ved vinduer, og tekniske installationer føres med ud i ny væg.</p> <p>Der er foreslået efterisolering af massive ydervægge med i alt 100 mm mineraluld indvendig. Denne konstruktion opfylder ikke bygningsreglementets krav, men yderligere isolering skønnes at optage uforholdsmæssig meget plads.</p>	21.000 kr.	645.000 kr.

VINDUER, OVENLYS OG DØRE

FACADEVINDUER

STATUS

Vinduer monteret med 2-lags termorude med kold kant.

Vinduer monteret med 2-lags energirude med kold kant, energiklasse D.

RENOVERINGSFORSLAG	ÅRLIG BESPARELSE	INVESTERING
Vinduerne med termoruder udskiftes til nye med 3-lags energiruder, energiklasse B.	15.900 kr.	

YDERDØRE

STATUS

Terrassedøre med sideparti monteret med 2-lags energirude.

Yderdør med flere vinduesfag, monteret med trelags energiruder.

GULVE

ETAGEADSKILLELSE

STATUS

Gulv mod uopvarmet kælder, beton med trægulv er isoleret med 30 mm Konstruktions- og isoleringsforhold er konstateret ud fra tegningsmateriale.

RENOVERINGSFORSLAG	ÅRLIG BESPARELSE	INVESTERING
	9.700 kr.	290.000 kr.

Adresse

Skansebo 14
8940 Randers SV

Energimærkningsnummer

311708729

Gyldighedsperiode

19. september 2023 - 19. september 2033

Udarbejdet af

Lemvig Arkitektkontor Aps
CVR-nr.: 41315733

Isolering af dårlig isoleret isoleret gulv mod uopvarmet kælder med 150 mm isolering. Montering af nedhængt loft i kælder på underside af etageadskillelse af beton og træ. Der udføres effektiv dampspærre og afsluttes med godkendt beklædning. Det er vigtigt at have fokus på at rumhøjden ikke gøres lavere end bygningsreglementets krav herfor. Efter isoleringen af etageadskillelsen vil temperaturen i kælderen blive lavere. Herved øges risikoen for fugtproblemer, hvis der ikke ventileres. Det anbefales at etablere udeluftventiler i alle rum, og husejeren bør instrueres i korrekt udluftning af kælderen så fugt mv. undgås.

VENTILATION

VENTILATION

STATUS

Der er naturlig ventilation i hele bygningen. Bygningen er normal tæt, da konstruktionssamlinger og fuger ved vindues- og døråbninger, samt tætningslister i vinduer og udvendige døre fremstår intakte.

VARMEANLÆG

FJERNVARME

STATUS

Bygningen opvarmes med fjernvarme. Anlægget er udført som direkte fjernvarmeanlæg, med fjernvarmevand i fordelingsnettet.

VARMEPUMPER

STATUS

Der er ikke stillet forslag til varmepumpe, da dette, med bygningens eksisterende varmeanlæg og den dertilhørende energipris, ikke vil kunne medføre et fornuftigt og rentabelt forslag.

SOLVARME

STATUS

Der er ikke stillet forslag til solvarmeanlæg, da dette, med bygningens eksisterende varmeanlæg og den dertilhørende energipris, ikke vil kunne medføre et fornuftigt og rentabelt forslag.

VARMEFORDDELING

VARMERØR

STATUS

Varmefordelingsrør er udført som 1" stålør. Rørene er isoleret med 35 mm isolering.

VARMEFORDDELINGSPUMPER

STATUS

Der er ingen varmfedelingspumpe i bygningen.

AUTOMATIK

STATUS

Der er monteret termostatiske reguleringsventiler på radiatorer til regulering af korrekt rumtemperatur.

Der er ikke monteret regulering af varmeanlæg ved central styring.

RENOVERINGSFORSLAG

Der monteres automatik for central styring til regulering af varmeanlægget

Montering af ny varmfedelingspumpe. Det vurderes at den eksisterende pumpe kan udskiftes til en ny pumpe med lavere effekt, som denne af fabrikat Grundfos, type Magna 3.

ÅRLIG BESPARELSE

13.200 kr.

INVESTERING

36.600 kr.

VARMT BRUGSVAND

VARMT BRUGSVAND

STATUS

I beregningen er der indregnet et varmtvandsforbrug på 250 liter pr. m² opvarmet etageareal pr. år.

VARMTVANDSRØR

STATUS

Tilslutningsrør til varmtvandsbeholder er udført som 1" stålør. Rørene er isoleret med 35 mm isolering.

Brugsvandsrør og cirkulationsledning er udført som 1" stålør. Rørene er isoleret med 35 mm isolering.

VARMTVANDSPUMPER

STATUS

På varmtvandsrør og cirkulationsledning er monteret en gammel pumpe uden trinregulering, med en max-effekt på 50 W. Pumpen er af fabrikat Grundfos UP 20-07 N 150.

RENOVERINGSFORSLAG

Der foreslåes montage af ny on/off-styret pumpe til cirkulation af det varme brugsvand. Det vurderes at den eksisterende pumpe kan udskiftes til en ny pumpe med lavere effekt, som denne af fabrikat Grundfos, type Alpha 2, 22 W

ÅRLIG BESPARELSE

500 kr.

INVESTERING

VARMTVANDSBEHOLDER

STATUS

Varmt brugsvand produceres via gennemstrømningsvandvarmer.

EL

BELYSNING

STATUS

Belysning i trappeopgangen består af LED spotbelysning. Manuel styring via tænd/sluk kontakt.

Adresse

Skansebo 14
8940 Randers SV

Energimærkningsnummer

311708729

Gyldighedsperiode

19. september 2023 - 19. september 2033

Udarbejdet af

Lemvig Arkitektkontor Aps
CVR-nr.: 41315733

ADRESSE

Skansebo 14, 8940 Randers SV

KOM-, EJD- OG BYGNINGSNR

730-17391-1

BFE NR

4102307

OPLYST FORBRUG INKL. MOMS OG AFGIFTER

Herunder vises det oplyste forbrug for afregningsperioderne.

Fjernvarme

Varmeudgifter	243.072 kr. i afregningsperioden
Fast afgift	58.236 kr. pr. år
Varmeforbrug	320,00 MWh fjernvarme
Aflæst periode	4. januar 2015 - 31. december 2015

OPLYST FORBRUG OMREGNET TIL NORMALÅRS FORBRUG

Herunder vises det oplyste forbrug omregnet til et normalt gennemsnitsår. Det er normalårets forbrug, der kan sammenlignes med det beregnede forbrug.

Varmeudgifter	251.932 pr. år
Fast afgift	58.236 pr. år
Varmeudgift i alt	310.168 pr. år
Varmeforbrug	331,66 MWh fjernvarme
CO2 udledning	21,56 ton CO2 pr. år

Adresse

Skansebo 14
8940 Randers SV

Energimærkningsnummer

311708729

Gyldighedsperiode

19. september 2023 - 19. september 2033

Udarbejdet af

Lemvig Arkitektkontor Aps
CVR-nr.: 41315733

En bygning består af mange dele, der har betydning for bygningens energibehov. Figuren herunder giver en forklaring af de væsentligste dele på tværs af konstruktioner og installationer.

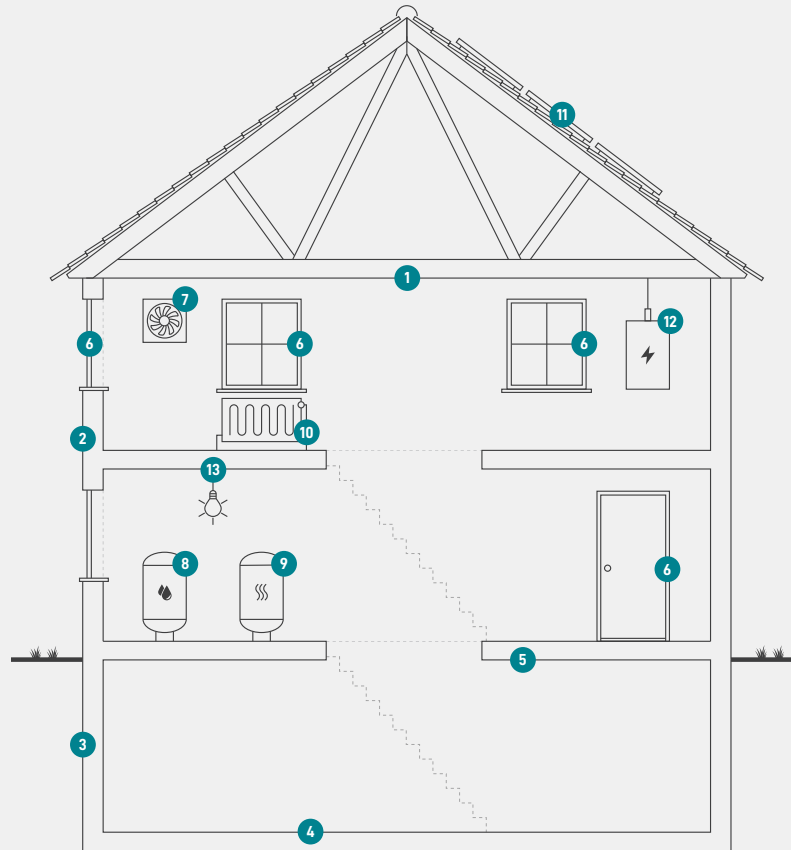

1
Tag og loft
Bygningens øverste del af klimaskærmen, f.eks. et loftrum, et fladt tag eller et udnyttet tagrum.

2
Ydervægge
Bygningens vægge ud mod det fri eller mod uopvarmede områder. Væggen kan være hule, massive eller lette ydervægge.

3
Kælderydervægge
Bygningens kælderydervægge, som vender mod jorden.

4
Kældergulv
Bygningens nederste del af klimaskærmen i bygninger med opvarmet kælder.

5
Etageadskillelse og gulv
Bygningens nederste del af klimaskærmen, f.eks. terrændæk, gulv mod krybekælder eller etageadskillelse mod opvarmet kælder.

6
Vinduer/døre
Bygningens facadevinduer og yderdøre.

7
Ventilation
Bygningens ventilationsanlæg og ventilationskanaler.

8
Varmt brugsvand
Bygningens komponenter til varmt brugsvand, bl.a. varmtvandsrør og varmtvandsbeholder.

9
Varmeanlæg
Bygningens varmeanlæg, f.eks. kedler, fjernvarme, ovne og varmepumper.

10
Varmefordeling
Bygningens varmfordelingsanlæg, bl.a. varmeanlægget, varmerør og automatik.

11
Varmeanlæg
Bygningens varmeanlæg, f.eks. kedler, fjernvarme, ovne og varmepumper.

12
El og teknik
Bygningens driftsrelaterede el og teknik, f.eks. varmfordelingspumper, varmtvandspumper og vindmøller.

13
Solenergi
Bygningens solenergi, f.eks. solvarme og solceller.

ENERGIMÆRKE

FOR BYGNINGEN

J.nr.: 2322
Skansebo 14
8940 Randers SV

Større bygninger over 600 m², der ofte besøges af offentligheden, er pålagt til enhver tid, at synliggøre energimærkningscertifikatet for brugerne af bygningen.

Energimærkningen er baseret på beregnet forbrug



Energistyrelsen

Gyldig fra den 19. september 2023 til den 19. september 2033
Energimærkningsnummer: 311708729