

ENERGIMÆRKNINGSRAPPORT

ENERGIMÆRKE OG FORSLAG TIL ENERGIFORBEDRINGER

Peder Skrams Gade 26 & 26A-B med BBR-hovedadresse:
Peder Skrams Gade 26
1054 København K

DIN BYGNING HAR
ENERGIMÆRKE

C

Du betaler hvert år **21.100 kr.**
mere, end du behøver i energjudgifter*

ENERGIKONSULENTENS BEDSTE ANBEFALINGER

1 Loft: Efterisolering af varmerør og rør for varmt brugsvand.

Årlig besparelse: 5.200 kr.
Investering: 50.000 kr.

2 Isolering af uisoleret gulv mod uopvarmet kælder med 100 mm isolering.

Årlig besparelse: 3.600 kr.
Investering: 90.000 kr.

3 Udvendig efterisolering af gavl med 150 mm PIR isolering.

Årlig besparelse: 9.200 kr.
Investering: 350.000 kr.

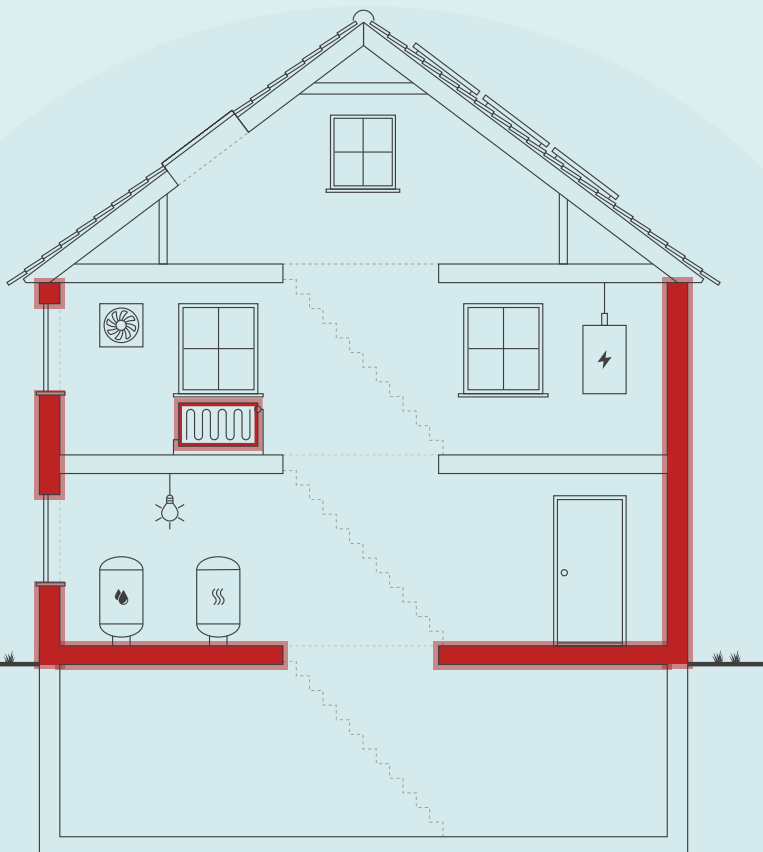

Skitsen illustrerer en generisk bygning, baseret på bygningens karaktertræk. Ikonforklaring kan ses under afsnittet IKONFORKLARING.

BYGNINGENS ENERGIFORBRUG*

	I DAG	EFTER RENTABLE TILTAG	DU SPARER ÅRLIGT
Fjernvarme	261.500 kr.	240.600 kr.	20.900 kr.
El til andet	223.600 kr.	223.400 kr.	200 kr.
Samlet energjudgift	485.100 kr.	464.000 kr.	21.100 kr.
Samlet CO2-udledning	35,84 ton	34,00 ton	1,84 ton

* Tallene er baseret på en standardiseret brug af bygningen. Se siden: FORMÅLET MED ENERGIMÆRKNINGEN.

FORBEDRING AF ENERGIMÆRKET VED GENNEMFØRELSE AF ALLE RENTABLE FORSLAG:



På denne side får du hjælp til at igangsætte de energiforbedringer, som energikonsulenten har fremhævet. Du kan sammenligne tiltagene på tværs af økonomi, klima og praktiske forhold, ligesom der til hvert forslag er en trinvis guide til at komme i gang med energiforbedringerne.

På de følgende sider i rapporten finder du detaljeret information om energikonsulentens forbedringsforslag.

LOFT: EFTERISOLERING AF VARMERØR OG RØR FOR VARMT BRUGSVAND.

- 1 Find en håndværker eller anden relevant fagperson som kan hjælpe dig med planlægning og udførelse af din energiforbedring.
- 2 På Spareenergi.dk kan du få inspiration til energiforbedringen om "Isolering af varmerør"
- 3 Læs mere om den konkrete energiforbedring på www.spareenergi.dk/isolering-af-varmeroer
- 4 Indhent et eller flere tilbud på energiforbedringen, udvælg den løsning, der passer dig bedst, og begynd din energiforbedring.



Besparelse
5.200 kr./årligt



CO2-reduktion
449 kg./årligt



Investering
50.000 kr.



Renoveringstid
Fra 1 uge til 2 uger

ISOLERING AF UISOLERET GULV MOD UOPVARMET KÆLDER MED 100 MM ISOLERING.

- 1 Find en håndværker eller anden relevant fagperson som kan hjælpe dig med planlægning og udførelse af din energiforbedring.
- 2 På Spareenergi.dk kan du få inspiration til energiforbedringen om "Isolering af gulv over uopvarmet kælder"
- 3 Læs mere om den konkrete energiforbedring på www.spareenergi.dk/isolering-af-gulv-over-uopvarmet-kaelder
- 4 Indhent et eller flere tilbud på energiforbedringen, udvælg den løsning, der passer dig bedst, og begynd din energiforbedring.



Besparelse
3.600 kr./årligt



CO2-reduktion
310 kg./årligt



Investering
90.000 kr.



Renoveringstid
Fra 1 uge til 2 uger

UDVENDIG EFTERISOLERING AF GAVL MED 150 MM PIR ISOLERING.

- 1 Find en håndværker eller anden relevant fagperson som kan hjælpe dig med planlægning og udførelse af din energiforbedring.
- 2 På Spareenergi.dk kan du få inspiration til energiforbedringen om "Isolering af tung ydervæg, udefra"
- 3 Læs mere om den konkrete energiforbedring på www.spareenergi.dk/isolering-af-tung-ydervaeg-udefra
- 4 Indhent et eller flere tilbud på energiforbedringen, udvælg den løsning, der passer dig bedst, og begynd din energiforbedring.



Besparelse
9.200 kr./årligt



CO2-reduktion
801 kg./årligt



Investering
350.000 kr.



Renoveringstid
Mere end 2 uger

RÅD OM FINANSIERING

Der eksisterer flere offentlige tilskudspuljer, hvorfra det er muligt at ansøge om tilskud til energirenoveringer. Hold dig opdateret om eksisterende tilskudspuljer på www.spareenergi.dk.

Flere banker tilbyder klima- og energieffektiviseringslån med lav rente. Ring til din bank og hør, hvad de kan tilbyde.

HJÆLP TIL GENNEMFØRELSE AF ENERGIBESPARELSER

Energikonsulenten kan fortælle dig, hvilke forudsætninger der ligger til grund for de enkelte forbedringsforslag.

På spareenergi.dk kan du læse mere om energirenoveringer og finde inspiration og hjælp til at igangsætte en energirenovering. Find f.eks. Bygningsguiden, hvor vi har samlet viden om de mest almindelige hustyper i Danmark – så du kan få overblik over, hvordan man opnår en bedre bolig, der både er energieffektiv, har et godt indeklima og er tidssvarende.

Adresse

Peder Skrams Gade 26
1054 København K

Energimærkningsnummer

311746008

Gyldighedsperiode

18. marts 2024 - 18. marts 2034

Udarbejdet af

Topdahl Energirådgivere ApS
CVR-nr.: 37892696

På denne side kan du sammenligne økonomi og klimaeffekt for alle rapportens forbedringsforslag.

SIDE 3 - BILAG

RENTABLE RENOVERINGSFORSLAG			
RENOVERINGSFORSLAG	ÅRLIG BESPARELSE*	INVESTERING	REDUKTION I ÅRLIGT UDLEDT CO ₂
MASSIVE YDERVÆGGE Udvendig efterisolering af gavl med 150 mm PIR isolering.	9.200 kr.	350.000 kr.	801 kg CO ₂
ETAGEADSKILLELSE Isolering af uisoleret gulv mod uopvarmet kælder med 100 mm isolering.	3.600 kr.	90.000 kr.	310 kg CO ₂
VARMERØR Varmecentralen: Isolering af uisolerede rør samt isolering af uisolerede flanger med aftagelige isoleringspuder.	3.300 kr.	7.000 kr.	288 kg CO ₂
VARMERØR Loft: Efterisolering af varmerør og rør for varmt brugsvand.	5.200 kr.	50.000 kr.	449 kg CO ₂
ANDRE FORSLAG DER KAN VÆRE RENTABLE, HVIS DE UDFØRES SAMMEN MED ANDRE RENOVERINGER			
FLADT TAG Efterisolering kvisttage og kvistflunker så den samlede isolering udgør 300 mm.	3.100 kr.		271 kg CO ₂
FLADT TAG Nr. 26: Efterisolering af fladt tag med 200 mm isolering, så den samlede isolering udgør 300 mm.	2.800 kr.		244 kg CO ₂
FACADEVINDUER Opvarmet kælder: Udskiftning af vinduer og yderdøre med dels 1 lag glas og dels ældre termoruder til typer med 3 lags lavenergiruder, energiklasse A.	1.400 kr.		122 kg CO ₂
YDERDØRE Udskiftning af yderdøre på hovedtrapper til typer med 3 lags lavenergiruder, energiklasse A.	2.000 kr.		173 kg CO ₂
YDERDØRE Udskiftning af yderdøre på køkkentrapper til isolerede døre.	500 kr.		38 kg CO ₂
KÆLDERGULV Opvarmet kælder: Ophugning af kældergulv og støbning af nyt med 150 mm mineraluld eller polystyrenplader.	1.300 kr.		110 kg CO ₂

* Tallene er baseret på en standardiseret brug af bygningen. Se siden: FORMÅLET MED ENERGIMÆRKNINGEN.

Adresse

Peder Skrams Gade 26
1054 København K

Energimærkningsnummer

311746008

Gyldighedsperiode

18. marts 2024 - 18. marts 2034

Udarbejdet af

Topdahl Energirådgivere ApS
CVR-nr.: 37892696

FORMÅLET MED ENERGIMÆRKNINGEN

Energimærkning af bygninger har to formål: Mærkningen synliggør bygningens beregnede energibehov og er derfor en form for varedeklaration, når en bygning sælges eller udlejes. På baggrund af det beregnede energibehov tildeles boligen en karakter på energimærkningskalaen fra A2020 til G.

Rapporten giver et overblik over de energimæssige forbedringer af bygningen, som er rentable at gennemføre eller kan være rentable, hvis de udføres sammen med andre renoveringer. Rapporten beskriver hvad forbedringerne går ud på, hvad de koster at gennemføre, hvor meget energi og CO2 man sparer, og hvor stor besparelse der kan opnås på el- og varmeregninger ud fra det beregnede energibehov.

DERFOR SKAL DU GENNEMFØRE ENERGIFORBEDRINGER:



BEDRE INDEKLIMA

Energiforbedringer kan have en positiv betydning for indeklimaet.



VARMERE OVERFLADER

Bygningen bliver bedre til at holde på varmen, så det er muligt at udnytte flere områder i bygningen, der før var for kolde.



ØGET KOMFORT

Det bliver nemmere at opretholde den rette temperatur i bygning, så den bliver rarere at være i.



MINDRE TRÆK

Bygningen bliver tættere, så det ikke længere trækker fra de steder, hvor brugerne før var generet af kulde og træk.

Det beregnede energibehov er en ret præcis indikator for bygningens energimæssige kvalitet – i modsætning til det faktiske forbrug, som naturligvis er stærkt afhængigt både af vejret og af de vaner, som bygningens brugere har. Nogle sparer på varmen, mens andre fyrer for åbne vinduer eller bruger store mængder varmt vand.

For at kunne sammenligne bygningers energimæssige kvalitet, beregnes bygningens beregnede energibehov ud fra en række standardantagelser for vejret, familiestørrelse, indendørstemperatur, adfærd m.v. Nedenfor ses de mest centrale antagelser for det beregnede energibehov.

FIRE ÅRSAGER TIL AT BYGNINGENS FAKTISKE VARMEREGNING KAN AFVIGE FRA DET BEREGNEDNE ENERGIBEHOV I RAPPORTEN:



BRUG AF BYGNINGEN

Der antages en gennemsnitlig anvendelse af bygningen ift. brugere, drift og apparater. Det faktiske varmeforbrug kan afvige, hvis bygningen har et andet brugsmønster.



INDENDØRSTEMPERATUR

Der antages en konstant opvarmning af bygningen til 20°C. Den faktiske varmeregning kan afvige hvis brugerne ønsker en højere eller lavere temperatur.



VARMTVANDSFORBRUG

Der antages et gennemsnitligt forbrug af varmt vand relativt til bygningens størrelse. Den faktiske varmeregning kan afvige, hvis brugerne bruger mere eller mindre varmt vand.



VEJRFORHOLD

Der antages gennemsnitlige vejrforhold. Den faktiske varmeregning kan afvige, hvis vinteren er særlig varm eller kold.

Adresse

Peder Skrams Gade 26
1054 København K

Energimærkningsnummer

311746008

Gyldighedsperiode

18. marts 2024 - 18. marts 2034

Udarbejdet af

Topdahl Energirådgivere ApS
CVR-nr.: 37892696



BYGNINGSBESKRIVELSE / Peder Skrams Gade 26 & 26A-B med hovedadresse:

ADRESSE

Peder Skrams Gade 26, 1054 København K

BYGNINGENS ANVENDELSE I FØLGE BBR

Etagebolig-bygning, flerfamiliehus eller to-familiehus (140)

KOMMUNE NR. 101	BFE NR. 6033853	BYGNINGS NR. 1	BOLIGAREAL I BBR 2790 m ²	ERHVERVSAREAL I BBR 163 m ²
OPFØRELSESÅR 1872	OPVARMET BYGNINGSAREAL 2906 m ²	HERAF TAGETAGE OPVARMET 440 m ²	HERAF KÆLDERETAGE OPVARMET 116 m ²	UOPVARMET KÆLDERETAGE 375 m ²
ÅR FOR VÆSENTLIG RENOVERING Ikke angivet	VARMEFORSYNING Fjernvarme	SUPPLERENDE VARME Ingen		

C

ENERGIMÆRKE

B

ENERGIMÆRKE EFTER RENTABLE BESPARELSFORSLAG

B

ENERGIMÆRKE EFTER ALLE BESPARELSFORSLAG

BYGNINGENS BEREGNEDE ENERGIBEHOV

Opvarmning

FORSYNINGSFØRM Fjernvarme	VARMEBEHOV I kWh 256.830	OMREGNET TIL ENERGIENHED FOR FORSYNINGSFØRM 256,83 MWh fjernvarme
------------------------------	-----------------------------	--

Andre energibehov

EL TIL ANDET*	kWh
El til bygningsdrift	3.470
El til forbrug	93.711

*El til bygningsdrift er det elforbrug, der i beregningen går til installationer, f.eks. varmfordelingspumper, ventilation mv. El til forbrug dækker over et standardiseret, gennemsnitligt elforbrug til f.eks. hvidevarer, tv mv. El til forbrug påvirker ikke energimærkekaraktæren, men den varme der afgives fra elforbrugende udstyr reducerer bygningens beregnede varmebehov.

Adresse

Peder Skrams Gade 26
1054 København K

Energimærkningsnummer

311746008

Gyldighedsperiode

18. marts 2024 - 18. marts 2034

Udarbejdet af

Toppdahl Energirådgivere ApS
CVR-nr.: 37892696

ANVENDTE ENERGIPRISER INKL. AFGIFTER VED BEREGNING AF BESPARELSER

Anvendte energipriser ved beregning af energibesparelserne i denne rapport:

Fjernvarme

741 kr. pr. MWh

Fast afgift: 71.182 kr. pr. år

Elektricitet til andet end opvarmning

2,30 kr. pr. kWh

Takstblad 2024, HOFOR:

Prisen på fjernvarme er 740,6 kr./MWh samt en fast afgift på ca. 263 kr./tilsluttet kW (tilslutningseffekt).

Der er skønnet en el-pris på 2,3 kr. pr. kWh.

Priser er inkl. moms.

OPLYST FORBRUG INKL. MOMS OG AFGIFTER

Denne rapport indeholder ikke oplysninger om det faktiske forbrug, da det ikke er blevet gjort tilgængeligt for energikonsulenten ved udførelsen af energimærket.

FORBEHOLD FOR PRISER PÅ INVESTERING I ENERGIBESPARELSE

Energimærkets besparelsesforslag er baseret på energikonsulentens erfaring og vurdering. Før energibesparelsesforslagene iværksættes, bør der altid indhentes tilbud fra flere leverandører, da de angivne priser alene skal betragtes som vejledende. Desuden bør det undersøges om energiforbedringen kræver myndighedsgodkendelse.

Årligt abonnement for salg af el bør undersøges nærmere, da dette varierer meget på det frie el marked.

For en konkret vurdering af ejendommens isoleringsmæssige tilstand, skal der udføres destruktive indgreb i klimaskærmen.

DESTRUKTIVE UNDERSØGELSER

Der er i forbindelse med bygningsgennemgang ikke givet tilladelse til at foretage destruktive undersøgelser. Oplysning om isolering beror derfor på energikonsulentens skøn, tegningsmateriale og byggeskik.

FIRMA

Firmanummer: 600535

CVR-nummer: 37892696

Topdahl Energirådgivere ApS

Vesterlundvej 6, 2. sal

2730 Herlev

chs@topdahl.dk

tlf. 33313313

Ved energikonsulent

Christian Strarup

RAPPORTENS GYLDIGHED

Gyldig fra 18. marts 2024 til den 18. marts 2034

KLAGEMULIGHEDER

Tror du, der er fejl i rapporten, eller ønsker du at klage over energimærkningen, skal du rette henvendelse til det certificerede energimærkningsfirma, der har udarbejdet mærkningen.

Ejeren af bygningen eller enheden kan klage. Klagen skal være modtaget hos det certificerede energimærkningsfirma, senest:

- 1 år efter energimærkningsrapportens dato, eller
- 1 år efter bygningens overtagelsesdag, som er aftalt mellem sælger og køber, hvis bygningen efter indberetningen af energimærkningsrapporten har fået ny ejer - dog senest 6 år efter energimærkningsrapportens datering.

Reglerne om klageadgang står i gældende bekendtgørelse om energimærkning af bygninger. Klik ind på linket og læs mere om, hvordan du indgiver en klage.

www.ens.dk/ansvarsomraader/energimaerkning-af-bygninger/klagevejledning

Det certificerede energimærkningsfirma behandler klagen og bør meddele sin skriftlige afgørelse af klagen inden for 4 uger.

BEHANDLING AF OPLYSNINGER

Energistyrelsen er ansvarlig for behandlingen af oplysninger om bygningen, herunder offentliggørelse af energimærkningsrapporten. Du kan læse mere om reglerne, samt hvordan vi behandler oplysninger på vores hjemmeside.

www.ens.dk/ansvarsomraader/energimaerkning-af-bygninger/lovgivning-om-energimaerkning

Adresse

Peder Skrams Gade 26
1054 København K

Energimærkningsnummer

311746008

Gyldighedsperiode

18. marts 2024 - 18. marts 2034

Udarbejdet af

Topdahl Energirådgivere ApS
CVR-nr.: 37892696

Energimærkningen omfatter ejendommen Peder Skrams Gade 26 & 26A-B, 1054 København K.

Energimærket skal indberettes med en hovedadresse. I dette energimærke er Peder Skrams Gade 26 hovedadresse og står derfor på forsiden.

Ejendommen består af 1 bygning med boliger samt lidt erhverv i kælder.

På tidspunktet for energimærkets udførelse var 'Håndbog for Energikonsulenter, version 2023' gældende.

Dette energimærke er udarbejdet ud fra nævnte håndbogs standardforudsætninger, samt tilgængelige tegninger og egne notater fra besigtigelsen. Hvor tegningsmaterialet har været mangelfuldt, er der foretaget skøn.

De anførte besparelsesforslag er ligeledes beregnet ud fra håndbogens standardforudsætninger.

Med hensyn til besparelsesforslagene, er der ikke taget højde for eventuelle tilskud i de skønnede investeringer.

Opvarmet areal svarer til det samlede boligareal samt mindre del af kælder. Kælderrum med radiatorer betragtes som opvarmede, øvrige kælder betragtes som uopvarmet.

Der er ikke foretaget destruktive undersøgelser af klimaskærmen i forbindelse med bygningsgennemgangen.

KOMMENTARER TIL BYGNINGSBESKRIVELSEN

Oplysningerne i BBR-meddelelsen af 13-03-2024 anses med hensyn til bygningernes størrelse og anvendelse at være i god overensstemmelse med de faktiske forhold.

Adresse

Peder Skrams Gade 26
1054 København K

Energimærkningsnummer

311746008

Gyldighedsperiode

18. marts 2024 - 18. marts 2034

Udarbejdet af

Topdahl Energirådgivere ApS
CVR-nr.: 37892696

På de følgende sider kan du se en detaljeret beskrivelse af energitilstanden af din bygning, energikonsulentens forslag til energiforbedringer og tilhørende energiløsninger.

Nogle forbedringsforslag er rentable. Det betyder, at du sparer mere på dit energiforbrug inden for energiforbedringens levetid, end energiforbedringen koster at gennemføre.

De rentable forslag fremgår med en investeringspris.

Nogle forbedringsforslag kan med fordel overvejes ved renoveringer, eller hvis der er bygningsdele, der alligevel skal udskiftes. Investeringsprisen til forbedringsforslag ved renovering, er ikke angivet da investeringen vil afhænge af den konkrete renovering, som skal ske i forbindelse med besparelsesforslaget.

TAG OG LOFT

FLADT TAG

STATUS

Det flade tag (københavnertag) i nr. 26 skønnes udført med ca. 100 mm isolering.

Der er monteret kviste i taget. Kvisttage skønnes udført med ca. 100 mm isolering og kvistflunker med ca. 50 mm isolering.

RENOVERINGSFORSLAG

Efterisolering kvisttage og kvistflunker så den samlede isolering udgør 300 mm.

Forslaget kan udføres i forbindelse med en eventuel tagudskiftning.

ÅRLIG BESPARELSE

3.100 kr.

INVESTERING

RENOVERINGSFORSLAG

Nr. 26:

Efterisolering af fladt tag med 200 mm isolering, så den samlede isolering udgør 300 mm.

Forslaget kan udføres i forbindelse med en eventuel tagudskiftning.

ÅRLIG BESPARELSE

2.800 kr.

INVESTERING

UDNYTTET TAGRUM

STATUS

Hanebåndsloft i nr. 26A-B er isoleret oppefra med ca. 200 mm (målt).

Skråvægge i tagboliger skønnes udført med ca. 200 mm isolering.

YDERVÆGGE

MASSIVE YDERVÆGGE

Adresse

Peder Skrams Gade 26
1054 København K

Energimærkningsnummer

311746008

Gyldighedsperiode

18. marts 2024 - 18. marts 2034

Udarbejdet af

Topdahl Energirådgivere ApS
CVR-nr.: 37892696

STATUS

Ydervæggene mod gade og gård består ifølge tegning af massive teglsten:

- 60 cm (2½ sten) i stueetage og på 1. sal.
- 48 cm (2 sten) på 2. og 3. sal.
- 36 cm (1½ sten) på 4. sal.

Vinduesbrystningerne i lejlighederne er ifølge tegning 1 sten massiv teglsten (24 cm), som skønnes at være isoleret med i gennemsnit 50 mm isolering afsluttet med træplade.

Ydervægge mod port og mod cykelrum i stueetage består ifølge tegning af 24 cm massive teglsten. Ydervæggene er efterisolerede. Isoleringstykkelsen skønnes at være 50 mm.

Den frie gavl består ifølge tegning af 36 cm massive teglsten.

RENOVERINGSFORSLAG

Udvendig efterisolering af gavl med 150 mm PIR isolering og afsluttende facadepuds.

Hvis isoleringen overskrider nabomatriklen, skal en nabo-høring godkende udførelsen.

ÅRLIG BESPARELSE

9.200 kr.

INVESTERING

350.000 kr.

KÆLDER YDERVÆGGE

STATUS

Kælderydervægge består ifølge tegning af 72 cm massive teglsten.

VINDUER, OVENLYS OG DØRE

FACADEVINDUER

STATUS

Vinduer og altandøre i boliger er med 2 lags lavenergiruder.

Vinduer i trappeopgange er med 2 lags lavenergiruder.

Vinduer og yderdøre i opvarmet kælder er dels med 1 lag glas, dels med ældre termoruder og dels med lavenergirude.

RENOVERINGSFORSLAG

Opvarmet kælder:
Udskiftning af vinduer og yderdøre med dels 1 lag glas og dels ældre termoruder til typer med 3 lags lavenergiruder, energiklasse A.

ÅRLIG BESPARELSE

1.400 kr.

INVESTERING

Adresse

Peder Skrams Gade 26
1054 København K

Energimærkningsnummer

311746008

Gyldighedsperiode

18. marts 2024 - 18. marts 2034

Udarbejdet af

Topdahl Energirådgivere ApS
CVR-nr.: 37892696

YDERDØRE

STATUS

Hoveddøre på hovedtrapper er med 1 lag glas.

Massive yderdøre på køkkentrapper er uisolerede typer.

RENOVERINGSFORSLAG

Udskiftning af yderdøre på hovedtrapper til typer med 3 lags lavenergiruder, energiklasse A.

ÅRLIG BESPARELSE

2.000 kr.

INVESTERING

RENOVERINGSFORSLAG

Udskiftning af yderdøre på køkkentrapper til isolerede døre.

ÅRLIG BESPARELSE

500 kr.

INVESTERING

GULVE

ETAGEADSKILLELSE

STATUS

Etageadskillelse mod uopvarmet kælder er generelt udført som traditionel bjælkelagskonstruktion med hulrum. I del af kælder er der efterisoleret nedefra med ca. 100 mm.

Etageadskillelse mod mod port og mod cykelrum er efterisolerede nedefra. Isoleringstykkelsen skønnes at være 50 mm.

RENOVERINGSFORSLAG

Efterisolering af uisoleret etageadskillelse mod uopvarmet kælder ved indblæsning af ca. 100 mm isolering i hulrum i bjælkelaget.

Inden evt. igangsætning skal isolatør udføre boreprøver for at undersøge mulighed for indblæsning af granulat.

Hvor der eventuelt er betondæk kan isoleringen opsættes nedefra.

Efter isoleringen af etageadskillelsen vil temperaturen i kælderen blive lavere. Herved øges risikoen for fugtproblemer. Husejeren bør instrueres i korrekt udluftning af kælderen så fugt mv. undgås.

ÅRLIG BESPARELSE

3.600 kr.

INVESTERING

90.000 kr.

KÆLDERGULV

STATUS

Kældergulv skønnes udført som afrettet beton på jord efter datidens byggeskik.

RENOVERINGSFORSLAG

Opvarmet kælder:
Ophugning af kældergulv og støbning af nyt med 150 mm mineraluld eller polystyrenplader.

ÅRLIG BESPARELSE

1.300 kr.

INVESTERING

Adresse

Peder Skrams Gade 26
1054 København K

Energimærkningsnummer

311746008

Gyldighedsperiode

18. marts 2024 - 18. marts 2034

Udarbejdet af

Topdahl Energirådgivere ApS
CVR-nr.: 37892696

VENTILATION

VENTILATION

STATUS

Luftskiftet i ejendommen betragtes som naturlig ventilation og sker gennem eventuelle lodrette aftrækskanaler, oplukkelige vinduer og utætheder i klimaskærmen.

Få eller flere boliger kan have individuel udsugningsventilator på badeværelse og/ eller emhætte i køkken. Luftskiftet betragtes af den årsag stadig som naturlig ventilation.

VARMEANLÆG

FJERNVARME

STATUS

Bygningen opvarmes med fjernvarme.

Varmecentral er placeret i kælders.

Til opvarmning af radiatorerne er 1 stk. varmeveksler.
Veksler er med isoleringskappe.

VARMEPUMPER

STATUS

Der er ikke installeret varmepumpe til opvarmning af ejendommen.

Da ejendommen har fjernvarme er det ikke hensigtsmæssigt, at installere varmepumper.

SOLVARME

STATUS

Der er ikke installeret solvarme i ejendommen.

Der er normalt ikke så store fordele ved at installere solvarme i forbindelse med fjernvarme. Prisen på fjernvarmen er forholdsvis lav, og den faste afgift skal betales uanset forbruget.

Endvidere giver solvarme til varmt brugsvand og opvarmning i fjernvarmeområder typisk en dårligere afkøling af fjernvarmevandet.

VARMEFORDDELING

VARMEFORDDELING

STATUS

Den primære opvarmning af ejendommen sker via radiatorer.

Centralvarmeanlægget er udført som et-strengs anlæg med fremløbsledning på loft, stigstrenge i boliger og returledning i kældere.

VARMERØR

STATUS

Synlige varmerør og rør for varmt brugsvand er velisolerede i kældere og varmecentral.

Dog er der lidt uisolerede rør og flanger i varmecentralen.

Varmerør og rør for varmt brugsvand er med ældre isolering.

RENOVERINGSFORSLAG

Varmecentralen:
Isolering af uisolerede rør samt isolering af uisolerede flanger med aftagelige isoleringspuder.

ÅRLIG BESPARELSE

3.300 kr.

INVESTERING

7.000 kr.

RENOVERINGSFORSLAG

Loft:
Efterisolering af varmerør og rør for varmt brugsvand.

ÅRLIG BESPARELSE

5.200 kr.

INVESTERING

50.000 kr.

VARMEFORDDELINGSPUMPER

STATUS

Centralvarmevandet cirkuleres ved hjælp af en modulerende sparepumpe, fabrikat Grundfos type Magna med en maksimal effekt på 800 W.

Pumpe er placeret i varmecentralen.

AUTOMATIK

STATUS

Fjernvarmeveksler styres af automatik som vurderes at være med mulighed for sommerstop samt udekompensering som kan regulere fremløbstemperaturen til varmeanlægget efter udetemperaturen.

Alle radiatorer skønnes at være forsynede med termostater.

Adresse

Peder Skrams Gade 26
1054 København K

Energimærkningsnummer

311746008

Gyldighedsperiode

18. marts 2024 - 18. marts 2034

Udarbejdet af

Topdahl Energirådgivere ApS
CVR-nr.: 37892696

VARMT BRUGSVAND

VARMTVANDSPUMPER

STATUS

Det varme brugsvand cirkuleres ved hjælp af en sparepumpe, fabrikat Grundfos type Magna med en maksimal effekt på 180 W.
Pumpe er placeret i varmecentralen.

VARMTVANDSBEHOLDER

STATUS

Det varme brugsvand produceres i 1 stk. velisoleret varmtvandsbeholder, fabrikat Ducon & Jan.
Beholder er fra 1995, er på 1600 liter og er placeret i kælderen i varmecentralen.

EL

BELYSNING

STATUS

Belysning i trappeopgange styres dels af bevægelsesfølere og dels af trappeautomater der slukker automatisk.
Kældbelysning styres generelt af bevægelsefølere.
Lyskilder skønnes generelt at være med sparepærer/ LED.

SOLCELLER

STATUS

Der er ikke installeret solceller til produktion af strøm.
Da ejendommens fælles el-forbrug til belysning m.m. skønnes at være beskedent i dagtimerne i sommerhalvåret, vurderes ejendommen ikke at være egnet til solceller.

En bygning består af mange dele, der har betydning for bygningens energibehov. Figuren herunder giver en forklaring af de væsentligste dele på tværs af konstruktioner og installationer.

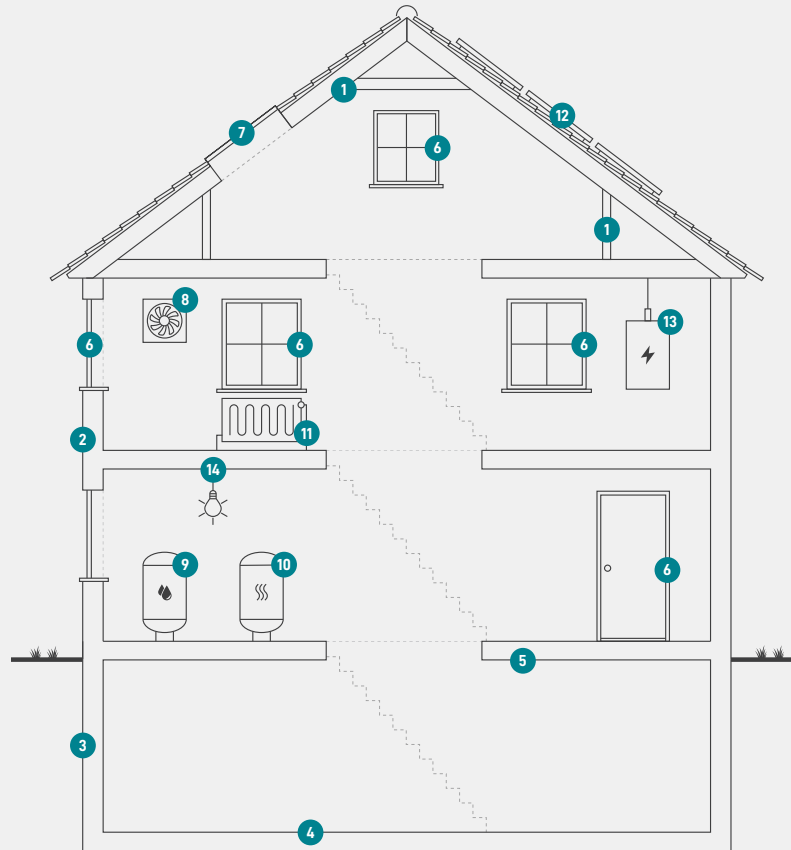

1
Tag og loft
Bygningens øverste del af klimaskærmen, f.eks. et loftrum, et fladt tag eller et udnyttet tagrum.

2
Ydervægge
Bygningens vægge ud mod det fri eller mod uopvarmede områder. Væggen kan være hule, massive eller lette ydervægge.

3
Kælderydervægge
Bygningens kælderydervægge, som vender mod jorden.

4
Kældergulv
Bygningens nederste del af klimaskærmen i bygninger med opvarmet kælder.

5
Etageadskillelse og gulv
Bygningens nederste del af klimaskærmen, f.eks. terrændæk, gulv mod krybekælder eller etageadskillelse mod opvarmet kælder.

6
Vinduer/døre
Bygningens facadevinduer og yderdøre.

7
Ovenlys
Bygningens ovenlysvinduer.

8
Ventilation
Bygningens ventilationsanlæg og ventilationskanaler.

9
Varmt brugsvand
Bygningens komponenter til varmt brugsvand, bl.a. varmtvandsrør og varmtvandsbeholder.

10
Varmeanlæg
Bygningens varmeanlæg, f.eks. kedler, fjernvarme, ovne og varmepumper.

11
Varmefordeling
Bygningens varmfordelingsanlæg, bl.a. varmeanlægget, varmerør og automatik.

12
Solenergi
Bygningens solenergi, f.eks. solvarme og solceller.

13
El og teknik
Bygningens driftsrelaterede el og teknik, f.eks. varmfordelingspumper, varmtvandspumper og vindmøller.

14
Belysning
Bygningens belysning. Kun relevant ved energimærkning af store bygninger, som f.eks. etagebyggeri og erhverv.

ENERGIMÆRKE

FOR BYGNINGEN

**Peder Skrams Gade 26 & 26A-B med BBR-hovedadresse:
Peder Skrams Gade 26
1054 København K**

Større bygninger over 600 m², der ofte besøges af offentligheden, er pålagt til enhver tid, at synliggøre energimærkningscertifikatet for brugerne af bygningen.

Energimærkningen er baseret på beregnet forbrug



Energistyrelsen

Gyldig fra den 18. marts 2024 til den 18. marts 2034
Energimærkningsnummer: 311746008