

## ENERGIMÆRKNINGSRAPPORT

ENERGIMÆRKE OG FORSLAG TIL ENERGIFORBEDRINGER

AlmenBo Aarhus afdeling 14, Fuglebakkevej 80-86  
Fuglebakkevej 80  
8210 Aarhus V

DIN BYGNING HAR  
ENERGIMÆRKE

**B**

Du betaler hvert år **33.200 kr.**  
mere, end du behøver i energjudgifter\*

### ENERGIKONSULENTENS BEDSTE ANBEFALINGER

#### 1 Montage af nye solceller

Årlig besparelse: 33.200 kr.  
Investering: 138.700 kr.

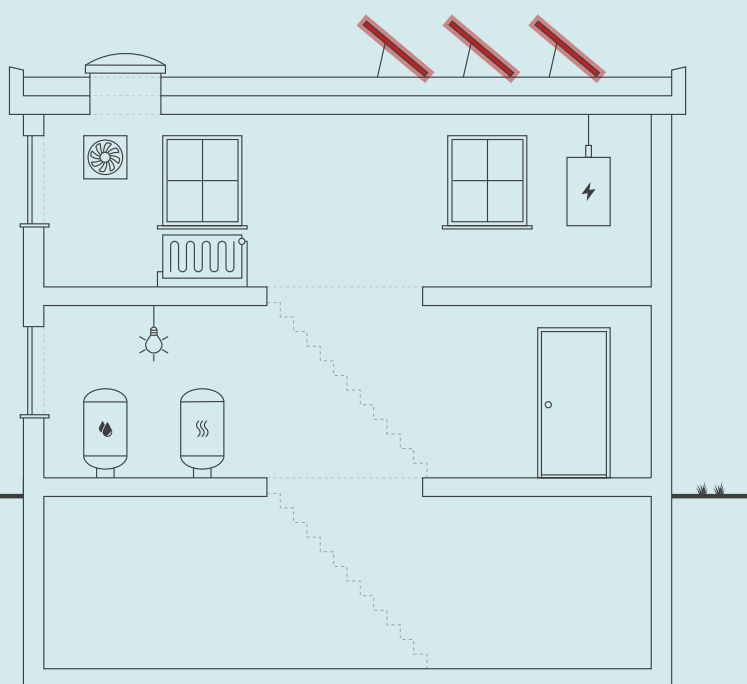

Skitsen illustrerer en generisk bygning, baseret på bygningens karaktertræk. Ikonforklaring kan ses under afsnittet IKONFORKLARING.

### BYGNINGENS ENERGIFORBRUG\*

	I DAG	EFTER RENTABLE TILTAG	DU SPARER ÅRLIGT
Fjernvarme	110.400 kr.	110.400 kr.	0 kr.
El til andet	162.800 kr.	129.600 kr.	33.200 kr.
Overskud fra solceller	0 kr.	0 kr.	0 kr.
Samlet energjudgift	273.200 kr.	240.000 kr.	33.200 kr.
Samlet CO <sub>2</sub> -udledning	22,95 ton	18,21 ton	4,74 ton

\* Tallene er baseret på en standardiseret brug af bygningen. Se siden: FORMÅLET MED ENERGIMÆRKNINGEN.

### FORBEDRING AF ENERGIMÆRKET VED GENNEMFØRSEL AF ALLE RENTABLE FORSLAG:



#### Adresse

Fuglebakkevej 80  
8210 Aarhus V

#### Energimærkningsnummer

311786413

#### Gyldighedsperiode

22. september 2024 - 22. september 2034

#### Udarbejdet af

Sweco Danmark A/S - LBF  
CVR-nr.: 48233511

På denne side får du hjælp til at igangsætte de energiforbedringer, som energikonsulenten har fremhævet. Du kan sammenligne tiltagene på tværs af økonomi, klima og praktiske forhold, ligesom der til hvert forslag er en trinvis guide til at komme i gang med energiforbedringerne.

## ENERGIMÆRKNINGSRAPPORT

STATUS OG FORBEDRINGER

På de følgende sider i rapporten finder du detaljeret information om energikonsulentens forbedringsforslag.

### MONTAGE AF NYE SOLCELLER

- 1 Find en håndværker eller anden relevant fagperson som kan hjælpe dig med planlægning og udførelse af din energiforbedring.
- 2 På Spareenergi.dk kan du få inspiration til energiforbedringen om "Solcelleanlæg"
- 3 Læs mere om den konkrete energiforbedring på [www.spareenergi.dk/solcelleanlaeg](http://www.spareenergi.dk/solcelleanlaeg)
- 4 Indhent et eller flere tilbud på energiforbedringen, udvælg den løsning, der passer dig bedst, og begynd din energiforbedring.



**Besparelse**  
33.200 kr./årligt



**CO2-reduktion**  
4.741 kg./årligt



**Investering**  
138.700 kr.



**Renoveringstid**  
Mere end 2 uger

#### RÅD OM FINANSIERING

Der eksisterer flere offentlige tilskudspuljer, hvorfra det er muligt at ansøge om tilskud til energirenoveringer. Hold dig opdateret om eksisterende tilskudspuljer på [www.spareenergi.dk](http://www.spareenergi.dk).

Flere banker tilbyder klima- og energieffektiviseringslån med lav rente. Ring til din bank og hør, hvad de kan tilbyde.

#### HJÆLP TIL GENNEMFØRELSE AF ENERGIBESPARELSER

Energikonsulenten kan fortælle dig, hvilke forudsætninger der ligger til grund for de enkelte forbedringsforslag.

På [spareenergi.dk](http://spareenergi.dk) kan du læse mere om energirenoveringer og finde inspiration og hjælp til at igangsætte en energirenovering. Find f.eks. Bygningsguiden, hvor vi har samlet viden om de mest almindelige hustyper i Danmark – så du kan få overblik over, hvordan man opnår en bedre bolig, der både er energieffektiv, har et godt indeklima og er tidssvarende.

#### Adresse

Fuglebakkevej 80  
8210 Aarhus V

#### Energimærkningsnummer

311786413

#### Gyldighedsperiode

22. september 2024 - 22. september 2034

#### Udarbejdet af

Sweco Danmark A/S - LBF  
CVR-nr.: 48233511

På denne side kan du sammenligne økonomi og klimaeffekt for alle rapportens forbedringsforslag.

SIDE 3 - BILAG

RENTABLE RENOVERINGSFORSLAG			
RENOVERINGSFORSLAG	ÅRLIG BESPARELSE*	INVESTERING	REDUKTION I ÅRLIGT UDLEDT CO <sub>2</sub>
<small>SOLCELLER</small> Montage af nye solceller	33.200 kr.	138.700 kr.	4.741 kg CO <sub>2</sub>

\* Tallene er baseret på en standardiseret brug af bygningen. Se siden: FORMÅLET MED ENERGIMÆRKNINGEN.

**Adresse**

Fuglebakkevej 80  
8210 Aarhus V

**Energimærkningsnummer**

311786413

**Gyldighedsperiode**

22. september 2024 - 22. september 2034

**Udarbejdet af**

Sweco Danmark A/S - LBF  
CVR-nr.: 48233511

# FORMÅLET MED ENERGIMÆRKNINGEN

Energimærkning af bygninger har to formål: Mærkningen synliggør bygningens beregnede energibehov og er derfor en form for varedeklaration, når en bygning sælges eller udlejes. På baggrund af det beregnede energibehov tildeles boligen en karakter på energimærkningskalaen fra A2020 til G.

Rapporten giver et overblik over de energimæssige forbedringer af bygningen, som er rentable at gennemføre eller kan være rentable, hvis de udføres sammen med andre renoveringer. Rapporten beskriver hvad forbedringerne går ud på, hvad de koster at gennemføre, hvor meget energi og CO2 man sparer, og hvor stor besparelse der kan opnås på el- og varmeregninger ud fra det beregnede energibehov.

## DERFOR SKAL DU GENNEMFØRE ENERGIFORBEDRINGER:



### BEDRE INDEKLIMA

Energiforbedringer kan have en positiv betydning for indeklimaet.



### VARMERE OVERFLADER

Bygningen bliver bedre til at holde på varmen, så det er muligt at udnytte flere områder i bygningen, der før var for kolde.



### ØGET KOMFORT

Det bliver nemmere at opretholde den rette temperatur i bygning, så den bliver rarere at være i.



### MINDRE TRÆK

Bygningen bliver tættere, så det ikke længere trækker fra de steder, hvor brugerne før var generet af kulde og træk.

Det beregnede energibehov er en ret præcis indikator for bygningens energimæssige kvalitet – i modsætning til det faktiske forbrug, som naturligvis er stærkt afhængigt både af vejret og af de vaner, som bygningens brugere har. Nogle sparer på varmen, mens andre fyrer for åbne vinduer eller bruger store mængder varmt vand.

For at kunne sammenligne bygningers energimæssige kvalitet, beregnes bygningens beregnede energibehov ud fra en række standardantagelser for vejret, familiestørrelse, indendørstemperatur, adfærd m.v. Nedenfor ses de mest centrale antagelser for det beregnede energibehov.

## FIRE ÅRSAGER TIL AT BYGNINGENS FAKTISKE VARMEREGNING KAN AFVIGE FRA DET BEREGNEDNE ENERGIBEHOV I RAPPORTEN:



### BRUG AF BYGNINGEN

Der antages en gennemsnitlig anvendelse af bygningen ift. brugere, drift og apparater. Det faktiske varmeforbrug kan afvige, hvis bygningen har et andet brugsmønster.



### INDENDØRSTEMPERATUR

Der antages en konstant opvarmning af bygningen til 20°C. Den faktiske varmeregning kan afvige hvis brugerne ønsker en højere eller lavere temperatur.



### VARMTVANDSFORBRUG

Der antages et gennemsnitligt forbrug af varmt vand relativt til bygningens størrelse. Den faktiske varmeregning kan afvige, hvis brugerne bruger mere eller mindre varmt vand.



### VEJRFORHOLD

Der antages gennemsnitlige vejrforhold. Den faktiske varmeregning kan afvige, hvis vinteren er særlig varm eller kold.

#### Adresse

Fuglebakkevej 80  
8210 Aarhus V

#### Energimærkningsnummer

311786413

#### Gyldighedsperiode

22. september 2024 - 22. september 2034

#### Udarbejdet af

Sweco Danmark A/S - LBF  
CVR-nr.: 48233511



## BYGNINGSBESKRIVELSE / Fuglebakkevej 80, 8210 Aarhus V

## ADRESSE

Fuglebakkevej 80, 8210 Aarhus V

## BYGNINGENS ANVENDELSE I FØLGE BBR

Etagebolig-bygning, flerfamiliehus eller to-familiehus (140)

KOMMUNE NR. 751	BFE NR. 5629258	BYGNINGS NR. 1	BOLIGAREAL I BBR 2097 m <sup>2</sup>	ERHVERVSAREAL I BBR 0 m <sup>2</sup>
OPFØRELSESÅR 1971	OPVARMET BYGNINGSAREAL 2097 m <sup>2</sup>	HERAF TAGETAGE OPVARMET 0 m <sup>2</sup>	HERAF KÆLDERETAGE OPVARMET 0 m <sup>2</sup>	UOPVARMET KÆLDERETAGE 699 m <sup>2</sup>
ÅR FOR VÆSENTLIG RENOVERING Ikke angivet	VARMEFORSYNING Fjernvarme	SUPPLERENDE VARME Ingen		

B

ENERGIMÆRKE

A  
2010

ENERGIMÆRKE EFTER RENTABLE BESPARELSFORSLAG

A  
2010

ENERGIMÆRKE EFTER ALLE BESPARELSFORSLAG

## BYGNINGENS BEREGNEDE ENERGIBEHOV

## Opvarmning

FORSYNINGSFORM Fjernvarme	VARMEBEHOV I kWh 138.690	OMREGNET TIL ENERGIENHED FOR FORSYNINGSFORM 138,69 MWh fjernvarme
------------------------------	-----------------------------	--

## Andre energibehov

EL TIL ANDET* El til bygningsdrift	kWh 4.006
El til forbrug	66.747

\*El til bygningsdrift er det elforbrug, der i beregningen går til installationer, f.eks. varmfordelingspumper, ventilation mv. El til forbrug dækker over et standardiseret, gennemsnitligt elforbrug til f.eks. hvidevarer, tv mv. El til forbrug påvirker ikke energimærkekaraktæren, men den varme der afgives fra elforbrugende udstyr reducerer bygningens beregnede varmebehov.

## Adresse

Fuglebakkevej 80  
8210 Aarhus V

## Energimærkningsnummer

311786413

## Gyldighedsperiode

22. september 2024 - 22. september 2034

## Udarbejdet af

Sweco Danmark A/S - LBF  
CVR-nr.: 48233511

## ANVENDTE ENERGIPRISER INKL. AFGIFTER VED BEREGNING AF BESPARELSER

Anvendte energipriser ved beregning af energibesparelserne i denne rapport:

### Fjernvarme

493 kr. pr. MWh

Fast afgift: 42.043 kr. pr. år

### Elektricitet til andet end opvarmning

2,30 kr. pr. kWh

Fjernvarmeprisen er anvendt fra nyeste tariffblad af samme dato som energimærket er indberettet.

I rapporten er forudsat en pris på el på 2,3 kr. pr. kWh. Alle anvendte priser er inkl. moms, medmindre andet er angivet.

Der opleves omfattende udsving i energipriserne, hvorfor det altid anbefales at være ekstra opmærksom på den anvendte energipris i beregningen ift. dagsprisen. Det vil i de fleste tilfælde være påkrævet at opdatere rentabilitetsberegninger jf. gældende priser, for at få et reelt billede af eventuelle besparelser ved energirenovering.

## OPLYST FORBRUG INKL. MOMS OG AFGIFTER

Denne rapport indeholder ikke oplysninger om det faktiske forbrug, da det ikke er blevet gjort tilgængeligt for energikonsulenten ved udførelsen af energimærket.

## FORBEHOLD FOR PRISER PÅ INVESTERING I ENERGIBESPARELSE

Energimærkets besparelsesforslag er baseret på energikonsulentens erfaring og vurdering. Før energibesparelsesforslagene iværksættes, bør der altid indhentes tilbud fra flere leverandører, da de angivne priser alene skal betragtes som vejledende. Desuden bør det undersøges om energiforbedringen kræver myndighedsgodkendelse.

Årligt abonnement for salg af el bør undersøges nærmere, da dette varierer meget på det frie el marked.

For en konkret vurdering af ejendommens isoleringsmæssige tilstand, skal der udføres destruktive indgreb i klimaskærmen.

## DESTRUKTIVE UNDERSØGELSER

Der er i forbindelse med bygningsgennemgang ikke givet tilladelse til at foretage destruktive undersøgelser. Oplysning om isolering beror derfor på energikonsulentens skøn, tegningsmateriale og byggeskik.

## FIRMA

Firmanummer: 600582

CVR-nummer: 48233511

Sweco Danmark A/S - LBF  
Willemoesgade 13  
8200 Aarhus N

[www.sweco.dk/](http://www.sweco.dk/)

[andre.enemarke@sweco.dk](mailto:andre.enemarke@sweco.dk)

tlf. 72 207 207

Ved energikonsulent  
André Enemarke - EBS Aarhus

## RAPPORTENS GYLDIGHED

Gyldig fra 22. september 2024 til den 22. september 2034

## KLAGEMULIGHEDER

Tror du, der er fejl i rapporten, eller ønsker du at klage over energimærkningen, skal du rette henvendelse til det certificerede energimærkningsfirma, der har udarbejdet mærkningen.

Ejeren af bygningen eller enheden kan klage. Klagen skal være modtaget hos det certificerede energimærkningsfirma, senest:

- 1 år efter energimærkningsrapportens dato, eller
- 1 år efter bygningens overtagedesdag, som er aftalt mellem sælger og køber, hvis bygningen efter indberetningen af energimærkningsrapporten har fået ny ejer - dog senest 6 år efter energimærkningsrapportens datering.

Reglerne om klageadgang står i gældende bekendtgørelse om energimærkning af bygninger. Klik ind på linket og læs mere om, hvordan du indgiver en klage.

[www.ens.dk/ansvarsomraader/energimaerkning-af-bygninger/klagevejledning](http://www.ens.dk/ansvarsomraader/energimaerkning-af-bygninger/klagevejledning)

Det certificerede energimærkningsfirma behandler klagen og bør meddele sin skriftlige afgørelse af klagen inden for 4 uger.

## BEHANDLING AF OPLYSNINGER

Energistyrelsen er ansvarlig for behandlingen af oplysninger om bygningen, herunder offentliggørelse af energimærkningsrapporten. Du kan læse mere om reglerne, samt hvordan vi behandler oplysninger på vores hjemmeside.

[www.ens.dk/ansvarsomraader/energimaerkning-af-bygninger/lovgivning-om-energimaerkning](http://www.ens.dk/ansvarsomraader/energimaerkning-af-bygninger/lovgivning-om-energimaerkning)

### Adresse

Fuglebakkevej 80  
8210 Aarhus V

### Energimærkningsnummer

311786413

### Gyldighedsperiode

22. september 2024 - 22. september 2034

### Udarbejdet af

Sweco Danmark A/S - LBF  
CVR-nr.: 48233511

Energimærkningsrapporten omfatter Boligforeningen Almen Bo Aarhus, afdeling 14, Fuglebakkevej 80-86, 8210 Aarhus V.

Energimærkningsrapporten omfatter følgende bygning:

Bygning 1: Fuglebakkevej 80-86.

Bygningen er i 3 etager samt med uopvarmet kælder. Bygningen benyttes til boliger. Der er 27 boliger i bygningen.

Bygningen er opført i år 1971 og er jævnfør BBR ikke renoveret.

Baggrunden for energimærkningen er besigtigelse af ejendommen, samt gennemgang af udleveret tegningsmateriale. Ved besigtigelsen er konstruktioner og isolering registreret og sammenholdt med tegningsmaterialet.

Energimærkningsrapporten er udført med baggrund i eksisterende tegninger. Tegningerne vurderes at være retvisende for bygningerne. Der er derfor ikke udført destruktive undersøgelser.

Energimærkningsrapporten er udarbejdet efter retningslinjerne for flerfamiliehuse i gældende Håndbog for Energikonsulenter.

Ydervægge er ikke foreslået efterisoleret. Årsagen til dette er, at indvendig efterisolering mindsker brugerens gulvareal og kan forårsage fugtproblemer, mens udvendig efterisolering ændrer bygningens udseende og arkitektoniske udtryk.

Det anbefales altid at kontakte en rådgiver i forbindelse med konkret vurdering og projektering af forslagene indeholdt i dette energimærke. Forslagene bygger på en række standardforudsætninger og bør bl.a. vurderes yderligere i forhold til kommunale krav, matrikelgrænser, ejendommens bevaringsværdi, komfort, fugtforhold, brandkrav, automatik, statik/bæreevne, evt. miljøfarlige stoffer, arbejdsmiljøkrav m.m. (oplistning er ej udtømmende).

Besigtigelse og energimærker er udarbejdet af: André Enemærke  
Der er udført kvalitetskontrol af: Marc Hoffmann  
Internt sagsnummer: 41005907 - 0328-214

## KOMMENTARER TIL BYGNINGSBESKRIVELSEN

Areal i BBR er 2.097 m<sup>2</sup>.

Det samlede opvarmede areal er opmålt til 2.097 m<sup>2</sup>.

Der regnes med opvarmede arealer i energimærket.

### Adresse

Fuglebakkevej 80  
8210 Aarhus V

### Energimærkningsnummer

311786413

### Gyldighedsperiode

22. september 2024 - 22. september 2034

### Udarbejdet af

Sweco Danmark A/S - LBF  
CVR-nr.: 48233511

På de følgende sider kan du se en detaljeret beskrivelse af energitilstanden af din bygning, energikonsulentens forslag til energiforbedringer og tilhørende energiløsninger.

Nogle forbedringsforslag er rentable. Det betyder, at du sparer mere på dit energiforbrug inden for energiforbedringens levetid, end energiforbedringen koster at gennemføre.

De rentable forslag fremgår med en investeringspris.

Nogle forbedringsforslag kan med fordel overvejes ved renoveringer, eller hvis der er bygningsdele, der alligevel skal udskiftes. Investeringsprisen til forbedringsforslag ved renovering, er ikke angivet da investeringen vil afhænge af den konkrete renovering, som skal ske i forbindelse med besparelsesforslaget.

## TAG OG LOFT

### FLADT TAG

#### STATUS

Det flade tag er isoleret med 230 mm isolering. Konstruktions- og isoleringsforhold er konstateret ud fra tegningsmateriale.

## YDERVÆGGE

### HULE YDERVÆGGE

#### STATUS

Ydervægge er udført som 27 cm betonelement isoleret med 75 mm mineraluld, udvendig efterisoleret med 100 mm mineraluld afsluttet med indfarvede aluminiums kassetter. Konstruktions- og isoleringsforhold er konstateret ud fra tegningsmateriale.

Gavlydervægge er udført som 32 cm betonelement isoleret med 100 mm mineraluld, udvendig efterisoleret med 100 mm mineraluld afsluttet med indfarvede aluminiums kassetter. Konstruktions- og isoleringsforhold er konstateret ud fra tegningsmateriale.

### LETTE YDERVÆGGE

#### STATUS

Ydervæggen mod altaner er udført som let konstruktion med beklædning ud- og indvendig. Hulrum mellem beklædninger er ifølge tegningsmaterialet og registreringer ved besigtigelsen isoleret med 75 mm isolering.

## VINDUER, OVENLYS OG DØRE

### FACADEVINDUER

#### STATUS

Vinduerne er monteret med 2-lags energiruder med varm kant, energiklasse C.

#### Adresse

Fuglebakkevej 80  
8210 Aarhus V

#### Energimærkningsnummer

311786413

#### Gyldighedsperiode

22. september 2024 - 22. september 2034

#### Udarbejdet af

Sweco Danmark A/S - LBF  
CVR-nr.: 48233511

## YDERDØRE

### STATUS

Hoveddøre er monteret med 2-lags energiruder med kold kant.

Terrassedøre mod lukkede altaner er monteret med 2-lags energiruder med varm kant.

## GULVE

### ETAGEADSKILLELSE

### STATUS

Etageadskillelsen mod uopvarmet kælder er udført i beton. Gulve er udført med strøgulve, som ud fra tegningsmaterialet er isoleret med 60 mm isolering mellem strøer.

## VENTILATION

### VENTILATION

### STATUS

Boligerne ventileres ved mekanisk udsugning. Udsugningen er i konstant drift fra baderum og køkken. Ventilatorer er placeret i på tagflade.

Der er naturlig ventilation i opgange.

Bygningen er normal tæt, da konstruktionssamlinger og fuger ved vindues- og døråbninger, samt tætningslister i vinduer og udvendige døre fremstår i god stand.

## VARMEANLÆG

### FJERNVARME

### STATUS

Bygningen opvarmes med fjernvarme. Anlægget er udført som direkte fjernvarmeanlæg med fjernvarmevand i fordelingsnettet.

Blandesløjfer og varmfordelingspumper er placeret i teknikrum i kælderen.

### VARMEPUMPER

### STATUS

Der er ikke varmepumpe i bygningen. Der er ikke stillet forslag til varmepumpe, da ejendommen er tilkøbt fjernvarme, som energi- og samfundsøkonomisk anses for den bedste løsning.

### Adresse

Fuglebakkevej 80  
8210 Aarhus V

### Energimærkningsnummer

311786413

### Gyldighedsperiode

22. september 2024 - 22. september 2034

### Udarbejdet af

Sweco Danmark A/S - LBF  
CVR-nr.: 48233511

## SOLVARME

### STATUS

Der er ikke solvarmeanlæg i bygningen. Der er ikke stillet forslag til solvarmeanlæg, da ejendommen er tilkøbt fjernvarme, som energi- og samfundsøkonomisk anses for den bedste løsning.

## VARMEFORDELING

### VARMEFORDELING

### STATUS

Opvarmning af bygningen sker via radiatorer i opvarmede rum. Varmefordelingsrør er udført som 2-strengs anlæg.

### VARMERØR

### STATUS

Varmerør i den uopvarmede kælder er udført som 1 1/4" stålør. Varmerørene er isoleret med 40 mm isolering.

Varmerør er udført som 2 1/2" - 4" stålør. Varmerørene er isoleret med 40 mm isolering.

### VARMEFORDELINGSPUMPER

### STATUS

På varmfedlingsanlægget "Øst" er monteret en automatisk modulerende pumpe med en max-effekt på 45 W. Pumpen er af fabrikat Grundfos Alpha2 25-60.

På varmfedlingsanlægget "Vest" er monteret en automatisk modulerende pumpe med en max-effekt på 45 W. Pumpen er af fabrikat Grundfos Alpha2 25-60.

### AUTOMATIK

### STATUS

Der er monteret termostatiske reguleringsventiler på radiatorer til regulering af korrekt rumtemperatur.

Ved varmeanlægget er monteret Danfoss ECL automatik med mulighed for udetemperaturkompensering.

Udenfor fyringssæsonen forudsættes det i beregningen, at varmeanlægget kan afbrydes ved lukning af ventiler og slukning af varmfedlingspumper.

## VARMT BRUGSVAND

### VARMTVANDSRØR

**STATUS**

Tilslutningsrør til brugsvandsveksler er udført som 1 1/4" stålør. Rørene er isoleret med 40 mm isolering.

Brugsvandsrør med cirkulation er udført som 1 1/4" stålør. Rørene er isoleret med 40 mm isolering.

### VARMTVANDSPUMPER

**STATUS**

På varmtvandsrør og cirkulationsledning er monteret en automatisk modulerende pumpe med en max-effekt på 22 W. Pumpen er af fabrikat Grundfos Alpha2 20-40 N. Pumpen cirkulerer varmt brugsvand til hele bygningen.

### VARMTVANDSBEHOLDER

**STATUS**

Varmt brugsvand produceres via brugsvandsveksler, fabrikat Danfoss fra 2017. Veksler er isoleret med 70 mm isolering og aluminiumskappe.

## EL

### BELYSNING

**STATUS**

Kælder - Belysningen består af armaturer med LED-pærer der styres via bevægelsesmeldere.

Opgange - Belysningen består af armaturer med LED-pærer der styres via bevægelsesmeldere.

### SOLCELLER

**STATUS**

Der er ingen solceller på bygningen.

**RENOVERINGSFORSLAG**

Montering af solceller på tagflade mod syd. Det anbefales at der monteres solceller af typen monokrystallinske silicium med et areal på ca. 126 m<sup>2</sup>. Det bør undersøges om den eksisterende tagkonstruktion er egnet til den ekstra vægt fra solcellerne. En eventuel udgift til dette er ikke medtaget i forslaget økonomi.

**ÅRLIG BESPARELSE**

33.200 kr.

**INVESTERING**

138.700 kr.

**Adresse**

Fuglebakkevej 80  
8210 Aarhus V

**Energimærkningsnummer**

311786413

**Gyldighedsperiode**

22. september 2024 - 22. september 2034

**Udarbejdet af**

Sweco Danmark A/S - LBF  
CVR-nr.: 48233511

En bygning består af mange dele, der har betydning for bygningens energibehov. Figuren herunder giver en forklaring af de væsentligste dele på tværs af konstruktioner og installationer.

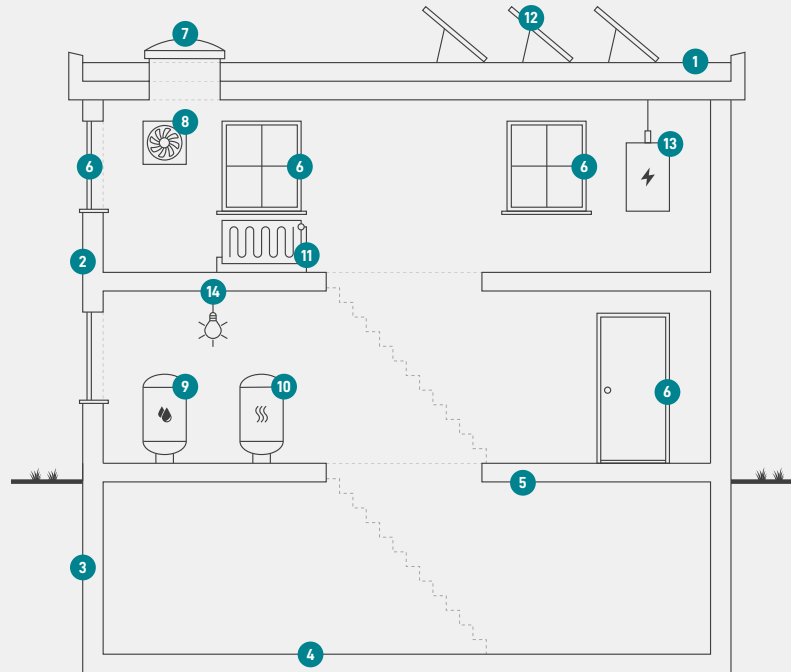

1

### Tag og loft

Bygningens øverste del af klimaskærmen, f.eks. et loftrum, et fladt tag eller et udnyttet tagrum.

2

### Ydervægge

Bygningens vægge ud mod det fri eller mod uopvarmede områder. Væggen kan være hule, massive eller lette ydervægge.

3

### Kælderydervægge

Bygningens kælderydervægge, som vender mod jorden.

4

### Kældergulv

Bygningens nederste del af klimaskærmen i bygninger med opvarmet kælder.

5

### Etageadskillelse og gulv

Bygningens nederste del af klimaskærmen, f.eks. terrændæk, gulv mod krybekælder eller etageadskillelse mod opvarmet kælder.

6

### Vinduer/døre

Bygningens facadevinduer og yderdøre.

7

### Ovenlys

Bygningens ovenlysvinduer.

8

### Ventilation

Bygningens ventilationsanlæg og ventilationskanaler.

9

### Varmt brugsvand

Bygningens komponenter til varmt brugsvand, bl.a. varmtvandsrør og varmtvandsbeholder.

10

### Varmeanlæg

Bygningens varmeanlæg, f.eks. kedler, fjernvarme, ovne og varmepumper.

11

### Varmefordeling

Bygningens varmfordelingsanlæg, bl.a. varmeanlægget, varmerør og automatik.

12

### Solenergi

Bygningens solenergi, f.eks. solvarme og solceller.

13

### El og teknik

Bygningens driftsrelaterede el og teknik, f.eks. varmfordelingspumper, varmtvandspumper og vindmøller.

14

### Belysning

Bygningens belysning. Kun relevant ved energimærkning af store bygninger, som f.eks. etagebyggeri og erhverv.

#### Adresse

Fuglebakkevej 80  
8210 Aarhus V

#### Energimærkningsnummer

311786413

#### Gyldighedsperiode

22. september 2024 - 22. september 2034

#### Udarbejdet af

Sweco Danmark A/S - LBF  
CVR-nr.: 48233511

# ENERGIMÆRKE

FOR BYGNINGEN

**AlmenBo Aarhus afdeling 14, Fuglebakkevej 80-86  
Fuglebakkevej 80  
8210 Aarhus V**

Større bygninger over 600 m<sup>2</sup>, der ofte besøges af offentligheden, er pålagt til enhver tid, at synliggøre energimærkningscertifikatet for brugerne af bygningen.

Energimærkningen er baseret på beregnet forbrug



Energistyrelsen

Gyldig fra den 22. september 2024 til den 22. september 2034  
Energimærkningsnummer: 311786413