

## ENERGIMÆRKNINGSRAPPORT

ENERGIMÆRKE OG FORSLAG TIL ENERGIFORBEDRINGER

Bygning nr. 4 - Blok D  
Teglholmegade 1  
2450 København SV

DIN BYGNING HAR  
ENERGIMÆRKE

**B**

Du betaler hvert år **295.500 kr.**  
mere, end du behøver i energjudgifter\*

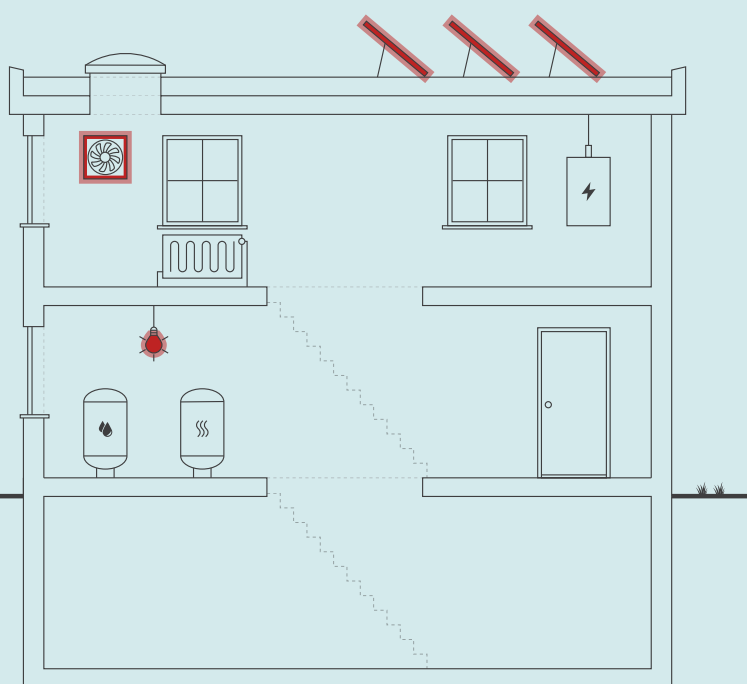

Skitsen illustrerer en generisk bygning, baseret på bygningens karaktertræk. Ikonforklaring kan ses under afsnittet IKONFORKLARING.

### ENERGIKONSULENTENS BEDSTE ANBEFALINGER

- 1 Montage af nye solceller**  
 Årlig besparelse: 26.100 kr.  
 Investering: 170.000 kr.
- 2 Installation af LED belysning**  
 Årlig besparelse: 57.000 kr.  
 Investering: 475.000 kr.
- 3 Udskiftning af ventilationsanlægget til et nyt**  
 Årlig besparelse: 208.900 kr.  
 Investering: 500.000 kr.

### BYGNINGENS ENERGIFORBRUG\*

	I DAG	EFTER RENTABLE TILTAG	DU SPARER ÅRLIGT
Fjernvarme	322.600 kr.	241.100 kr.	81.500 kr.
El til andet	571.700 kr.	357.700 kr.	214.000 kr.
Overskud fra solceller	0 kr.	0 kr.	0 kr.
Samlet energjudgift	894.300 kr.	598.800 kr.	295.500 kr.
Samlet CO2-udledning	67,84 ton	42,06 ton	25,78 ton

\* Tallene er baseret på en standardiseret brug af bygningen. Se siden: FORMÅLET MED ENERGIMÆRKNINGEN.

### FORBEDRING AF ENERGIMÆRKET VED GENNEMFØRSEL AF ALLE RENTABLE FORSLAG:



På denne side får du hjælp til at igangsætte de energiforbedringer, som energikonsulenten har fremhævet. Du kan sammenligne tiltagene på tværs af økonomi, klima og praktiske forhold, ligesom der til hvert forslag er en trinvis guide til at komme i gang med energiforbedringerne.

På de følgende sider i rapporten finder du detaljeret information om energikonsulentens forbedringsforslag.

### MONTAGE AF NYE SOLCELLER

- 1 Find en håndværker eller anden relevant fagperson som kan hjælpe dig med planlægning og udførelse af din energiforbedring.
- 2 På Spareenergi.dk kan du få inspiration til energiforbedringen om "Solcelleanlæg"
- 3 Læs mere om den konkrete energiforbedring på [www.spareenergi.dk/solcelleanlaeg](http://www.spareenergi.dk/solcelleanlaeg)
- 4 Indhent et eller flere tilbud på energiforbedringen, udvælg den løsning, der passer dig bedst, og begynd din energiforbedring.



**Besparelse**  
26.100 kr./årligt



**CO2-reduktion**  
3.277 kg./årligt



**Investering**  
170.000 kr.



**Renoveringstid**  
Op til 2 dage

### INSTALLATION AF LED BELYSNING

- 1 Find en håndværker eller anden relevant fagperson som kan hjælpe dig med planlægning og udførelse af din energiforbedring.
- 2 Undersøg nærmere om Installation af LED belysning
- 3 Læs mere om energiforbedringer på [spareenergi.dk](http://spareenergi.dk)
- 4 Indhent et eller flere tilbud på energiforbedringen, udvælg den løsning, der passer dig bedst, og begynd din energiforbedring.



**Besparelse**  
57.000 kr./årligt



**CO2-reduktion**  
4.592 kg./årligt



**Investering**  
475.000 kr.



**Renoveringstid**  
Fra 2 dage til 1 uge

### UDSKIFTNING AF VENTILATIONSANLÆGGET TIL ET NYT

- 1 Find en håndværker eller anden relevant fagperson som kan hjælpe dig med planlægning og udførelse af din energiforbedring.
- 2 På Spareenergi.dk kan du få inspiration til energiforbedringen om "Ventilation med varmegenvinding"
- 3 Læs mere om den konkrete energiforbedring på [www.spareenergi.dk/ventilationsanlaeg-med-varmegenvinding](http://www.spareenergi.dk/ventilationsanlaeg-med-varmegenvinding)
- 4 Indhent et eller flere tilbud på energiforbedringen, udvælg den løsning, der passer dig bedst, og begynd din energiforbedring.



**Besparelse**  
208.900 kr./årligt



**CO2-reduktion**  
17.631 kg./årligt



**Investering**  
500.000 kr.



**Renoveringstid**  
Fra 1 uge til 2 uger

#### RÅD OM FINANSIERING

Der eksisterer flere offentlige tilskudspuljer, hvorfra det er muligt at ansøge om tilskud til energirenoveringer. Hold dig opdateret om eksisterende tilskudspuljer på [www.spareenergi.dk](http://www.spareenergi.dk).

Flere banker tilbyder klima- og energieffektiviseringslån med lav rente. Ring til din bank og hør, hvad de kan tilbyde.

#### HJÆLP TIL GENNEMFØRELSE AF ENERGIBESPARELSER

Energikonsulenten kan fortælle dig, hvilke forudsætninger der ligger til grund for de enkelte forbedringsforslag.

På [spareenergi.dk](http://spareenergi.dk) kan du læse mere om energirenoveringer og finde inspiration og hjælp til at igangsætte en energirenovering. Find f.eks. Bygningsguiden, hvor vi har samlet viden om de mest almindelige hustyper i Danmark – så du kan få overblik over, hvordan man opnår en bedre bolig, der både er energieffektiv, har et godt indeklima og er tidssvarende.

På denne side kan du sammenligne økonomi og klimaeffekt for alle rapportens forbedringsforslag.

SIDE 3 - BILAG

RENTABLE RENOVERINGSFORSLAG			
RENOVERINGSFORSLAG	ÅRLIG BESPARELSE*	INVESTERING	REDUKTION I ÅRLIGT UDLEDT CO <sub>2</sub>
<b>VENTILATION</b> Udskiftning af ventilationsanlægget til et nyt	208.900 kr.	500.000 kr.	17.631 kg CO <sub>2</sub>
<b>VARMEFORDELINGSPUMPER</b> Nye fordelingspumper på ventilationsanlæg og i fyrrum	4.200 kr.	30.000 kr.	343 kg CO <sub>2</sub>
<b>BELYSNING</b> Installation af LED belysning	57.000 kr.	475.000 kr.	4.592 kg CO <sub>2</sub>
<b>SOLCELLER</b> Montage af nye solceller	26.100 kr.	170.000 kr.	3.277 kg CO <sub>2</sub>
ANDRE FORSLAG DER KAN VÆRE RENTABLE, HVIS DE UDFØRES SAMMEN MED ANDRE RENOVERINGER			
<b>FACADEVINDUER</b> Udskiftning af eksisterende vinduer	19.800 kr.		1.730 kg CO <sub>2</sub>
<b>YDERDØRE</b> Udskiftning af eksisterende facadepartier mod "curtain wall"	15.900 kr.		1.393 kg CO <sub>2</sub>

\* Tallene er baseret på en standardiseret brug af bygningen. Se siden: FORMÅLET MED ENERGIMÆRKNINGEN.

**Adresse**

Teglholtsgade 1  
2450 København SV

**Energimærkningsnummer**

311798906

**Gyldighedsperiode**

22. november 2024 - 22. november 2034

**Udarbejdet af**

Domutech Solutions A/S  
CVR-nr.: 41045655

# FORMÅLET MED ENERGIMÆRKNINGEN

Energimærkning af bygninger har to formål: Mærkningen synliggør bygningens beregnede energibehov og er derfor en form for varedeklaration, når en bygning sælges eller udlejes. På baggrund af det beregnede energibehov tildeles boligen en karakter på energimærkningskalaen fra A2020 til G.

Rapporten giver et overblik over de energimæssige forbedringer af bygningen, som er rentable at gennemføre eller kan være rentable, hvis de udføres sammen med andre renoveringer. Rapporten beskriver hvad forbedringerne går ud på, hvad de koster at gennemføre, hvor meget energi og CO2 man sparer, og hvor stor besparelse der kan opnås på el- og varmeregninger ud fra det beregnede energibehov.

## DERFOR SKAL DU GENNEMFØRE ENERGIFORBEDRINGER:



### BEDRE INDEKLIMA

Energiforbedringer kan have en positiv betydning for indeklimaet.



### VARMERE OVERFLADER

Bygningen bliver bedre til at holde på varmen, så det er muligt at udnytte flere områder i bygningen, der før var for kolde.



### ØGET KOMFORT

Det bliver nemmere at opretholde den rette temperatur i bygning, så den bliver rarere at være i.



### MINDRE TRÆK

Bygningen bliver tættere, så det ikke længere trækker fra de steder, hvor brugerne før var generet af kulde og træk.

Det beregnede energibehov er en ret præcis indikator for bygningens energimæssige kvalitet – i modsætning til det faktiske forbrug, som naturligvis er stærkt afhængigt både af vejret og af de vaner, som bygningens brugere har. Nogle sparer på varmen, mens andre fyrer for åbne vinduer eller bruger store mængder varmt vand.

For at kunne sammenligne bygningers energimæssige kvalitet, beregnes bygningens beregnede energibehov ud fra en række standardantagelser for vej, familiestørrelse, indendørstemperatur, adfærd m.v. Nedenfor ses de mest centrale antagelser for det beregnede energibehov.

## FIRE ÅRSAGER TIL AT BYGNINGENS FAKTISKE VARMEREGNING KAN AFVIGE FRA DET BEREGNEDNE ENERGIBEHOV I RAPPORTEN:



### BRUG AF BYGNINGEN

Der antages en gennemsnitlig anvendelse af bygningen ift. brugere, drift og apparater. Det faktiske varmeforbrug kan afvige, hvis bygningen har et andet brugsmønster.



### INDENDØRSTEMPERATUR

Der antages en konstant opvarmning af bygningen til 20°C. Den faktiske varmeregning kan afvige hvis brugerne ønsker en højere eller lavere temperatur.



### VARMTVANDSFORBRUG

Der antages et gennemsnitligt forbrug af varmt vand relativt til bygningens størrelse. Den faktiske varmeregning kan afvige, hvis brugerne bruger mere eller mindre varmt vand.



### VEJRFORHOLD

Der antages gennemsnitlige vejrforhold. Den faktiske varmeregning kan afvige, hvis vinteren er særlig varm eller kold.

#### Adresse

Teglholmegade 1  
2450 København SV

#### Energimærkningsnummer

311798906

#### Gyldighedsperiode

22. november 2024 - 22. november 2034

#### Udarbejdet af

Domutech Solutions A/S  
CVR-nr.: 41045655



## BYGNINGSBESKRIVELSE / Teglholmsgade 1, 2450 København SV

## ADRESSE

Teglholmsgade 1, 2450 København SV

## BYGNINGENS ANVENDELSE I FØLGE BBR

Bygning til kontor (321)

KOMMUNE NR. 101	BFE NR. 10156455	BYGNINGS NR. 4	BOLIGAREAL I BBR 0 m <sup>2</sup>	ERHVERVSAREAL I BBR 5988 m <sup>2</sup>
OPFØRELSESÅR 1989	OPVARMET BYGNINGSAREAL 5067 m <sup>2</sup>	HERAF TAGETAGE OPVARMET 0 m <sup>2</sup>	HERAF KÆLDERETAGE OPVARMET 943 m <sup>2</sup>	UOPVARMET KÆLDERETAGE 0 m <sup>2</sup>
ÅR FOR VÆSENTLIG RENOVERING Ikke angivet	VARMEFORSYNING Fjernvarme	SUPPLERENDE VARME Ingen		

B

ENERGIMÆRKE

A  
2015

ENERGIMÆRKE EFTER RENTABLE BESPARELSFORSLAG

A  
2020

ENERGIMÆRKE EFTER ALLE BESPARELSFORSLAG

## BYGNINGENS BEREGNEDE ENERGIBEHOV

## Opvarmning

FORSYNINGSFORM Fjernvarme	VARMEBEHOV I kWh 324.860	OMREGNET TIL ENERGIENHED FOR FORSYNINGSFORM 324,86 MWh fjernvarme
------------------------------	-----------------------------	----------------------------------------------------------------------

## Andre energibehov

EL TIL ANDET*	kWh
El til bygningsdrift	165.855
El til forbrug	71.336

\*El til bygningsdrift er det elforbrug, der i beregningen går til installationer, f.eks. varmfordelingspumper, ventilation mv. El til forbrug dækker over et standardiseret, gennemsnitligt elforbrug til f.eks. hvidevarer, tv mv. El til forbrug påvirker ikke energimærkekaraktæren, men den varme der afgives fra elforbrugende udstyr reducerer bygningens beregnede varmebehov.

## Adresse

Teglholmsgade 1  
2450 København SV

## Energimærkningsnummer

311798906

## Gyldighedsperiode

22. november 2024 - 22. november 2034

## Udarbejdet af

Domutech Solutions A/S  
CVR-nr.: 41045655

## ANVENDTE ENERGIPRISER INKL. AFGIFTER VED BEREGNING AF BESPARELSER

Anvendte energipriser ved beregning af energibesparelserne i denne rapport:

### Fjernvarme

741 kr. pr. MWh

Fast afgift: 81.992 kr. pr. år

### Elektricitet til andet end opvarmning

2,41 kr. pr. kWh

Fjernvarmeprisen er anvendt fra nyeste tarifblad samme dato som energimærket er beregnet.

Elpriser i dette energimærke er baseret på et landsdækkende gennemsnit.

Forbruget "el til andet" er beregnet ud fra et landsdækkende gennemsnit, baseret på størrelsen af boligen og prisen på el i området. El til andet indgår ikke beregningen af energimærket og påvirker derfor ikke energimærkets karakter.

Priserne på forbedringsforslag er estimeret og det anbefales at der indhentes priser fra forskellige leverandører, da disse erfaringsmæssigt kan svinge en del.

Det kan ikke forudsættes at kommende ejere anvender samme leverandør, og dermed opnår samme energipris, som bygningsejeren der rekvirerede energimærket. Den aktuelle energipris kan for bygninger, som har el som primær forsyning, og hvor dette fremgår af BBR-meddelelsen, være den reducerede elpris.

Alle priser er inkl. moms.

Priserne, afsat i nærværende energimærke, bygger i hovedsagen på Molios prisbøger. Disse prisbøger er markedsstandard for prissætning vedr. bygninger og bygningsrenovering i Danmark. Priserne afspejler derfor det indeværende års prisbøger. Hvis mærket er ældre - og i situationer med voldsomme fluktuationer i prisudviklingen - kan prissætningen i energimærket være ude af trit med de aktuelle priser. Det er derfor altid en god praksis at indhente konkrete og bindende tilbud på evt. energiforbedringer. Rentabiliteten af forslagene vil formentlig ikke blive påvirket i det væsentlige, da energipriserne ofte følger samme mønster som priserne i byggeriet.

## OPLYST FORBRUG INKL. MOMS OG AFGIFTER

Denne rapport indeholder ikke oplysninger om det faktiske forbrug, da det ikke er blevet gjort tilgængeligt for energikonsulenten ved udførelsen af energimærket.

## FIRMA

Firmanummer: 600621

CVR-nummer: 41045655

Domutech Solutions A/S  
Bryggernes Plads 2, st  
1799 København V

[www.domutech.dk](http://www.domutech.dk)

[jtb@domutech.dk](mailto:jtb@domutech.dk)

tlf. +45 60 555 444

Ved energikonsulent  
Frederik Kiilerich

## RAPPORTENS GYLDIGHED

Gyldig fra 22. november 2024 til den 22. november 2034

## KLAGEMULIGHEDER

Tror du, der er fejl i rapporten, eller ønsker du at klage over energimærkningen, skal du rette henvendelse til det certificerede energimærkningsfirma, der har udarbejdet mærkningen.

Ejeren af bygningen eller enheden kan klage. Klagen skal være modtaget hos det certificerede energimærkningsfirma, senest:

- 1 år efter energimærkningsrapportens dato, eller
- 1 år efter bygningens overtagedesdag, som er aftalt mellem sælger og køber, hvis bygningen efter indberetningen af energimærkningsrapporten har fået ny ejer - dog senest 6 år efter energimærkningsrapportens datering.

Reglerne om klageadgang står i gældende bekendtgørelse om energimærkning af bygninger. Klik ind på linket og læs mere om, hvordan du indgiver en klage.

[www.ens.dk/ansvarsomraader/energimaerkning-af-bygninger/klagevejledning](http://www.ens.dk/ansvarsomraader/energimaerkning-af-bygninger/klagevejledning)

Det certificerede energimærkningsfirma behandler klagen og bør meddele sin skriftlige afgørelse af klagen inden for 4 uger.

### Adresse

Teglholmegade 1  
2450 København SV

### Energimærkningsnummer

311798906

### Gyldighedsperiode

22. november 2024 - 22. november 2034

### Udarbejdet af

Domutech Solutions A/S  
CVR-nr.: 41045655

### **FORBEHOLD FOR PRISER PÅ INVESTERING I ENERGIBESPARELSE**

Energimærkets besparelsesforslag er baseret på energikonsulentens erfaring og vurdering. Før energibesparelsesforslagene iværksættes, bør der altid indhentes tilbud fra flere leverandører, da de angivne priser alene skal betragtes som vejledende. Desuden bør det undersøges om energiforbedringen kræver myndighedsgodkendelse.

Årligt abonnement for salg af el bør undersøges nærmere, da dette varierer meget på det frie el marked.

For en konkret vurdering af ejendommens isoleringsmæssige tilstand, skal der udføres destruktive indgreb i klimaskærmen.

### **DESTRUKTIVE UNDERSØGELSER**

Der er i forbindelse med bygningsgennemgang ikke givet tilladelse til at foretage destruktive undersøgelser. Oplysning om isolering beror derfor på energikonsulentens skøn, tegningsmateriale og byggeskik.

### **BEHANDLING AF OPLYSNINGER**

Energistyrelsen er ansvarlig for behandlingen af oplysninger om bygningen, herunder offentliggørelse af energimærkningsrapporten. Du kan læse mere om reglerne, samt hvordan vi behandler oplysninger på vores hjemmeside.

[www.ens.dk/ansvarsomraader/energimaerkning-af-bygninger/lovgivning-om-energimaerkning](http://www.ens.dk/ansvarsomraader/energimaerkning-af-bygninger/lovgivning-om-energimaerkning)

**Adresse**

Teglholmegade 1  
2450 København SV

**Energimærkningsnummer**

311798906

**Gyldighedsperiode**

22. november 2024 - 22. november 2034

**Udarbejdet af**

Domutech Solutions A/S  
CVR-nr.: 41045655

Formålet med energimærkning af eksisterende bygninger er at fremme energibesparelser i Danmarks bygningsmasse. En energimærkning består af to dele, der tilsammen belyser en bygnings energimæssige tilstand og dens besparelspotentiale:

1. En del hvorved bygningen indplaceres på energimærkeskalaen.
  2. En del som indeholder forslag til energiforbedrende og energibesparende tiltag i bygningen.
- Energimærkninger giver desuden ejere, lejere og overdragere af bygninger eller bygningsenheder et sammenligningsgrundlag til at vurdere bygningers energimæssige ydeevne.

Energimærkningsrapporten er beregnet ud fra en standardiseret beregningsmetode, udviklet af SBI (Institut for Byggeri, By og Miljø - BUILD). Det specifikke energibehov (kWh/m<sup>2</sup>) er et udtryk for bygningens energimæssige status og danner dermed energimærket.

#### GENERELLE KOMMENTARER:

Bygningen (blok D) er i 5 plan samt kælder og et opvarmet tagrum, opført i 1989.

Energimærkningsrapporten er beregnet på baggrund af markopmålinger, gennemgang af bygningskonstruktioner, relevante oplysninger fra ejendommens repræsentant, samt evt. tegningsmateriale. Hvis der ikke foreligger relevante oplysninger, der kan fastslå isoleringsværdien i de lukkede konstruktioner/bygningsdele, vurderes dette ud fra et fagligt skøn, der er baseret på erfaring og byggeskik på opførelsestidspunktet. Der kan derfor være afvigelser mellem faktiske og skønnede forhold. Det opvarmede areal i energimærket er beregnet ud fra faktiske opmålinger.

#### VARME:

Ejendommen opvarmes med fjernvarme.

#### KONKLUSION:

Ejendommen er i god energimæssig stand.

Der er forslag til energimæssige forbedringer.

Det skal påpeges, at størrelsen af det beregnede besparelspotentiale ved energirenoveringen ikke nødvendigvis kommer til at blive den faktiske besparelse. Forskellige adfærdsmønstre kan bevirke, at forbruget efter renovering ikke bliver som beregnet, hvis ejer ikke selv tilpasser sin hverdag til den nye situation. Ejers adfærd er derfor mindst lige så vigtig som selve energirenoveringen for at opnå reelle energibesparelser.

Inden indkøb og installation af nye tekniske løsninger og komponenter (bl.a. kedler, varmepumper, solceller, cirkulationspumper, mv.) bør autoriseret fagmand/leverandør vurdere valg af type/model af de energimæssige tiltag, som er foreslået i energimærkningsrapporten.

Det bør ligeledes undersøges om lokale bestemmelser tillader at montere eventuelle forslag i rapporten.

Man bliver ofte mødt med argumentet om, at varmen fra varmerør tilgår bygningen. Men uisolerede/delvist isolerede varmerør vil altid have et varmetab, der tilgår omgivelserne. Isolering af varmerør kan være en god investering, selvom de er placeret i en opvarmet zone.

#### Adresse

Teglholmegade 1  
2450 København SV

#### Energimærkningsnummer

311798906

#### Gyldighedsperiode

22. november 2024 - 22. november 2034

#### Udarbejdet af

Domutech Solutions A/S  
CVR-nr.: 41045655

### KOMMENTARER TIL BYGNINGSBESKRIVELSEN

Det af energikonsulentens registrerede opvarmede areal i bygningen afviger fra erhvervsarealet angivet i BBR-ejeroplysningskemaet/www.ois.dk. Det er opvarmede areal er baseret på målfast tegningsmateriale.

-----

Ifølge Energistyrelsens Håndbog for Energikonsulenter, så skal der vurderes, om der er afvigelser mellem det faktiske opvarmede areal i bygningen og det registrerede beboelsesareal i BBR. Ved markante og iøjnefaldende afvigelser, skal energikonsulenten beskrive det.

Til orientering skal vi gøre opmærksom på, at ejer er ansvarlig for at orientere kommunen, såfremt de faktiske forhold på matriklen (herunder bygningsarealer) ikke stemmer overens med BBR-ejeroplysningskemaet.

**Adresse**

Teglholmsgade 1  
2450 København SV

**Energimærkningsnummer**

311798906

**Gyldighedsperiode**

22. november 2024 - 22. november 2034

**Udarbejdet af**

Domutech Solutions A/S  
CVR-nr.: 41045655

På de følgende sider kan du se en detaljeret beskrivelse af energitilstanden af din bygning, energikonsulentens forslag til energiforbedringer og tilhørende energiløsninger.

Nogle forbedringsforslag er rentable. Det betyder, at du sparer mere på dit energiforbrug inden for energiforbedringens levetid, end energiforbedringen koster at gennemføre.

De rentable forslag fremgår med en investeringspris.

Nogle forbedringsforslag kan med fordel overvejes ved renoveringer, eller hvis der er bygningsdele, der alligevel skal udskiftes. Investeringsprisen til forbedringsforslag ved renovering, er ikke angivet da investeringen vil afhænge af den konkrete renovering, som skal ske i forbindelse med besparelsesforslaget.

## TAG OG LOFT

### FLADT TAG

#### STATUS

Det flade tag samt taget fra kælder mod terrasse, vurderes at være af beton med 200 mm isolering. Konstruktions- og isoleringsforhold er skønnet ud fra byggeskik og krav gældende på opførelsestidspunktet. Taget på taghuset vurderes isoleret med 100 mm mineraluld.

## YDERVÆGGE

### HULE YDERVÆGGE

#### STATUS

Ydervægge er målt til 44 cm. Vægge består udvendigt af tegl og indvendigt af beton. Vægge vurderes at være med 150 mm isolering. Konstruktions- og isoleringsforhold er skønnet ud fra byggeskik og krav gældende på opførelsestidspunktet samt skravering på tegningsmateriale.

### LETTE YDERVÆGGE

#### STATUS

Ydervægge i taghuset er udført som let konstruktion med beklædning ud- og indvendig. Hulrum mellem beklædninger vurderes isoleret med 75 mm mineraluld. Konstruktionstykkelser er målt ved dør. Isoleringsforholdet er vurderet på baggrund af dette.

### KÆLDER YDERVÆGGE

#### STATUS

Kælderydervægge består af beton udvendigt og indvendt med ca. 125 mm isolering i hulrummet. Konstruktions- og isoleringsforhold er skønnet ud fra skravering på tegningsmateriale. Mod nord er formuren af tegl.

#### Adresse

Teglholmsgade 1  
2450 København SV

#### Energimærkningsnummer

311798906

#### Gyldighedsperiode

22. november 2024 - 22. november 2034

#### Udarbejdet af

Domutech Solutions A/S  
CVR-nr.: 41045655

## VINDUER, OVENLYS OG DØRE

## FACADEVINDUER

## STATUS

Vinduerne er generelt monteret med trelags termoruder. De fleste er opbygget som tolags termorude med en udvendig forsatsrude.

## RENOVERINGSFORSLAG

Eksisterende vinduer foreslås udskiftet til nye vinduer med energiruder, energiklasse A.

## ÅRLIG BESPARELSE

19.800 kr.

## INVESTERING

## YDERDØRE

## STATUS

Massive yderdøre er med isolerede fyldninger.

Facadepartier mod curtain wall, er monteret med trelags termoruder.

## RENOVERINGSFORSLAG

Eksisterende facadepartier mod curatin wall, foreslås udskiftet til nye med trelags energirude, energiklasse A.

## ÅRLIG BESPARELSE

15.900 kr.

## INVESTERING

## GULVE

## KÆLDERGULV

## STATUS

Kældergulv er udført af beton med slidlagsgulv. Gulvet er med 50-70 mm isolering iht. skravering på tegningsmateriale.

## VENTILATION

## VENTILATION

## STATUS

I tagrummet er monteret ventilationsanlæg fra 1988. Anlægget er oplyst til at være i drift fra kl. 6-18 mandag til fredag. Ventilationsrater er iht. HB2023

## RENOVERINGSFORSLAG

Det foreslås at udskifte ventilationsanlægget til et nyt.

## ÅRLIG BESPARELSE

208.900 kr.

## INVESTERING

500.000 kr.

## Adresse

Teglholmsgade 1  
2450 København SV

## Energimærkningsnummer

311798906

## Gyldighedsperiode

22. november 2024 - 22. november 2034

## Udarbejdet af

Domutech Solutions A/S  
CVR-nr.: 41045655

## KØLING

### STATUS

Der forefindes et køleanlæg i bygningen.

## VARMEANLÆG

### FJERNVARME

#### STATUS

Bygningen opvarmes med fjernvarme. Anlægget er udført med varmeveksler og indirekte centralvarmevand i fordelingsnettet.

### SOLVARME

#### STATUS

Der er ikke stillet forslag til solvarmeanlæg, da dette, med bygningens eksisterende varmeanlæg og den dertilhørende energipris, ikke vil kunne medføre et fornuftigt og rentabelt forslag.

## VARMEFORDELING

### VARMEFORDELING

#### STATUS

Opvarmning af ejendommen sker via radiatorer i opvarmede rum. Ved energimærkning anvendes dimensionerede drifttemperaturer ud fra anlægstypen i henhold til Energistyrelsens retningslinjer.

### VARMEFORDELINGSPUMPER

#### STATUS

I varmeanlægget er der monteret en fordelingspumpe, af fabrikat Smedegaard, type EV-5. Pumpen har en maksimal effekt på 200 Watt. Pumpen er placeret i fyrrum i kælder.

På ventilationsanlæg er placeret flere fordelingspumper, primært af fabrikat Smedegaard og to stk. af fabrikat Grundfos.

#### RENOVERINGSFORSLAG

Der foreslås montage af nye varmfordelingspumper. Det vurderes at den eksisterende Pumpe i fyrrum kan udskiftes til en mere effektiv fordelingspumpe samt 4 stk. smedegaard-pumper på ventilationsanlæg i taghuset.

#### ÅRLIG BESPARELSE

4.200 kr.

#### INVESTERING

30.000 kr.

#### Adresse

Teglholmsgade 1  
2450 København SV

#### Energimærkningsnummer

311798906

#### Gyldighedsperiode

22. november 2024 - 22. november 2034

#### Udarbejdet af

Domutech Solutions A/S  
CVR-nr.: 41045655

## AUTOMATIK

### STATUS

Der er monteret termostatventiler til regulering af korrekt rumtemperatur.

Til regulering af varmeanlæg er monteret automatik for central styring.

Udenfor fyringssæsonen forudsættes det i beregningen, at varmeanlægget kan afbrydes. Enten automatisk via udeføler eller manuelt ved lukning af ventiler og slukning af varmfordelingspumper.

## VARMT BRUGSVAND

### VARMTVANDSRØR

### STATUS

Tilslutningsrør til varmtvandsbeholder er udført som stålrør med ca. 60 mm isolering. Brugsvandsrør med cirkulation er set med ca. 40 mm isolering i teknikskakt.

### VARMTVANDSPUMPER

### STATUS

I brugsvandsanlægget er der monteret en cirkulationspumpe, af fabrikat Grundfos, type Alpha 2. Pumpen har en maksimal effekt på 34 Watt.

### VARMTVANDSBEHOLDER

### STATUS

Varmt brugsvand produceres i en 2000 l varmtvandsbeholder, isoleret med 100 mm isolering. Beholderen er placeret i kælder.

## EL

### BELYSNING

### STATUS

Belysning i kontorlokalerne består generelt af kompaktrør med en effekt på 36-55 Watt. I kælder er en del almindelige lysstofrør med en effekt på 36 Watt.

Lyset tændes og slukkes manuelt.

I WC-rum og i de fleste gangarealer er LED belysning. Der er sensorstyring i WC-rum.

### Adresse

Teglholmsgade 1  
2450 København SV

### Energimærkningsnummer

311798906

### Gyldighedsperiode

22. november 2024 - 22. november 2034

### Udarbejdet af

Domutech Solutions A/S  
CVR-nr.: 41045655

RENOVERINGSFORSLAG	ÅRLIG BESPARELSE	INVESTERING
Der installeres LED belysning i hele bygningen.	57.000 kr.	475.000 kr.

SOLCELLER		
<b>STATUS</b> Der er ingen solceller på bygningen.		
<b>RENOVERINGSFORSLAG</b> Montering af solceller på tagfladen. Det er vigtigt at placere solcellerne i en orientering, som sikrer flest mulige solskinstimer. I forslaget er beregnet med 80 m2 solceller.  Inden montering af solceller bør det undersøges om der er lokalplaner eller byplanvedtægter gældende for ejendommen.  Det bør undersøges om den eksisterende tagkonstruktion er egnet til ekstra vægten fra solcellerne. Ligeledes er en eventuelt merudgift ift. stillads ikke medtaget i forslagets økonomi.	<b>ÅRLIG BESPARELSE</b> 26.100 kr.	<b>INVESTERING</b> 170.000 kr.

**Adresse**Teglholmegade 1  
2450 København SV**Energimærkningsnummer**

311798906

**Gyldighedsperiode**

22. november 2024 - 22. november 2034

**Udarbejdet af**Domutech Solutions A/S  
CVR-nr.: 41045655

En bygning består af mange dele, der har betydning for bygningens energibehov. Figuren herunder giver en forklaring af de væsentligste dele på tværs af konstruktioner og installationer.

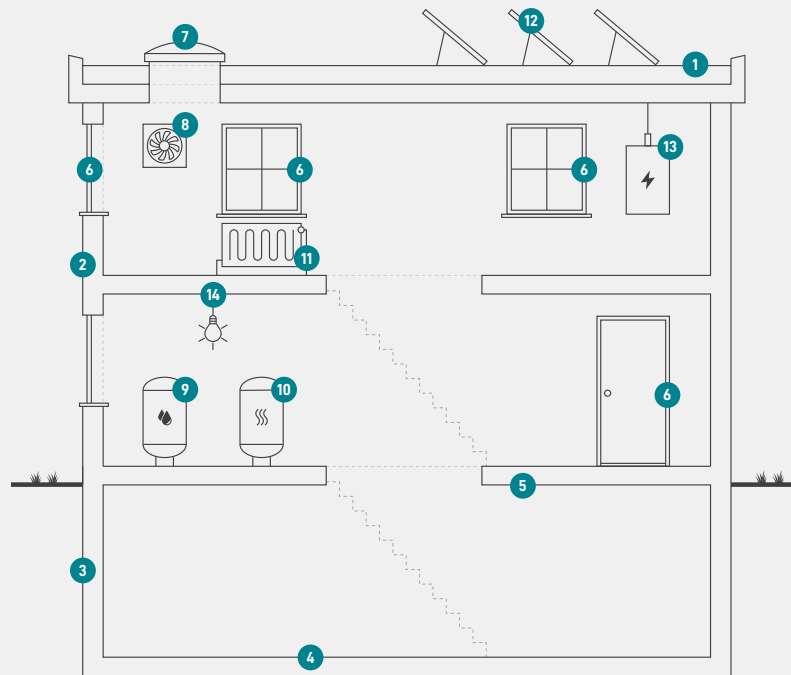

1

### Tag og loft

Bygningens øverste del af klimaskærmen, f.eks. et loftrum, et fladt tag eller et udnyttet tagrum.

2

### Ydervægge

Bygningens vægge ud mod det fri eller mod uopvarmede områder. Væggen kan være hule, massive eller lette ydervægge.

3

### Kælderydervægge

Bygningens kælderydervægge, som vender mod jorden.

4

### Kældergulv

Bygningens nederste del af klimaskærmen i bygninger med opvarmet kælder.

5

### Etageadskillelse og gulv

Bygningens nederste del af klimaskærmen, f.eks. terrændæk, gulv mod krybekælder eller etageadskillelse mod opvarmet kælder.

6

### Vinduer/døre

Bygningens facadevinduer og yderdøre.

7

### Ovenlys

Bygningens ovenlysvinduer.

8

### Ventilation

Bygningens ventilationsanlæg og ventilationskanaler.

9

### Varmt brugsvand

Bygningens komponenter til varmt brugsvand, bl.a. varmtvandsrør og varmtvandsbeholder.

10

### Varmeanlæg

Bygningens varmeanlæg, f.eks. kedler, fjernvarme, ovne og varmepumper.

11

### Varmefordeling

Bygningens varmfordelingsanlæg, bl.a. varmeanlægget, varmerør og automatik.

12

### Solenergi

Bygningens solenergi, f.eks. solvarme og solceller.

13

### El og teknik

Bygningens driftsrelaterede el og teknik, f.eks. varmfordelingspumper, varmtvandspumper og vindmøller.

14

### Belysning

Bygningens belysning. Kun relevant ved energimærkning af store bygninger, som f.eks. etagebyggeri og erhverv.

#### Adresse

Teglholmegade 1  
2450 København SV

#### Energimærkningsnummer

311798906

#### Gyldighedsperiode

22. november 2024 - 22. november 2034

#### Udarbejdet af

Domutech Solutions A/S  
CVR-nr.: 41045655

# ENERGIMÆRKE

FOR BYGNINGEN

**Bygning nr. 4 - Blok D  
Teglholmsgade 1  
2450 København SV**

Større bygninger over 600 m<sup>2</sup>, der ofte besøges af offentligheden, er pålagt til enhver tid, at synliggøre energimærkningscertifikatet for brugerne af bygningen.

Energimærkningen er baseret på beregnet forbrug



Energistyrelsen

Gyldig fra den 22. november 2024 til den 22. november 2034  
Energimærkningsnummer: 311798906