



Energistyrelsen

## ENERGIMÆRKNINGSRAPPORT

ENERGIMÆRKE OG FORSLAG TIL ENERGIFORBEDRINGER

Bøjdenvejen 35  
5772 Kværndrup

DIN BYGNING HAR  
ENERGIMÆRKE

D

Du betaler hvert år **15.500 kr.**  
mere, end du behøver i energjudgifter\*

### ENERGIKONSULENTENS BEDSTE ANBEFALINGER

1

#### Montage af nye solceller

Årlig besparelse: 15.400 kr.  
Investering: 127.500 kr.

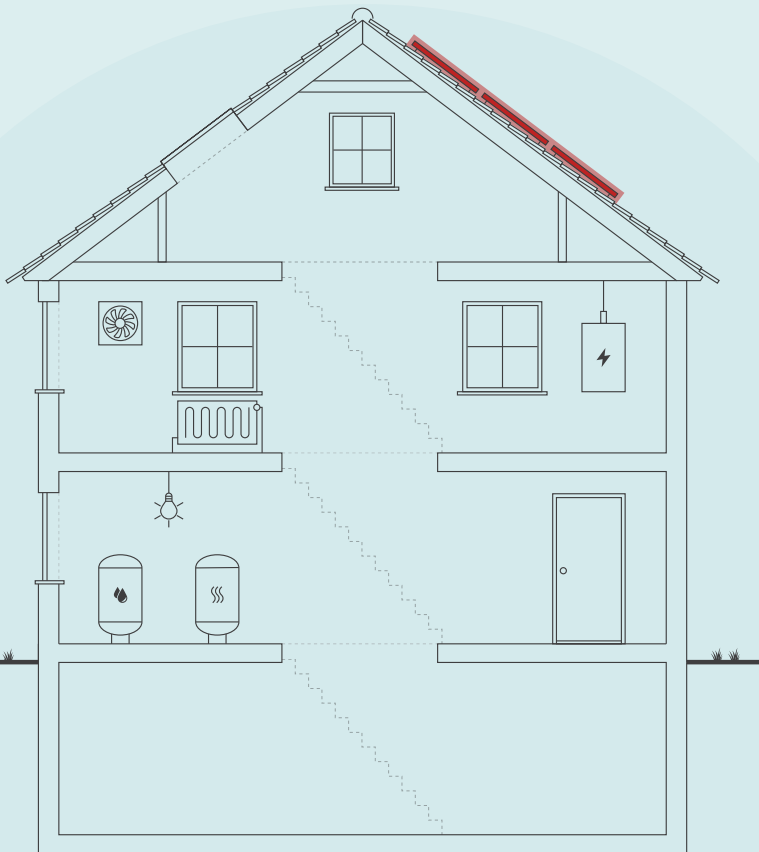

Skitsen illustrerer en generisk bygning, baseret på bygningens karaktertræk. Ikonforklaring kan ses under afsnittet IKONFORKLARING.

### BYGNINGENS ENERGIFORBRUG\*

	I DAG	EFTER RENTABLE TILTAG	DU SPARER ÅRLIGT
El til opvarmning	154.300 kr.	146.300 kr.	8.000 kr.
El til andet	105.300 kr.	97.800 kr.	7.500 kr.
Overskud fra solceller	0 kr.	0 kr.	0 kr.
Samlet energjudgift	259.600 kr.	244.100 kr.	15.500 kr.
Samlet CO2-udledning	25,57 ton	22,93 ton	2,64 ton

\* Tallene er baseret på en standardiseret brug af bygningen. Se siden: FORMÅLET MED ENERGIMÆRKNINGEN.

### BYGNINGENS PLACERING PÅ ENERGIMÆRKNINGSSKALAEN



#### Adresse

Bøjdenvejen 35  
5772 Kværndrup

#### Energimærkningsnummer

311801575

#### Gyldighedsperiode

9. december 2024 - 9. december 2034

#### Udarbejdet af

Coor Service Management A/S  
CVR-nr.: 10683548

På denne side får du hjælp til at igangsætte de energiforbedringer, som energikonsulenten har fremhævet. Du kan sammenligne tiltagene på tværs af økonomi, klima og praktiske forhold, ligesom der til hvert forslag er en trinvis guide til at komme i gang med energiforbedringerne.

## ENERGIMÆRKNINGSRAPPORT

STATUS OG FORBEDRINGER

På de følgende sider i rapporten finder du detaljeret information om energikonsulentens forbedringsforslag.

### MONTAGE AF NYE SOLCELLER

- 1 Find en håndværker eller anden relevant fagperson som kan hjælpe dig med planlægning og udførelse af din energiforbedring.
- 2 På Spareenergi.dk kan du få inspiration til energiforbedringen om "Solcelleanlæg"
- 3 Læs mere om den konkrete energiforbedring på [www.spareenergi.dk/solcelleanlaeg](http://www.spareenergi.dk/solcelleanlaeg)
- 4 Indhent et eller flere tilbud på energiforbedringen, udvælg den løsning, der passer dig bedst, og begynd din energiforbedring.



**Besparelse**  
15.400 kr./årligt



**CO2-reduktion**  
2.639 kg./årligt



**Investering**  
127.500 kr.



**Renoveringstid**  
Fra 1 uge til 2 uger

#### RÅD OM FINANSIERING

Der eksisterer flere offentlige tilskudspuljer, hvorfra det er muligt at ansøge om tilskud til energirenoveringer. Hold dig opdateret om eksisterende tilskudspuljer på [www.spareenergi.dk](http://www.spareenergi.dk).

Flere banker tilbyder klima- og energieffektiviseringslån med lav rente. Ring til din bank og hør, hvad de kan tilbyde.

#### HJÆLP TIL GENNEMFØRELSE AF ENERGIBESPARELSER

Energikonsulenten kan fortælle dig, hvilke forudsætninger der ligger til grund for de enkelte forbedringsforslag.

På [spareenergi.dk](http://spareenergi.dk) kan du læse mere om energirenoveringer og finde inspiration og hjælp til at igangsætte en energirenovering. Find f.eks. Bygningsguiden, hvor vi har samlet viden om de mest almindelige hustyper i Danmark – så du kan få overblik over, hvordan man opnår en bedre bolig, der både er energieffektiv, har et godt indeklima og er tidssvarende.

#### Adresse

Bøjdenvejen 35  
5772 Kværndrup

#### Energimærkningsnummer

311801575

#### Gyldighedsperiode

9. december 2024 - 9. december 2034

#### Udarbejdet af

Coor Service Management A/S  
CVR-nr.: 10683548

På denne side kan du sammenligne økonomi og klimaeffekt for alle rapportens forbedringsforslag.

SIDE 3 - BILAG

RENTABLE RENOVERINGSFORSLAG			
RENOVERINGSFORSLAG	ÅRLIG BESPARELSE*	INVESTERING	REDUKTION I ÅRLIGT UDLEDT CO <sub>2</sub>
<b>SOLCELLER</b> Montage af nye solceller	15.400 kr.	127.500 kr.	2.639 kg CO <sub>2</sub>
ANDRE FORSLAG DER KAN VÆRE RENTABLE, HVIS DE UDFØRES SAMMEN MED ANDRE RENOVERINGER			
<b>LOFTRUM</b> Efterisolering af loftsrums med 200 mm isolering	5.400 kr.		522 kg CO <sub>2</sub>
<b>FLADT TAG</b> Efterisolering af fladt tag med 200 mm isolering, så den samlede isolering udgør 400 mm	200 kr.		14 kg CO <sub>2</sub>
<b>FACAEVINDUER</b> Udskiftning af eksisterende vinduer	6.400 kr.		627 kg CO <sub>2</sub>
<b>OVENLYS</b> Udskiftning af eksisterende ovenlysvinduer	2.400 kr.		236 kg CO <sub>2</sub>
<b>BELYSNING</b> Installation af LED panel, med bevægelsesmelder iht. 2016 krav	5.500 kr.		537 kg CO <sub>2</sub>

\* Tallene er baseret på en standardiseret brug af bygningen. Se siden: FORMÅLET MED ENERGIMÆRKNINGEN.

**Adresse**

Bøjdenvejen 35  
5772 Kværndrup

**Energimærkningsnummer**

311801575

**Gyldighedsperiode**

9. december 2024 - 9. december 2034

**Udarbejdet af**

Coor Service Management A/S  
CVR-nr.: 10683548

# FORMÅLET MED ENERGIMÆRKNINGEN

Energimærkning af bygninger har to formål: Mærkningen synliggør bygningens beregnede energibehov og er derfor en form for varedeklaration, når en bygning sælges eller udlejes. På baggrund af det beregnede energibehov tildeles boligen en karakter på energimærkningskalaen fra A2020 til G.

Rapporten giver et overblik over de energimæssige forbedringer af bygningen, som er rentable at gennemføre eller kan være rentable, hvis de udføres sammen med andre renoveringer. Rapporten beskriver hvad forbedringerne går ud på, hvad de koster at gennemføre, hvor meget energi og CO2 man sparer, og hvor stor besparelse der kan opnås på el- og varmeregninger ud fra det beregnede energibehov.

## DERFOR SKAL DU GENNEMFØRE ENERGIFORBEDRINGER:



### BEDRE INDEKLIMA

Energiforbedringer kan have en positiv betydning for indeklimaet.



### VARMERE OVERFLADER

Bygningen bliver bedre til at holde på varmen, så det er muligt at udnytte flere områder i bygningen, der før var for kolde.



### ØGET KOMFORT

Det bliver nemmere at opretholde den rette temperatur i bygning, så den bliver rarere at være i.



### MINDRE TRÆK

Bygningen bliver tættere, så det ikke længere trækker fra de steder, hvor brugerne før var generet af kulde og træk.

Det beregnede energibehov er en ret præcis indikator for bygningens energimæssige kvalitet – i modsætning til det faktiske forbrug, som naturligvis er stærkt afhængigt både af vejret og af de vaner, som bygningens brugere har. Nogle sparer på varmen, mens andre fyrer for åbne vinduer eller bruger store mængder varmt vand.

For at kunne sammenligne bygningers energimæssige kvalitet, beregnes bygningens beregnede energibehov ud fra en række standardantagelser for vej, familiestørrelse, indendørstemperatur, adfærd m.v. Nedenfor ses de mest centrale antagelser for det beregnede energibehov.

## FIRE ÅRSAGER TIL AT BYGNINGENS FAKTISKE VARMEREGNING KAN AFVIGE FRA DET BEREKNEDNE ENERGIBEHOV I RAPPORTEN:



### BRUG AF BYGNINGEN

Der antages en gennemsnitlig anvendelse af bygningen ift. brugere, drift og apparater. Det faktiske varmeforbrug kan afvige, hvis bygningen har et andet brugsmønster.



### INDENDØRSTEMPERATUR

Der antages en konstant opvarmning af bygningen til 20°C. Den faktiske varmeregning kan afvige hvis brugerne ønsker en højere eller lavere temperatur.



### VARMTVANDSFORBRUG

Der antages et gennemsnitligt forbrug af varmt vand relativt til bygningens størrelse. Den faktiske varmeregning kan afvige, hvis brugerne bruger mere eller mindre varmt vand.



### VEJRFORHOLD

Der antages gennemsnitlige vejrforhold. Den faktiske varmeregning kan afvige, hvis vinteren er særlig varm eller kold.

#### Adresse

Bøjdenvej 35  
5772 Kværndrup

#### Energimærkningsnummer

311801575

#### Gyldighedsperiode

9. december 2024 - 9. december 2034

#### Udarbejdet af

Coor Service Management A/S  
CVR-nr.: 10683548



## BYGNINGSBESKRIVELSE / Bygning 1

## ADRESSE

Bøjdenvejen 35, 5772 Kværndrup

## BYGNINGENS ANVENDELSE I FØLGE BBR

Boligbygning til døgninstitution (160)

KOMMUNE NR. 430	BFE NR. 3038332	BYGNINGS NR. 1	BOLIGAREAL I BBR 410 m <sup>2</sup>	ERHVERVSAREAL I BBR 610 m <sup>2</sup>
OPFØRELSEÅR 1930	OPVARMET BYGNINGSAREAL 1020 m <sup>2</sup>	HERAF TAGETAGE OPVARMET 434 m <sup>2</sup>	HERAF KÆLDERETAGE OPVARMET 82 m <sup>2</sup>	UOPVARMET KÆLDERETAGE 0 m <sup>2</sup>
ÅR FOR VÆSENTLIG RENOVERING 2002	VARMEFORSYNING El, Varmepumpe	SUPPLERENDE VARME Ingen		

D

ENERGIMÆRKE

D

ENERGIMÆRKE EFTER RENTABLE BESPARELSFORSLAG

C

ENERGIMÆRKE EFTER ALLE BESPARELSFORSLAG

## BYGNINGENS BEREGNEDE ENERGIBEHOV

## Opvarmning

FORSYNINGSFORM Elektricitet	VARMEBEHOV I kWh 77.150	OMREGNET TIL ENERGIENHED FOR FORSYNINGSFORM 77.150 kWh elektricitet
--------------------------------	----------------------------	--

## Andre energibehov

EL TIL ANDET*	kWh
El til bygningsdrift	685
El til forbrug	51.953

\*El til bygningsdrift er det elforbrug, der i beregningen går til installationer, f.eks. varmfordelingspumper, ventilation mv. El til forbrug dækker over et standardiseret, gennemsnitligt elforbrug til f.eks. hvidevarer, tv mv. El til forbrug påvirker ikke energimærkekarakteren, men den varme der afgives fra elforbrugende udstyr reducerer bygningens beregnede varmebehov.

## Adresse

Bøjdenvejen 35  
5772 Kværndrup

## Energimærkningsnummer

311801575

## Gyldighedsperiode

9. december 2024 - 9. december 2034

## Udarbejdet af

Coor Service Management A/S  
CVR-nr.: 10683548

## ANVENDTE ENERGIPRISER INKL. AFGIFTER VED BEREGNING AF BESPARELSER

Anvendte energipriser ved beregning af energibesparelserne i denne rapport:

Elektricitet til opvarmning  
2,00 kr. pr. kWh

Elektricitet til andet end opvarmning  
2,00 kr. pr. kWh

Der er anvendt elpris, som er oplyst af ejer. Alle priser er inkl. moms.

## OPLYST FORBRUG INKL. MOMS OG AFGIFTER

Denne rapport indeholder ikke oplysninger om det faktiske forbrug, da det ikke er blevet gjort tilgængeligt for energikonsulenten ved udførelsen af energimærket.

## FORBEHOLD FOR PRISER PÅ INVESTERING I ENERGIBESPARELSE

Energimærkets besparelsesforslag er baseret på energikonsulentens erfaring og vurdering. Før energibesparelsesforslagene iværksættes, bør der altid indhentes tilbud fra flere leverandører, da de angivne priser alene skal betragtes som vejledende. Desuden bør det undersøges om energiforbedringen kræver myndighedsgodkendelse.

Årligt abonnement for salg af el bør undersøges nærmere, da dette varierer meget på det frie el marked.

For en konkret vurdering af ejendommens isoleringsmæssige tilstand, skal der udføres destruktive indgreb i klimaskærmen.

## DESTRUKTIVE UNDERSØGELSER

Der er i forbindelse med bygningsgennemgang ikke givet tilladelse til at foretage destruktive undersøgelser. Oplysning om isolering beror derfor på energikonsulentens skøn, tegningsmateriale og byggeskik.

## FIRMA

Firmanummer: 600603  
CVR-nummer: 10683548

Coor Service Management A/S  
Hørkær 12A, 3.  
2730 Herlev

Rasmus.Trolle@coor.com  
tlf. 20634966

Ved energikonsulent  
Rasmus Trolle

## RAPPORTENS GYLDIGHED

Gyldig fra 9. december 2024 til den 9. december 2034

## KLAGEMULIGHEDER

Tror du, der er fejl i rapporten, eller ønsker du at klage over energimærkningen, skal du rette henvendelse til det certificerede energimærkningsfirma, der har udarbejdet mærkningen.

Ejeren af bygningen eller enheden kan klage. Klagen skal være modtaget hos det certificerede energimærkningsfirma, senest:

- 1 år efter energimærkningsrapportens dato, eller
- 1 år efter bygningens overtagelsesdag, som er aftalt mellem sælger og køber, hvis bygningen efter indberetningen af energimærkningsrapporten har fået ny ejer - dog senest 6 år efter energimærkningsrapportens datering.

Reglerne om klageadgang står i gældende bekendtgørelse om energimærkning af bygninger. Klik ind på linket og læs mere om, hvordan du indgiver en klage.

[www.ens.dk/ansvarsomraader/energimaerkning-af-bygninger/klagevejledning](http://www.ens.dk/ansvarsomraader/energimaerkning-af-bygninger/klagevejledning)

Det certificerede energimærkningsfirma behandler klagen og bør meddele sin skriftlige afgørelse af klagen inden for 4 uger.

## BEHANDLING AF OPLYSNINGER

Energistyrelsen er ansvarlig for behandlingen af oplysninger om bygningen, herunder offentliggørelse af energimærkningsrapporten. Du kan læse mere om reglerne, samt hvordan vi behandler oplysninger på vores hjemmeside.

[www.ens.dk/ansvarsomraader/energimaerkning-af-bygninger/lovgivning-om-energimaerkning](http://www.ens.dk/ansvarsomraader/energimaerkning-af-bygninger/lovgivning-om-energimaerkning)

### Adresse

Bøjdenevej 35  
5772 Kværndrup

### Energimærkningsnummer

311801575

### Gyldighedsperiode

9. december 2024 - 9. december 2034

### Udarbejdet af

Coor Service Management A/S  
CVR-nr.: 10683548

Nærværende energimærkning omfatter 1 bygninger som anvendes til fængsel

Ved besigtigelsen var personale til stede, og der var adgang til alle fællesområder i bygningen. Herudover har følgende materiale været til rådighed:

- BBR-meddelelse.

Oplysninger i form af tegninger over fængsler vurderes at være omfattet af væsentlige beskyttelseshensyn, idet hemmeligholdelse er påkrævet af hensyn til offentlige interesser, herunder hensynet til den offentlige sikkerhed og sikkerheden i danske fængsler. Der er her draget en parallel til Offentlighedslovens § 33, stk. 5 og § 31. Derfor opbevares tegninger ikke hos energimærkningsfirmaet

Det opvarmede areal er opmålt og kontrolleret i forhold til de aktuelle forhold. Det bemærkes, at rum, som kan opvarmes til 20 °C, indgår i det opvarmede areal, selvom rummene ikke for nuværende er opvarmede til 20 °C. .

Isoleringsgraden af de enkelte bygningsdele og tekniske installationer er vurderet ud fra dels tegninger og den gældende byggeskik på opførelsestidspunktet, dels visuel kontrol. Der er ikke foretaget destruktive undersøgelser.

For bygningsdele og tekniske installationer, som ikke opfylder de energimæssige krav i bygningsreglementet 18, og hvor der ikke er udarbejdet besparelsesforslag, skyldes dette tekniske eller arkitektoniske forhold. Endvidere er der ikke udarbejdet besparelsesforslag for rum, som for nuværende ikke er opvarmet.

Det bemærkes, at besparelsesforslag er udarbejdet på baggrund af de beregnede energiforbrug, og bør altid forholdsmæssigt tilpasses de aktuelle energiforbrug. Nogle af forslagene har en tilbagebetalingstid på over 10 år, men er medtaget, da der er forventning om stigende energipriser, og er relevante i forbindelse med renovering eller lignende .

Procesudstyr og proceslignende udstyr indgår ikke i energimærkningen.

Energimærkningen er udarbejdet iht. håndbogen for energikonsulenter version 2023.

## KOMMENTARER TIL BYGNINGSBESKRIVELSEN

BBR-meddelelsen er i overensstemmelse med de aktuelle forhold, idet der ikke er markante eller i øjenfaldende afvigelser.

### Adresse

Bøjdenvejen 35  
5772 Kværndrup

### Energimærkningsnummer

311801575

### Gyldighedsperiode

9. december 2024 - 9. december 2034

### Udarbejdet af

Coor Service Management A/S  
CVR-nr.: 10683548

På de følgende sider kan du se en detaljeret beskrivelse af energitilstanden af din bygning, energikonsulentens forslag til energiforbedringer og tilhørende energiløsninger.

Nogle forbedringsforslag er rentable. Det betyder, at du sparer mere på dit energiforbrug inden for energiforbedringens levetid, end energiforbedringen koster at gennemføre.

De rentable forslag fremgår med en investeringspris.

Nogle forbedringsforslag kan med fordel overvejes ved renoveringer, eller hvis der er bygningsdele, der alligevel skal udskiftes. Investeringsprisen til forbedringsforslag ved renovering, er ikke angivet da investeringen vil afhænge af den konkrete renovering, som skal ske i forbindelse med besparelsesforslaget.

## TAG OG LOFT

### LOFTRUM

#### STATUS

Loftsrum er isoleret med 200 mm mineraluld. Konstruktionstykkelse er målt ved loftlem. Konstruktionstykkelse, sammenholdt med opførelses år, ligger til grund for skønnet af isoleringsforholdet.

#### RENOVERINGSFORSLAG

Efterisolering af loftsrum med 200 mm isolering. Eksisterende isolering bevares, så der efter fremtidige forhold er isoleret med 400 mm. Inden isolering af loftsrum igangsættes, skal det undersøges nærmere, om de eksisterende konstruktioner er tilstrækkeligt tætte, så korrekt udførelse sikres. Der etableres ny gangbro i tagrummet.

#### ÅRLIG BESPARELSE

5.400 kr.

#### INVESTERING

### FLADT TAG

#### STATUS

Det flade tag (built-up tag) er isoleret med 200 mm mineraluld. Konstruktions- og isoleringsforhold er skønnet ud fra opførelsestidspunktet.

#### RENOVERINGSFORSLAG

Eksisterende tag efterisoleres udvendigt med 200 mm trædefast isolering, så den samlede mængde udgør 400 mm isolering. Den nye tagflade skal have en taghældning på mindst 1:40. Eksisterende tagbeklædning rengøres og efterses for evt. skader, der i så fald skal udbedres. Herved sikres et tæt underlag, der kan fungere som dampspærre i den nye konstruktion. Forudsætningen herfor er, at den eksisterende dampspærre er perforeret. Inden pap- og efterisoleringsarbejdet udføres, skal det eksisterende tag være helt tørt og uden lunger eller buler. Hvis det eksisterende tag er udført med ventilationsspalte mellem isoleringslag og tagbeklædning, skal spalten lukkes effektivt for ikke at miste effekten af efterisoleringslaget. Hvis det eksisterende tag er vådt, dvs. træfugten er over 15-17 %, skal ventilationsspalten forblive åben, indtil konstruktionen er tør, anslået efter et år. Tagkonstruktionen skal udføres med effektivt afvandingssystem til regnvand. Det anbefales, at det udføres med synlige nedløbsrør og tagrender af hensyn til senere inspektion.

#### ÅRLIG BESPARELSE

200 kr.

#### INVESTERING

#### Adresse

Bøjdenvej 35  
5772 Kværndrup

#### Energimærkningsnummer

311801575

#### Gyldighedsperiode

9. december 2024 - 9. december 2034

#### Udarbejdet af

Coor Service Management A/S  
CVR-nr.: 10683548

## UDNYTTET TAGRUM

### STATUS

Skråvægge er isoleret med 150 mm mineraluld.  
Konstruktionstykkelser er målt ved vindue. Konstruktionstykkelser, sammenholdt med opførelsesår, ligger til grund for skønnet af isoleringsforholdet.

## YDERVÆGGE

### MASSIVE YDERVÆGGE

#### STATUS

Ydervægge består af 36 cm massiv og uisolert teglvæg.  
Konstruktions- og isoleringsforhold er skønnet ud fra opførelsestidspunktet.

Kvistflunke består af 24 cm massiv og uisolert teglvæg.  
Konstruktionstykkelser er målt ved vindue. Konstruktionstykkelser, sammenholdt med opførelsesår, ligger til grund for skønnet af isoleringsforholdet.

### KÆLDER YDERVÆGGE

#### STATUS

Kælderydervægge mod jord består af 35 cm massiv betonvæg.  
Konstruktions- og isoleringsforhold er skønnet ud fra opførelsestidspunktet.

Kælderydervægge over jord består af 35 cm massiv betonvæg.  
Konstruktionstykkelser er målt ved vindue. Konstruktionstykkelser, sammenholdt med opførelsesår, ligger til grund for skønnet af isoleringsforholdet.

## VINDUER, OVENLYS OG DØRE

### FACADEVINDUER

#### STATUS

Vinduerne er monteret med tolags energirude med varm kant.

Vinduerne er monteret med tolags termorude med kold kant.

Vinduerne er monteret med tolags energirude med kold kant.

Vinduerne er monteret med tolags energirude med kold kant.

#### RENOVERINGSFORSLAG

Eksisterende vinduer foreslås udskiftet til nye vinduer med energiruder, energiklasse A.

#### ÅRLIG BESPARELSE

6.400 kr.

#### INVESTERING

#### Adresse

Bøjdenvejen 35  
5772 Kværndrup

#### Energimærkningsnummer

311801575

#### Gyldighedsperiode

9. december 2024 - 9. december 2034

#### Udarbejdet af

Coor Service Management A/S  
CVR-nr.: 10683548

## OVENLYS

### STATUS

Ovenlysvindue er monteret med tolags termorude med kold kant.

### RENOVERINGSFORSLAG

Eksisterende ovenlysvinduer foreslås udskiftet til nye med energiruder, energiklasse A.

### ÅRLIG BESPARELSE

2.400 kr.

### INVESTERING

## YDERDØRE

### STATUS

Yderdør med enkeltfagsvindue, monteret med tolags energirude med kold kant.

## GULVE

### TERRÆNDÆK

### STATUS

Terrændæk er udført af beton med slidlagsgulv. Gulvet er uisolaret.  
Konstruktions- og isoleringsforhold er skønnet ud fra opførelsestidspunktet.

### KÆLDERGULV

### STATUS

Kældergulv er udført af beton direkte mod jord. Gulvet er uisolaret.  
Konstruktions- og isoleringsforhold er skønnet ud fra opførelsestidspunktet.

## VENTILATION

### VENTILATION

### STATUS

Der er naturlig ventilation i hele bygningen. Bygningen er normal tæt, da konstruktionssamlinger og fuger ved vindues- og døråbninger, samt tætningslister i vinduer og udvendige døre fremstår i god stand.

### Adresse

Bøjdenvej 35  
5772 Kværndrup

### Energimærkningsnummer

311801575

### Gyldighedsperiode

9. december 2024 - 9. december 2034

### Udarbejdet af

Coor Service Management A/S  
CVR-nr.: 10683548

## VARMEANLÆG

### VARMEPUMPER

**STATUS**

Bygningen opvarmes med en luft/vand-varmepumpe af mærket Weishaupt 38a. Selve indedelen er placeret i teknikrum. Indregning af pumpens ydelser er udført iht. producentens anvisninger.

## VARMEFORDELING

### VARMEFORDELING

**STATUS**

Den primære opvarmning af ejendommen sker via radiatorer i opvarmede rum. Varmefordelingsrør er udført som to-strengs anlæg.

### VARMEFORDELINGSPUMPER

**STATUS**

I varmeanlægget er der monteret en fordelingspumpe, af fabrikat Wilo, type para. Pumpen har en maksimal effekt på 75 Watt.

I varmeanlægget er der monteret en fordelingspumpe, af fabrikat Grundfos, type Magna3. Pumpen har en maksimal effekt på 103 Watt.

### AUTOMATIK

**STATUS**

Der er monteret termostatventiler på alle radiatorer til regulering af korrekt rumtemperatur.

Der er monteret udetemperaturkompensering til regulering af fremløbstemperaturen i varmeanlægget.

## VARMT BRUGSVAND

### VARMT BRUGSVAND

**STATUS**

I beregningen er der indregnet et varmtvandsforbrug på 250 liter pr. m<sup>2</sup> opvarmet etageareal pr. år.

**Adresse**

Bøjdenejejn 35  
5772 Kværndrup

**Energimærkningsnummer**

311801575

**Gyldighedsperiode**

9. december 2024 - 9. december 2034

**Udarbejdet af**

Coor Service Management A/S  
CVR-nr.: 10683548

## VARMTVANDSRØR

### STATUS

Brugsvandsrør med cirkulation er udført som 3/4" stålør. Rørene er isoleret med 30 mm isolering.

## VARMTVANDSPUMPER

### STATUS

I brugsvandsanlægget er der monteret en cirkulationspumpe, af fabrikat Grundfos, type Alpha2. Pumpen har en maksimal effekt på 18 Watt.

## VARMTVANDSBEHOLDER

### STATUS

Varmt brugsvand produceres i 440 liters præisoleret varmtvandsbeholder, type WAC 500. Beholderen er placeret i teknikrum.

## EL

### BELYSNING

#### STATUS

Belysning består af 1-rørs armaturer med konventionelle forkoblinger. Der er ingen styring ved bevægelsesmeldere.

Belysning består af armaturer med LED belysning. Der er ingen styring ved bevægelsesmeldere.

#### RENOVERINGSFORSLAG

Der installeres nye armaturer med LED belysning. Der installeres ligeledes nye bevægelsesmeldere for styring af anlægget.

#### ÅRLIG BESPARELSE

5.500 kr.

#### INVESTERING

## SOLCELLER

### STATUS

Der er ingen solceller på bygningen.

#### Adresse

Bøjdenevejen 35  
5772 Kværndrup

#### Energimærkningsnummer

311801575

#### Gyldighedsperiode

9. december 2024 - 9. december 2034

#### Udarbejdet af

Coor Service Management A/S  
CVR-nr.: 10683548

RENOVERINGSFORSLAG	ÅRLIG BESPARELSE	INVESTERING
<p>Montering af solceller på tagflade mod syd. Det anbefales at der monteres solceller af typen Monokrystallinske silicium med et areal på ca. 71 m<sup>2</sup>. For at opnå optimal virkningsgrad kan det være nødvendigt at beskære eventuelle trækroner, så der ikke opstår skyggevirksomhed på solcellerne. Det bør undersøges om den eksisterende tagkonstruktion er egnet til den ekstra vægt fra solcellerne. En eventuel udgift til dette er ikke medtaget i forslaget økonomi.</p>	15.400 kr.	127.500 kr.

**Adresse**

Bøjdenvejen 35  
5772 Kværndrup

**Energimærkningsnummer**

311801575

**Gyldighedsperiode**

9. december 2024 - 9. december 2034

**Udarbejdet af**

Coor Service Management A/S  
CVR-nr.: 10683548

En bygning består af mange dele, der har betydning for bygningens energibehov. Figuren herunder giver en forklaring af de væsentligste dele på tværs af konstruktioner og installationer.

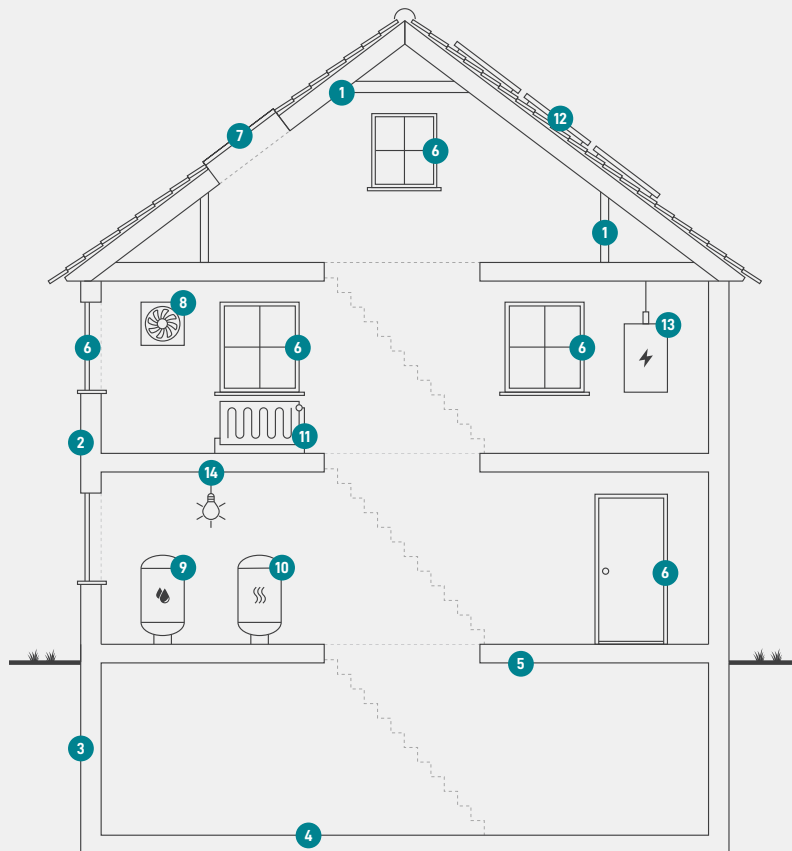

**1**  
**Tag og loft**  
Bygningens øverste del af klimaskærmen, f.eks. et loftrum, et fladt tag eller et udnyttet tagrum.

**2**  
**Ydervægge**  
Bygningens vægge ud mod det fri eller mod uopvarmede områder. Væggen kan være hule, massive eller lette ydervægge.

**3**  
**Kælderydervægge**  
Bygningens kælderydervægge, som vender mod jorden.

**4**  
**Kældergulv**  
Bygningens nederste del af klimaskærmen i bygninger med opvarmet kælder.

**5**  
**Etageadskillelse og gulv**  
Bygningens nederste del af klimaskærmen, f.eks. terrændæk, gulv mod krybekælder eller etageadskillelse mod opvarmet kælder.

**6**  
**Vinduer/døre**  
Bygningens facadevinduer og yderdøre.

**7**  
**Ovenlys**  
Bygningens ovenlysvinduer.

**8**  
**Ventilation**  
Bygningens ventilationsanlæg og ventilationskanaler.

**9**  
**Varmt brugsvand**  
Bygningens komponenter til varmt brugsvand, bl.a. varmtvandsrør og varmtvandsbeholder.

**10**  
**Varmeanlæg**  
Bygningens varmeanlæg, f.eks. kedler, fjernvarme, ovne og varmepumper.

**11**  
**Varmefordeling**  
Bygningens varmfordelingsanlæg, bl.a. varmeanlægget, varmerør og automatik.

**12**  
**Solenergi**  
Bygningens solenergi, f.eks. solvarme og solceller.

**13**  
**El og teknik**  
Bygningens driftsrelaterede el og teknik, f.eks. varmfordelingspumper, varmtvandspumper og vindmøller.

**14**  
**Belysning**  
Bygningens belysning. Kun relevant ved energimærkning af store bygninger, som f.eks. etagebyggeri og erhverv.

# ENERGIMÆRKE

FOR BYGNINGEN

**Bøjdenevejen 35  
5772 Kværndrup**

Større bygninger over 600 m<sup>2</sup>, der ofte besøges af offentligheden, er pålagt til enhver tid, at synliggøre energimærkningscertifikatet for brugerne af bygningen.

Energimærkningen er baseret på beregnet forbrug



Energistyrelsen

Gyldig fra den 9. december 2024 til den 9. december 2034  
Energimærkningsnummer: 311801575