

ENERGIMÆRKNINGSRAPPORT

ENERGIMÆRKE OG FORSLAG TIL ENERGIFORBEDRINGER

Astrupvej 26
8620 Kjellerup

DIN BOLIG HAR
ENERGIMÆRKE

B

Du betaler hvert år **5.000 kr.**
mere, end du behøver i energjudgifter*

ENERGIKONSULENTENS BEDSTE ANBEFALINGER

1 Isolering af varmerør op til 50 mm krybekælder/kælder

Årlig besparelse: 100 kr.
Investering: 2.100 kr.

2 Montage af nye solceller

Årlig besparelse: 4.900 kr.
Investering: 55.100 kr.

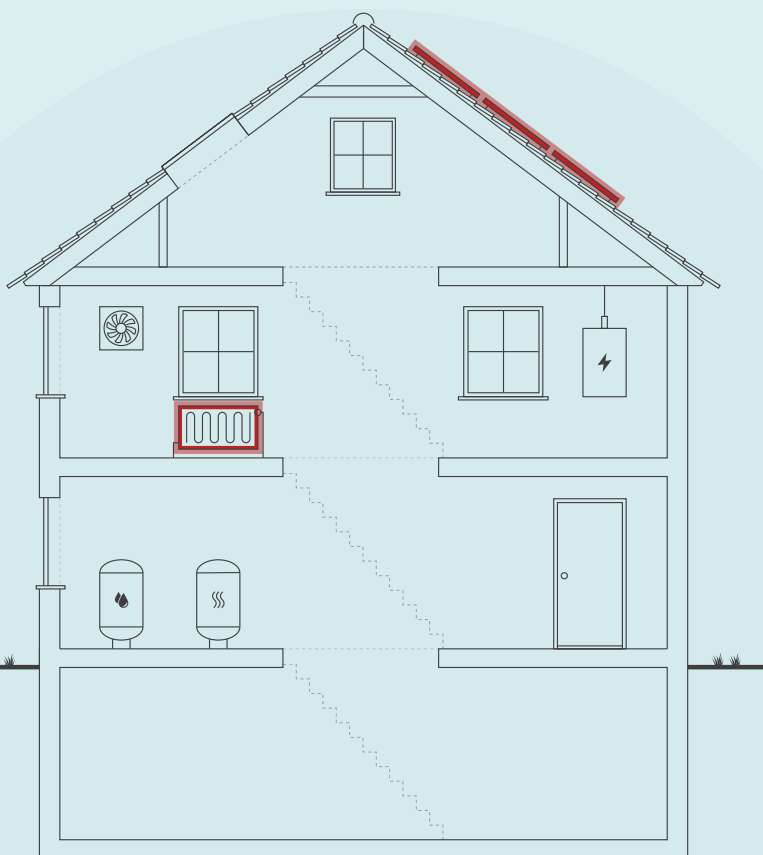

Skitsen illustrerer en generisk bygning, baseret på bygningens karaktertræk. Ikonforklaring kan ses under afsnittet IKONFORKLARING.

DIT ÅRLIGE BESPARELSESPOTENTIALE*

	I DAG	EFTER RENTABLE TILTAG	DU SPARER ÅRLIGT
El til opvarmning	13.500 kr.	11.800 kr.	1.700 kr.
El til andet	17.800 kr.	14.500 kr.	3.300 kr.
Overskud fra solceller	0 kr.	0 kr.	0 kr.
Samlet energjudgift	31.300 kr.	26.300 kr.	5.000 kr.
Samlet CO ₂ -udledning	2,91 ton	2,04 ton	0,86 ton

* Tallene er baseret på en standardiseret brug af bygningen. Se siden: FORMÅLET MED ENERGIMÆRKNINGEN.

FORBEDRING AF ENERGIMÆRKET VED GENNEMFØRSEL AF ALLE RENTABLE FORSLAG:



På denne side får du hjælp til at igangsætte de energiforbedringer, som energikonsulenten har fremhævet. Du kan sammenligne tiltagene på tværs af økonomi, klima og praktiske forhold, ligesom der til hvert forslag er en trinvis guide til at komme i gang med energiforbedringerne.

På de følgende sider i rapporten finder du detaljeret information om energikonsulentens forbedringsforslag.

ISOLERING AF VARMERØR OP TIL 50 MM KRYBEKÆLDER/KÆLDER

- 1 Find en håndværker eller anden relevant fagperson som kan hjælpe dig med planlægning og udførelse af din energiforbedring.
- 2 På Spareenergi.dk kan du få inspiration til energiforbedringen om "Isolering af varmerør"
- 3 Læs mere om den konkrete energiforbedring på www.spareenergi.dk/isolering-af-varmeroer
- 4 Indhent et eller flere tilbud på energiforbedringen, udvælg den løsning, der passer dig bedst, og begynd din energiforbedring.



Besparelse
100 kr./årligt



CO2-reduktion
11 kg./årligt



Investering
2.100 kr.



Renoveringstid
Op til 2 dage

MONTAGE AF NYE SOLCELLER

- 1 Find en håndværker eller anden relevant fagperson som kan hjælpe dig med planlægning og udførelse af din energiforbedring.
- 2 På Spareenergi.dk kan du få inspiration til energiforbedringen om "Solcelleanlæg"
- 3 Læs mere om den konkrete energiforbedring på www.spareenergi.dk/solcelleanlaeg
- 4 Indhent et eller flere tilbud på energiforbedringen, udvælg den løsning, der passer dig bedst, og begynd din energiforbedring.



Besparelse
4.900 kr./årligt



CO2-reduktion
851 kg./årligt



Investering
55.100 kr.



Renoveringstid
Fra 2 dage til 1 uge

ENERGIPRISER

Svingende energipriser har ikke betydning for bygningens energimærke, men har indflydelse på energioekonomien anført på forsiden. Nogle energimærker er udarbejdet i perioder, hvor energipriserne har været betydeligt højere end andre. Ved høje energipriser kan værdien af besparelsesforslag blive større, hvilket betyder, at det kan give økonomisk mening at gennemføre flere forslag.

HJÆLP TIL GENNEMFØRELSE AF ENERGIBESPARELSER OG RÅD OM FINANSIERING

Energikonsulenten kan fortælle dig, hvilke forudsætninger der ligger til grund for de enkelte forbedringsforslag. På spareenergi.dk kan du læse mere om energirenoveringer og finde inspiration og hjælp til at igangsætte en energirenovering. Find f.eks. Bygningsguiden, hvor vi har samlet viden om de mest almindelige hustyper i Danmark – så du kan få overblik over, hvordan man opnår en bedre bolig, der både er energieffektiv, har et godt indeklima og er tidssvarende.

Kontakt din bank: Flere banker tilbyder klima- og energieffektiviseringslån med lav rente. Ring til din bank og hør hvad de kan tilbyde.

Adresse

Astrupvej 26
8620 Kjellerup

Energimærkningsnummer

311807691

Gyldighedsperiode

24. januar 2025 - 24. januar 2035

Udarbejdet af

Dansk Energisyn ApS
CVR-nr.: 43268538

På denne side kan du sammenligne økonomi og klimaeffekt for alle rapportens forbedringsforslag.

SIDE 3 - BILAG

RENTABLE RENOVERINGSFORSLAG			
RENOVERINGSFORSLAG	ÅRLIG BESPARELSE*	INVESTERING	REDUKTION I ÅRLIGT UDLEDT CO ₂
VARMERØR Isolering af varmerør op til 50 mm krybekælder/kælder	100 kr.	2.100 kr.	11 kg CO ₂
SOLCELLER Montage af nye solceller	4.900 kr.	55.100 kr.	851 kg CO ₂
ANDRE FORSLAG DER KAN VÆRE RENTABLE, HVIS DE UDFØRES SAMMEN MED ANDRE RENOVERINGER			
UDNYTTET TAGRUM Indvendig efterisolering af skråvægge i soveværelse med 250 mm isolering	400 kr.		35 kg CO ₂
HULE YDERVÆGGE Indvendig montage af forsatsvæg med 50 mm isolering	1.000 kr.		107 kg CO ₂
LETTE YDERVÆGGE Efterisolering af lette ydervægge ved gavltrekanter med 225 mm isolering og fjernelse af eksisterende isolering	100 kr.		9 kg CO ₂
FACAEVINDUER Udskiftning af eksisterende yderdør og udskiftning af eksisterende vinduer med 2 lags termoruder	400 kr.		37 kg CO ₂
ETAGEADSKILLELSE Efterisolering af gulv mod uopvarmet kælder med 300 mm isolering og efterisolering af gulv mod krybekælder med 300 mm isolering	300 kr.		31 kg CO ₂
VARMTVANDSRØR Isolering af tilslutningsrør i fyrrum op til 50 mm, kan ikke rentabilitetsberegning	0 kr.		0 kg CO ₂

* Tallene er baseret på en standardiseret brug af bygningen. Se siden: FORMÅLET MED ENERGIMÆRKNINGEN.

Adresse

Astrupvej 26
8620 Kjellerup

Energimærkningsnummer

311807691

Gyldighedsperiode

24. januar 2025 - 24. januar 2035

Udarbejdet af

Dansk Energisyn ApS
CVR-nr.: 43268538

FORMÅLET MED ENERGIMÆRKNINGEN

Energimærkning af bygninger har to formål: Mærkningen synliggør bygningens beregnede energibehov og er derfor en form for varedeklaration, når en bygning sælges eller udlejes. På baggrund af det beregnede energibehov tildeles boligen en karakter på energimærkningskalaen fra A2020 til G.

Rapporten giver et overblik over de energimæssige forbedringer af boligen, som er rentable at gennemføre eller kan være rentable, hvis de udføres sammen med andre renoveringer. Rapporten beskriver hvad forbedringerne går ud på, hvad de koster at gennemføre, hvor meget energi og CO₂ man sparer, og hvor stor besparelse der kan opnås på el- og varmeregninger ud fra det beregnede energibehov.

DERFOR SKAL DU GENNEMFØRE ENERGIFORBEDRINGER:



BEDRE INDEKLIMA

Når du energiforbedrer kan det have en positiv betydning for indeklimaet.



VARMERE OVERFLADER

Dit hus bliver bedre til at holde på varmen, så du får mere gavn af de dele af huset, der før var for kolde til at bruge i hverdagen.



ØGET KOMFORT

Du får nemmere ved at holde den rette temperatur i boligen, så den bliver rarere at være i.



MINDRE TRÆK

Din bolig bliver tættere, så det ikke længere trækker fra de steder, hvor du før var generet af kulde og træk.

Det beregnede energibehov er en ret præcis indikator for bygningens energimæssige kvalitet – i modsætning til det faktiske forbrug, som naturligvis er stærkt afhængigt både af vejret og af de vaner, som bygningens brugere har. Nogle sparer på varmen, mens andre fyrer for åbne vinduer eller bruger store mængder varmt vand.

For at kunne sammenligne bygningers energimæssige kvalitet, beregnes bygningens beregnede energibehov ud fra en række standardantagelser for vejr, familiestørrelse, indendørstemperatur, adfærd m.v. Nedenfor ses de mest centrale antagelser for det beregnede energibehov.

FIRE ÅRSAGER TIL AT HUSETS FAKTISKE VARMEREGNING KAN AFVIGE FRA DET BEREGNEDNE ENERGIBEHOV I RAPPORTEN:



FAMILIESTØRRELSE

Der antages en gennemsnitlig familiestørrelse relativt til husets størrelse. Den faktiske varmeregning kan afvige, hvis der bo flere eller færre end antaget.



INDENDØRSTEMPERATUR

Der antages en konstant opvarmning af huset til 20°C. Den faktiske varmeregning kan afvige, hvis beboerne ønsker en højere eller lavere temperatur.



VARMTVANDSFORBRUG

Der antages et gennemsnitligt forbrug af varmt vand relativt til husets størrelse. Den faktiske varmeregning kan afvige, hvis beboerne bruger mere eller mindre varmt vand.



VEJRFORHOLD

Der antages gennemsnitlige vejrforhold. Den faktiske varmeregning kan afvige, hvis vinteren er særlig varm eller kold.

Adresse

Astrupvej 26
8620 Kjellerup

Energimærkningsnummer

311807691

Gyldighedsperiode

24. januar 2025 - 24. januar 2035

Udarbejdet af

Dansk Energisyn ApS
CVR-nr.: 43268538



BYGNINGSBESKRIVELSE / Astrupvej 26, 8620 Kjellerup

ADRESSE

Astrupvej 26, 8620 Kjellerup

BYGNINGENS ANVENDELSE I FØLGE BBR

Stuehus til landbrugsejendom (110)

KOMMUNE NR. 740	BFE NR. 9976622	BYGNINGS NR. 1	BOLIGAREAL I BBR 218 m ²	ERHVERVSAREAL I BBR 0 m ²
OPFØRELSESÅR 1907	OPVARMET BYGNINGSAREAL 218 m ²	HERAF TAGETAGE OPVARMET 79 m ²	HERAF KÆLDERETAGE OPVARMET 0 m ²	UOPVARMET KÆLDERETAGE 8 m ²
ÅR FOR VÆSENTLIG RENOVERING 2003	VARMEFORSYNING El, Varmepumpe	SUPPLERENDE VARME Ingen		

B

ENERGIMÆRKE

A
2010

ENERGIMÆRKE EFTER RENTABLE BESPARELSFORSLAG

A
2010

ENERGIMÆRKE EFTER ALLE BESPARELSFORSLAG

BYGNINGENS BEREGNEDE ENERGIBEHOV

Opvarmning

FORSYNINGSFORM Elektricitet	VARMEBEHOV I kWh 7.897	OMREGNET TIL ENERGIENHED FOR FORSYNINGSFORM 7.897 kWh elektricitet
--------------------------------	---------------------------	---

Andre energibehov

EL TIL ANDET* El til bygningsdrift	kWh 173
El til forbrug	6.684

*El til bygningsdrift er det elforbrug, der i beregningen går til installationer, f.eks. varmfordelingspumper, ventilation mv. El til forbrug dækker over et standardiseret, gennemsnitligt elforbrug til f.eks. hvidevarer, tv mv. El til forbrug påvirker ikke energimærkekaraktæren, men den varme der afgives fra elforbrugende udstyr reducerer bygningens beregnede varmebehov.

Adresse

Astrupvej 26
8620 Kjellerup

Energimærkningsnummer

311807691

Gyldighedsperiode

24. januar 2025 - 24. januar 2035

Udarbejdet af

Dansk Energisyn ApS
CVR-nr.: 43268538

ANVENDTE ENERGIPRISER INKL. AFGIFTER VED BEREGNING AF BESPARELSER

Anvendte energipriser ved beregning af energibesparelserne i denne rapport:

Elektricitet til opvarmning
1,70 kr. pr. kWh

Elektricitet til andet end opvarmning
2,59 kr. pr. kWh

Til beregning af rapportens forbedringsforslag er der anvendt estimerede priser, der kan variere en del fra aktuelle tilbudspriser, afhængig af både regionale forhold og valg af leverandør.

Overslagspriserne i denne beregning indeholder både materialepris, timeløn, moms og afgifter. Eventuelle udgifter til løbende drift og vedligehold er ikke indeholdt.

I forhold til energimærkets gyldighedsperiode, vil prisgrundlaget for rapportens forbedringsforslag kunne ændre sig en del, år for år. I forbindelse med udførelse af rapportens forbedringsforslag anbefales det derfor altid at indhente aktuelle tilbud fra en håndværker/leverandør.

Afhængig af valg af el-leverandør vil den anvendte el-pris kunne variere.

OPLYST FORBRUG INKL. MOMS OG AFGIFTER

Denne rapport er udskrevet fra www.boligejer.dk, og er derfor tilgængelig for offentligheden. Hvis det faktiske energiforbrug i bygningen og omkostningerne til dækning af det, er registreret ved energimærkningen, fremgår det ikke i denne rapport, da oplysningerne er fortrolige for enfamiliehuse.

FORBEHOLD FOR PRISER PÅ INVESTERING I ENERGIBESPARELSE

Energimærkets besparelsesforslag er baseret på energikonsulentens erfaring og vurdering. Før energibesparelsesforslagene iværksættes, bør der altid indhentes tilbud fra flere leverandører, da de angivne priser alene skal betragtes som vejledende. Desuden bør det undersøges om energiforbedringen kræver myndighedsgodkendelse.

Årligt abonnement for salg af el bør undersøges nærmere, da dette varierer meget på det frie el marked.

For en konkret vurdering af ejendommens isoleringsmæssige tilstand, skal der udføres destruktive indgreb i klimaskærmen.

FIRMA

Firmanummer: 600533
CVR-nummer: 43268538

Dansk Energisyn ApS
Thrigesvej 18
8600 Silkeborg

www.danskeenergisyndk.dk
mk@danskeenergisyndk.dk
tlf. 72119192

Ved energikonsulent
Frank Hald

RAPPORTENS GYLDIGHED

Gyldig fra 24. januar 2025 til den 24. januar 2035

KLAGEMULIGHEDER

Tror du, der er fejl i rapporten, eller ønsker du at klage over energimærkningen, skal du rette henvendelse til det certificerede energimærkningsfirma, der har udarbejdet mærkningen.

Ejeren af bygningen eller enheden kan klage. Klagen skal være modtaget hos det certificerede energimærkningsfirma, senest:

- 1 år efter energimærkningsrapportens dato, eller
- 1 år efter bygningens overtagelsesdag, som er aftalt mellem sælger og køber, hvis bygningen efter indberetningen af energimærkningsrapporten har fået ny ejer - dog senest 6 år efter energimærkningsrapportens datering.

Reglerne om klageadgang står i gældende bekendtgørelse om energimærkning af bygninger. Klik ind på linket og læs mere om, hvordan du indgiver en klage.

www.ens.dk/ansvarsomraader/energimaerkning-af-bygninger/klagevejledning

Det certificerede energimærkningsfirma behandler klagen og bør meddele sin skriftlige afgørelse af klagen inden for 4 uger.

Adresse

Astrupvej 26
8620 Kjellerup

Energimærkningsnummer

311807691

Gyldighedsperiode

24. januar 2025 - 24. januar 2035

Udarbejdet af

Dansk Energisyn ApS
CVR-nr.: 43268538

DESTRUKTIVE UNDERSØGELSER

Der er i forbindelse med bygningsgennemgang ikke givet tilladelse til at foretage destruktive undersøgelser. Oplysning om isolering beror derfor på energikonsulentens skøn, tegningsmateriale og byggeskik.

BEHANDLING AF OPLYSNINGER

Energistyrelsen er ansvarlig for behandlingen af oplysninger om bygningen, herunder offentliggørelse af energimærkningsrapporten. Du kan læse mere om reglerne, samt hvordan vi behandler oplysninger på vores hjemmeside.

www.ens.dk/ansvarsomraader/energimaerkning-af-bygninger/lovgivning-om-energimaerkning

Bygningen er jfr. BBR-meddelelsen opført i 1907 og tilbygget i 2003. Bygningen er energimæssigt forbedret løbende, dog særligt i 2003 ifm. tilbygning. I 2003 er renoveret der terrændæk, flere døre/vinduer er udskiftet og bygningen er skalmuret, alt dette i den oprindelige del af bygningen. I 2020 er der installeret jordvarmeanlæg. . Ejendommen, er alder taget i betragtning, generelt i god energimæssig stand, dog med flere muligheder for forbedring. Loftsrums, skunkrum samt lille kælder var ikke tilgængelig ifm. besigtigelsen.

Energimærkningen er udarbejdet på baggrund af bygningsgennemgang samt tegninger af bygningen, som er rekvireret af energikonsulenten i kommunens byggesagsarkiv.

Konstruktionsbeskrivelser og isoleringstykkelser er med udgangspunkt i tegningsmaterialet samt besigtigelsen. Der er fortaget supplerende opmåling af bygningen.

Ejer af bygningen var til stede ved besigtigelse. Der er ikke foretaget destruktive indgreb på bygningen.

I de årlige besparelser er der ikke indregnet eventuelle renteudgifter eller andre låneomkostninger.

De udregnede tilbagebetalingstider er taget ud fra det beregnede forbrug. Dermed kan de reelle tilbagebetalingstider være længere/kortere, hvis det faktisk forbrug er mindre/større, end det er beregnet.

Grundlaget for energimærkningen består af en besigtigelse af ejendommens klimaskærm og varmeanlæg. I rapporten er der i statusbeskrivelsen for hver bygningsdel beskrevet hvordan isoleringsforholdet i konstruktionen er bestemt.

Energimærkningen har til formål at afspejle bygningens energimæssige stand, og viser bygningens energimæssige ydeevne via et energimærke og et beregnet energiforbrug. Dette forbrug og tilhørende energimærke beregnes ud fra nogle standardbetingelser og retningslinjer, som er bestemt af Energistyrelsen.

På tidspunktet for energimærkningen var følgende gældende:

- Håndbog for Energikonsulenter 2023 (Bekendtgørelse nr. 548 af 15. maj 2023)
- Bekendtgørelse om energimærkning af bygninger (Bekendtgørelse nr. 549 af 15. maj 2023)
- Beregningsprogrammet Energy10, beregningskerne BE18 version 10. HB 2023

KOMMENTARER TIL BYGNINGSBESKRIVELSEN

Det registrerede opvarmede etageareal stemmer overens med oplysningerne i BBR-ejermeddelelsen.

Adresse

Astrupvej 26
8620 Kjellerup

Energimærkningsnummer

311807691

Gyldighedsperiode

24. januar 2025 - 24. januar 2035

Udarbejdet af

Dansk Energisyn ApS
CVR-nr.: 43268538

På de følgende sider kan du se en detaljeret beskrivelse af energitilstanden af din bolig, energikonsulentens forslag til energiforbedringer og tilhørende energiløsninger.

Nogle forbedringsforslag er rentable. Det betyder, at du sparer mere på dit energiforbrug inden for energiforbedringens levetid, end energiforbedringen koster at gennemføre.

De rentable forslag fremgår med en investeringspris.

Nogle forbedringsforslag kan med fordel overvejes ved renoveringer, eller hvis der er bygningsdele, der alligevel skal udskiftes. Investeringsprisen til forbedringsforslag ved renovering, er ikke angivet da investeringen vil afhænge af den konkrete renovering, som skal ske i forbindelse med besparelsesforslaget.

TAG OG LOFT

UDNYTTET TAGRUM

STATUS

Skråvægge i soveværelse på 1 sal skønnes isoleret med 100 mm mineraluld. Konstruktions- og isoleringsforhold er baseret på ejers oplysninger.

Skråvægge i øvrigt er isoleret med 200 mm mineraluld. Det undlades at foreslå forbedring, da dette ikke vil være rentabelt. Hvis tag udskiftes bør der efterisoleres. Konstruktions- og isoleringsforhold er konstateret ud fra tegningsmateriale.

RENOVERINGSFORSLAG

Indvendig efterisolering af skråvægge i soveværelse med 250 mm isolering, så den samlede isoleringstykkelse opnår 350 mm. Det foreslås at isolere skråvægge indefra, i forbindelse med større indvendig renovering. Eksisterende beklædning fjernes og bortskaffes, og der udføres den nødvendige forskalling for den nye isolering og vægbeklædning. Tætheden skal sikres iht. gældende regler.

ÅRLIG BESPARELSE

400 kr.

INVESTERING

YDERVÆGGE

HULE YDERVÆGGE

STATUS

Ydervægge i oprindelig bygning er udført som 46 cm hulmur. Vægge består udvendigt og indvendigt af tegl. Hulrummet er isoleret med lecanødder. Konstruktions- og isoleringsforhold er baseret på ejers oplysninger.

Ydervægge i tilbygning er udført som 35 cm hulmur. Vægge består udvendigt og indvendigt af tegl. Hulrummet er isoleret ved opførelsen.

Konstruktions- og isoleringsforhold er konstateret ud fra tegningsmateriale.

RENOVERINGSFORSLAG

Indvendig efterisolering i oprindelig bygning med 50 mm. isolering i ny forsatsvæg. Arbejdet udføres iht. gældende regler på området, hvad angår materialekrav samt placering og udførelse af dampspærre. I forbindelse med arbejdet, skal der udføres nye lysninger og bundstykker ved vinduer, og tekniske installationer føres med ud i ny væg. Det bør i øvrigt undersøges om isoleringsarbejdet kan medføre dannelse af skimmelsvampe bag isoleringen.

ÅRLIG BESPARELSE

1.000 kr.

INVESTERING

Adresse

Astrupvej 26
8620 Kjellerup

Energimærkningsnummer

311807691

Gyldighedsperiode

24. januar 2025 - 24. januar 2035

Udarbejdet af

Dansk Energisyn ApS
CVR-nr.: 43268538

LETTE YDERVÆGGE

STATUS

Gavltrekanter i oprindelig bygning er udført som let konstruktion med beklædning ud- og indvendig. Hulrum mellem beklædninger skønnes isoleret med 150 mm mineraluld.

RENOVERINGSFORSLAG

Indvendig efterisolering med 225 mm isolering i lette ydervægge. Eksisterende pladebeklædning og isolering nedtages og bortskaffes. Arbejdet udføres iht. gældende regler på området, hvad angår materialekrav samt placering og udførelse af dampspærre. I forbindelse med arbejdet, skal der udføres nye lysninger og bundstykker ved vinduer, og tekniske installationer føres med ud i den nye væg.

ÅRLIG BESPARELSE

100 kr.

INVESTERING

VINDUER, OVENLYS OG DØRE

FACADEVINDUER

STATUS

Vinduerne er delvis monteret med tolags termorude.

Vinduerne er delvis monteret med tolags energirude.

RENOVERINGSFORSLAG

Eksisterende yderdør bryggers foreslås udskiftet til en ny, monteret med energiruder, energiklasse A.

Eksisterende vinduer med 2 lags termorude foreslås udskiftet til nye vinduer med energiruder, energiklasse A.

ÅRLIG BESPARELSE

400 kr.

INVESTERING

OVENLYS

STATUS

Ovenlysvindue er monteret med tolags energirude med kold kant.

YDERDØRE

STATUS

Yderdør bryggers er monteret med tolags termorude.

Terrassedør mod vest er monteret med tolags energiruder.

Facadeparti mod syd med glasdoor, er monteret med tolags energirude.

Adresse

Astrupvej 26
8620 Kjellerup

Energimærkningsnummer

311807691

Gyldighedsperiode

24. januar 2025 - 24. januar 2035

Udarbejdet af

Dansk Energisyn ApS
CVR-nr.: 43268538

GULVE

TERRÆNDÆK

STATUS

Terrændæk i oprindelig bygning samt tilbygning er udført af beton med slidlagsgulv. Gulvet er isoleret med 220 mm isolering under betonen. Det undlades at foreslå forbedring, da dette ikke vil være rentabelt. Konstruktions- og isoleringsforhold er baseret på ejers oplysninger.

Terrændæk i badeværelse og bryggers er udført af beton med slidlagsgulv med gulvarme. Gulvet er isoleret med 220 mm isolering under betonen. Det undlades at foreslå forbedring, da dette ikke vil være rentabelt. Konstruktions- og isoleringsforhold er baseret på ejers oplysninger.

ETAGEADSKILLELSE

STATUS

Gulv mod uopvarmet kælder af træ/bjælker, er isoleret med 50 mm mineraluld. Konstruktions- og isoleringsforhold er baseret på ejers oplysninger.

RENOVERINGSFORSLAG

Efterisolering af gulv mod uopvarmet kælder med 300 mm isolering, så den samlede mængde udgør 350 mm. Eksisterende nedhængte lofter på underside af etageadskillelse nedtages og fjernes. Eksisterende forskalling forlænges, og der udføres effektiv dampspærre og afsluttes med godkendt beklædning. Det er vigtigt at have fokus på at rumhøjden ikke gøres lavere end bygningsreglementets krav herfor. Efterisoleringen af etageadskillelsen vil medføre temperaturfald i kælderen. Herved øges risikoen for fugtproblemer, hvis der ikke ventileres. Det anbefales at etablere udeluftventiler i alle rum, og husejeren bør instrueres i korrekt udluftning af kælderen så fugt mv. undgås.

Efterisolering af gulv mod krybekælder med 300 mm isolering, så den samlede mængde udgør 350 mm. Udførelsen foreslås med isoleringsplader fastgjort mekanisk med specialplugs eller fastholdt som eksisterende isolering. Opmærksomheden henledes generelt på risici for kraftige fugtproblemer og skimmelsvamp ved for store isoleringsmængder uden den nødvendige mængde ventilation heraf. Selv med en beskeden isolering skal der sikres optimal ventilation i krybekælderen.

ÅRLIG BESPARELSE

300 kr.

INVESTERING

KRYBEKÆLDER

STATUS

Gulv mod krybekælder af træ/bjælker, er isoleret med 50 mm mineraluld.

Adresse

Astrupvej 26
8620 Kjellerup

Energimærkningsnummer

311807691

Gyldighedsperiode

24. januar 2025 - 24. januar 2035

Udarbejdet af

Dansk Energisyn ApS
CVR-nr.: 43268538

VENTILATION

VENTILATION

STATUS

Der er naturlig ventilation i hele bygningen. Bygningen er normal tæt, da konstruktionssamlinger og fuger ved vindues- og døråbninger, samt tætningslister i vinduer og udvendige døre fremstår i god stand.

VARMEANLÆG

VARMEANLÆG

STATUS

Bygningen opvarmes med varmepumpe.

VARMEPUMPER

STATUS

Bygningen opvarmes med en jordvarmepumpe af mærket Klimadan COMBI 313. Jordvarmepumpen er placeret i udhus.

SOLVARME

STATUS

Der er ikke stillet forslag til solvarmeanlæg, da bygningens opvarmes med jordvarme og det derfor ikke er rentabelt.

VARMEFORDELING

VARMEFORDELING

STATUS

Den primære opvarmning af ejendommen sker via radiatorer i opvarmede rum. Der er desuden gulvarme i bryggers samt badeværelse i stueetagen.

VARMERØR

STATUS

Jf. ejer er der monteret varmerør i kælder og krybekælder af ukendt dimension. Varmerørene skønnes isoleret med 15 mm isolering. Længde er skønnet da kældre er utilgængelige.

RENOVERINGSFORSLAG	ÅRLIG BESPARELSE	INVESTERING
Isolering af varmerør op til 50 mm isolering, hvis muligt, udført enten med rørskåle eller lamelmåtter.	100 kr.	2.100 kr.

VARMEFORDELINGSPUMPER
<p>STATUS</p> <p>I varmeanlægget er der monteret en fordelingspumpe, af fabrikat Grundfos, type Grundfos UPM3. Pumpen har en maksimal effekt på 52 Watt.</p>

AUTOMATIK
<p>STATUS</p> <p>Der er monteret termostatventiler på alle radiatorer til regulering af korrekt rumtemperatur samt returtermostater på gulvvarmekredse.</p>

VARMT BRUGSVAND

VARMT BRUGSVAND
<p>STATUS</p> <p>I beregningen er der indregnet et varmtvandsforbrug på 250 liter pr. m² opvarmet boligareal pr. år.</p>

VARMTVANDSRØR						
<p>STATUS</p> <p>Tilslutningsrør til varmtvandsbeholder skønnes udført som 18 mm PEX-rør i jord. Rørene skønnes isoleret med 30 mm isolering.</p> <p>Tilslutningsrør i fyrrum er udført som 1" stålør. Rørene er isoleret med 20 mm isolering.</p> <p>Tilslutningsrør inde i bygning skønnes udført som 3/4" stålør. Rørene er isoleret med 10 mm isolering.</p>						
<table border="1"> <thead> <tr> <th>RENOVERINGSFORSLAG</th> <th>ÅRLIG BESPARELSE</th> <th>INVESTERING</th> </tr> </thead> <tbody> <tr> <td>Isolering af tilslutningsrør i fyrrum op til 50 mm isolering, udført enten med rørskåle eller lamelmåtter. Som følge af beregningsprogrammets begrænsning lader det sig ikke gøre at udføre rentabilitetsberegning på isolering af rør i fyrrum - det anbefales dog at øge tykkelsen på isoleringen til 50 mm. Dette vil være rentabelt.</td> <td>0 kr.</td> <td></td> </tr> </tbody> </table>	RENOVERINGSFORSLAG	ÅRLIG BESPARELSE	INVESTERING	Isolering af tilslutningsrør i fyrrum op til 50 mm isolering, udført enten med rørskåle eller lamelmåtter. Som følge af beregningsprogrammets begrænsning lader det sig ikke gøre at udføre rentabilitetsberegning på isolering af rør i fyrrum - det anbefales dog at øge tykkelsen på isoleringen til 50 mm. Dette vil være rentabelt.	0 kr.	
RENOVERINGSFORSLAG	ÅRLIG BESPARELSE	INVESTERING				
Isolering af tilslutningsrør i fyrrum op til 50 mm isolering, udført enten med rørskåle eller lamelmåtter. Som følge af beregningsprogrammets begrænsning lader det sig ikke gøre at udføre rentabilitetsberegning på isolering af rør i fyrrum - det anbefales dog at øge tykkelsen på isoleringen til 50 mm. Dette vil være rentabelt.	0 kr.					

VARMTVANDSBEHOLDER

STATUS

Den varme brugsvandsproduktion suppleres af en el-vandvarmer, type Pannex. Det varme brugsvand forvarmes inden denne beholder i Metro centralvarme beholder. Beholderen er placeret i teknikrum i opvarmet areal.

Varmt brugsvand produceres i præisoleret vandvarmer, fabrikat Metro 160. Beholderen er placeret i teknikrum i opvarmet areal. Beholderen forvarmer varmt brugsvand inden el-vandvarmer.

EL

SOLCELLER

STATUS

Der er ingen solceller på bygningen.

RENOVERINGSFORSLAG

Montering af solceller på tagflade mod syd. Det anbefales at der monteres solceller af typen Monokrystallinske silicium med et areal på ca. 20 m². For at opnå optimal virkningsgrad kan det være nødvendigt at beskære eventuelle trækroner, så der ikke opstår skyggevirkning på solcellerne. Det bør undersøges om den eksisterende tagkonstruktion er egnet til den ekstra vægt fra solcellerne. En eventuel udgift til dette er ikke medtaget i forslagets økonomi.

ÅRLIG BESPARELSE

4.900 kr.

INVESTERING

55.100 kr.

Adresse

Astrupvej 26
8620 Kjellerup

Energimærkningsnummer

311807691

Gyldighedsperiode

24. januar 2025 - 24. januar 2035

Udarbejdet af

Dansk Energisyn ApS
CVR-nr.: 43268538

En bygning består af mange dele, der har betydning for bygningens energibehov. Figuren herunder giver en forklaring af de væsentligste dele på tværs af konstruktioner og installationer.

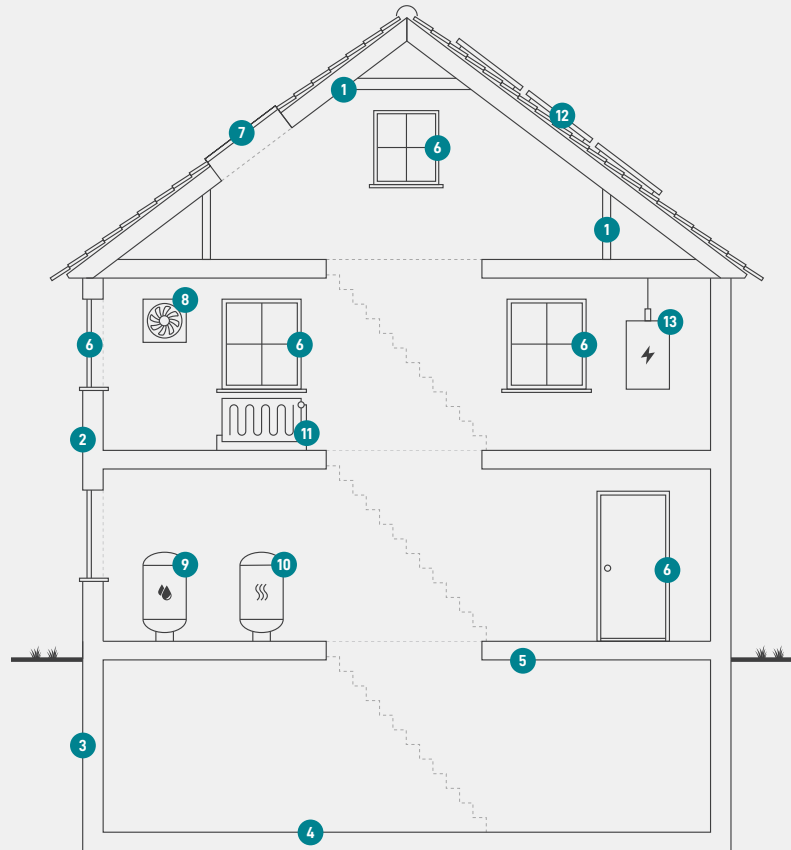

1

Tag og loft

Bygningens øverste del af klimaskærmen, f.eks. et loftrum, et fladt tag eller et udnyttet tagrum.

2

Ydervægge

Bygningens vægge ud mod det fri eller mod uopvarmede områder. Væggen kan være hule, massive eller lette ydervægge.

3

Kælderydervægge

Bygningens kælderydervægge, som vender mod jorden.

4

Kældergulv

Bygningens nederste del af klimaskærmen i bygninger med opvarmet kælder.

5

Etageadskillelse og gulv

Bygningens nederste del af klimaskærmen, f.eks. terrændæk, gulv mod krybekælder eller etageadskillelse mod opvarmet kælder.

6

Vinduer/døre

Bygningens facadevinduer og yderdøre.

7

Ovenlys

Bygningens ovenlysvinduer.

8

Ventilation

Bygningens ventilationsanlæg og ventilationskanaler.

9

Varmt brugsvand

Bygningens komponenter til varmt brugsvand, bl.a. varmtvandsrør og varmtvandsbeholder.

10

Varmeanlæg

Bygningens varmeanlæg, f.eks. kedler, fjernvarme, ovne og varmepumper.

11

Varmefordeling

Bygningens varmfordelingsanlæg, bl.a. varmeanlægget, varmerør og automatik.

12

Solenergi

Bygningens solenergi, f.eks. solvarme og solceller.

13

El og teknik

Bygningens driftsrelaterede el og teknik, f.eks. varmfordelingspumper, varmtvandspumper og vindmøller.

Adresse

Astrupvej 26
8620 Kjellerup

Energimærkningsnummer

311807691

Gyldighedsperiode

24. januar 2025 - 24. januar 2035

Udarbejdet af

Dansk Energisyn ApS
CVR-nr.: 43268538

ENERGIMÆRKE

FOR BOLIGEN

Astrupvej 26
8620 Kjellerup

Energimærkningen er baseret på beregnet forbrug



Energistyrelsen

Gyldig fra den 24. januar 2025 til den 24. januar 2035
Energimærkningsnummer: 311807691