

ENERGIMÆRKNINGSRAPPORT

ENERGIMÆRKE OG FORSLAG TIL ENERGIFORBEDRINGER

Ribegade 18
2100 København Ø

DIN BYGNING HAR
ENERGIMÆRKE

C

Du betaler hvert år **16.500 kr.**
mere, end du behøver i energjudgifter*

ENERGIKONSULENTENS BEDSTE ANBEFALINGER

1 Uisolerede varmfordelingsrør og komponenter i kælders isoleres

Årlig besparelse: 400 kr.
Investering: 1.400 kr.

2 Varmtvandsrør i kælders efterisoleres

Årlig besparelse: 1.900 kr.
Investering: 8.400 kr.

3 Uisolerede vinduesbrystninger efterisoleres

Årlig besparelse: 2.400 kr.
Investering: 26.400 kr.

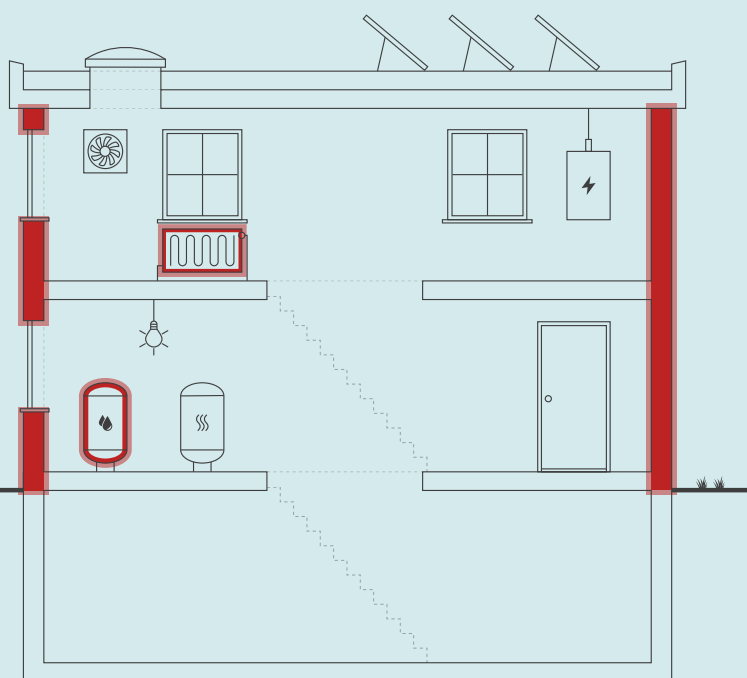

Skitsen illustrerer en generisk bygning, baseret på bygningens karaktertræk. Ikonforklaring kan ses under afsnittet IKONFORKLARING.

BYGNINGENS ENERGIFORBRUG*

	I DAG	EFTER RENTABLE TILTAG	DU SPARER ÅRLIGT
Fjernvarme	163.700 kr.	153.400 kr.	10.300 kr.
El til andet	112.900 kr.	106.200 kr.	6.700 kr.
Overskud fra solceller	0 kr.	500 kr.	-500 kr.
Samlet energjudgift	276.600 kr.	260.100 kr.	16.500 kr.
Samlet CO ₂ -udledning	18,43 ton	16,69 ton	1,74 ton

* Tallene er baseret på en standardiseret brug af bygningen. Se siden: FORMÅLET MED ENERGIMÆRKNINGEN.

FORBEDRING AF ENERGIMÆRKET VED GENNEMFØRSEL AF ALLE RENTABLE FORSLAG:



På denne side får du hjælp til at igangsætte de energiforbedringer, som energikonsulenten har fremhævet. Du kan sammenligne tiltagene på tværs af økonomi, klima og praktiske forhold, ligesom der til hvert forslag er en trinvis guide til at komme i gang med energiforbedringerne.

På de følgende sider i rapporten finder du detaljeret information om energikonsulentens forbedringsforslag.

UISOLEREDE VARMEFØRDELINGSRØR OG KOMPONENTER I KÆLDER ISOLERES

- 1 Find en håndværker eller anden relevant fagperson som kan hjælpe dig med planlægning og udførelse af din energiforbedring.
- 2 På Spareenergi.dk kan du få inspiration til energiforbedringen om "Isolering af varmerør"
- 3 Læs mere om den konkrete energiforbedring på www.spareenergi.dk/isolering-af-varmeroer
- 4 Indhent et eller flere tilbud på energiforbedringen, udvælg den løsning, der passer dig bedst, og begynd din energiforbedring.



Besparelse
400 kr./årligt



CO2-reduktion
27 kg./årligt



Investering
1.400 kr.



Renoveringstid
Op til 2 dage

VARMTVANDSRØR I KÆLDER EFTERISOLERES

- 1 Find en håndværker eller anden relevant fagperson som kan hjælpe dig med planlægning og udførelse af din energiforbedring.
- 2 På Spareenergi.dk kan du få inspiration til energiforbedringen om "Isolering af rør til varmt vand"
- 3 Læs mere om den konkrete energiforbedring på www.spareenergi.dk/isolering-af-roer-til-varmt-vand
- 4 Indhent et eller flere tilbud på energiforbedringen, udvælg den løsning, der passer dig bedst, og begynd din energiforbedring.



Besparelse
1.900 kr./årligt



CO2-reduktion
156 kg./årligt



Investering
8.400 kr.



Renoveringstid
Op til 2 dage

UISOLEREDE VINDUESBRYSTNINGER EFTERISOLERES

- 1 Find en håndværker eller anden relevant fagperson som kan hjælpe dig med planlægning og udførelse af din energiforbedring.
- 2 På Spareenergi.dk kan du få inspiration til energiforbedringen om "Isolering af tung ydervæg, indefra"
- 3 Læs mere om den konkrete energiforbedring på www.spareenergi.dk/isolering-af-tung-ydervæg-indefra
- 4 Indhent et eller flere tilbud på energiforbedringen, udvælg den løsning, der passer dig bedst, og begynd din energiforbedring.



Besparelse
2.400 kr./årligt



CO2-reduktion
200 kg./årligt



Investering
26.400 kr.



Renoveringstid
Fra 2 dage til 1 uge

RÅD OM FINANSIERING

Der eksisterer flere offentlige tilskudspuljer, hvorfra det er muligt at ansøge om tilskud til energirenoveringer. Hold dig opdateret om eksisterende tilskudspuljer på www.spareenergi.dk.

Flere banker tilbyder klima- og energieffektiviseringslån med lav rente. Ring til din bank og hør, hvad de kan tilbyde.

HJÆLP TIL GENNEMFØRELSE AF ENERGIBESPARELSER

Energikonsulenten kan fortælle dig, hvilke forudsætninger der ligger til grund for de enkelte forbedringsforslag.

På spareenergi.dk kan du læse mere om energirenoveringer og finde inspiration og hjælp til at igangsætte en energirenovering. Find f.eks. Bygningsguiden, hvor vi har samlet viden om de mest almindelige hustyper i Danmark – så du kan få overblik over, hvordan man opnår en bedre bolig, der både er energieffektiv, har et godt indeklima og er tidssvarende.

Adresse

Ribegade 18
2100 København Ø

Energimærkningsnummer

311861063

Gyldighedsperiode

9. oktober 2025 - 9. oktober 2035

Udarbejdet af

EnergiFocus ApS
CVR-nr.: 31616948

På denne side kan du sammenligne økonomi og klimaeffekt for alle rapportens forbedringsforslag.

SIDE 3 - BILAG

RENTABLE RECOVERINGSFORSLAG			
RECOVERINGSFORSLAG	ÅRLIG BESPARELSE*	INVESTERING	REDUKTION I ÅRLIGT UDLEDT CO ₂
MASSIVE YDERVÆGGE Uisolerede vinduesbrystninger efterisoleres	2.400 kr.	26.400 kr.	200 kg CO ₂
ETAGEADSKILLELSE Gulv mod uopvarmet kælder isoleres	5.800 kr.	72.000 kr.	492 kg CO ₂
VARMERØR Uisolerede varmfordelingsrør og komponenter i kælder isoleres	400 kr.	1.400 kr.	27 kg CO ₂
VARMTVANDSRØR Varmtvandsrør i kælder efterisoleres	1.900 kr.	8.400 kr.	156 kg CO ₂
SOLCELLER Montering af solcelle hybrid anlæg til el-produktion	6.200 kr.	70.000 kr.	863 kg CO ₂
ANDRE FORSLAG DER KAN VÆRE RENTABLE, HVIS DE UDFØRES SAMMEN MED ANDRE RECOVERINGER			
UDNYTTET TAGRUM Skråvægge mod gård efterisoleres	800 kr.		62 kg CO ₂
LETTE YDERVÆGGE Kvistflunke på sidebygning efterisoleres	200 kr.		9 kg CO ₂
FACAEVINDUER Vinduer med 2-lags termoglas udskiftes	4.000 kr.		333 kg CO ₂
OVENLYS Ovenlysvinduer med 2-lags termoglas udskiftes	400 kr.		29 kg CO ₂
YDERDØRE Yderdøre mod bagtrapper udskiftes	1.100 kr.		93 kg CO ₂
YDERDØRE Dørparti ved hovedtrappe udskiftes	600 kr.		46 kg CO ₂
VARMERØR Varmefordelingsrør i kælder efterisoleres	600 kr.		51 kg CO ₂

* Tallene er baseret på en standardiseret brug af bygningen. Se siden: FORMÅLET MED ENERGIMÆRKNINGEN.

FORMÅLET MED ENERGIMÆRKNINGEN

Energimærkning af bygninger har to formål: Mærkningen synliggør bygningens beregnede energibehov og er derfor en form for varedeklaration, når en bygning sælges eller udlejes. På baggrund af det beregnede energibehov tildeles boligen en karakter på energimærkningskalaen fra A2020 til G.

Rapporten giver et overblik over de energimæssige forbedringer af bygningen, som er rentable at gennemføre eller kan være rentable, hvis de udføres sammen med andre renoveringer. Rapporten beskriver hvad forbedringerne går ud på, hvad de koster at gennemføre, hvor meget energi og CO2 man sparer, og hvor stor besparelse der kan opnås på el- og varmeregninger ud fra det beregnede energibehov.

DERFOR SKAL DU GENNEMFØRE ENERGIFORBEDRINGER:



BEDRE INDEKLIMA

Energiforbedringer kan have en positiv betydning for indeklimaet.



VARMERE OVERFLADER

Bygningen bliver bedre til at holde på varmen, så det er muligt at udnytte flere områder i bygningen, der før var for kolde.



ØGET KOMFORT

Det bliver nemmere at opretholde den rette temperatur i bygning, så den bliver rarere at være i.



MINDRE TRÆK

Bygningen bliver tættere, så det ikke længere trækker fra de steder, hvor brugerne før var generet af kulde og træk.

Det beregnede energibehov er en ret præcis indikator for bygningens energimæssige kvalitet – i modsætning til det faktiske forbrug, som naturligvis er stærkt afhængigt både af vejret og af de vaner, som bygningens brugere har. Nogle sparer på varmen, mens andre fyrer for åbne vinduer eller bruger store mængder varmt vand.

For at kunne sammenligne bygningers energimæssige kvalitet, beregnes bygningens beregnede energibehov ud fra en række standardantagelser for vejr, familiestørrelse, indendørstemperatur, adfærd m.v. Nedenfor ses de mest centrale antagelser for det beregnede energibehov.

FIRE ÅRSAGER TIL AT BYGNINGENS FAKTISKE VARMEREGNING KAN AFVIGE FRA DET BEREKNEDNE ENERGIBEHOV I RAPPORTEN:



BRUG AF BYGNINGEN

Der antages en gennemsnitlig anvendelse af bygningen ift. brugere, drift og apparater. Det faktiske varmeforbrug kan afvige, hvis bygningen har et andet brugsmønster.



INDENDØRSTEMPERATUR

Der antages en konstant opvarmning af bygningen til 20°C. Den faktiske varmeregning kan afvige hvis brugerne ønsker en højere eller lavere temperatur.



VARMTVANDSFORBRUG

Der antages et gennemsnitligt forbrug af varmt vand relativt til bygningens størrelse. Den faktiske varmeregning kan afvige, hvis brugerne bruger mere eller mindre varmt vand.



VEJRFORHOLD

Der antages gennemsnitlige vejrforhold. Den faktiske varmeregning kan afvige, hvis vinteren er særlig varm eller kold.

Adresse

Ribegade 18
2100 København Ø

Energimærkningsnummer

311861063

Gyldighedsperiode

9. oktober 2025 - 9. oktober 2035

Udarbejdet af

EnergiFocus ApS
CVR-nr.: 31616948



BYGNINGSBESKRIVELSE / Ribegade 18, 2100 København Ø

ADRESSE

Ribegade 18, 2100 København Ø

BYGNINGENS ANVENDELSE I FØLGE BBR

Etagebolig-bygning, flerfamiliehus eller to-familiehus (140)

KOMMUNE NR. 101	BFE NR. 6020421	BYGNINGS NR. 1	BOLIGAREAL I BBR 1399 m ²	ERHVERVSAREAL I BBR 0 m ²
OPFØRELSESÅR 1904	OPVARMET BYGNINGSAREAL 1399 m ²	HERAF TAGETAGE OPVARMET 201 m ²	HERAF KÆLDERETAGE OPVARMET 0 m ²	UOPVARMET KÆLDERETAGE 239 m ²
ÅR FOR VÆSENTLIG RENOVERING Ikke angivet	VARMEFORSYNING Fjernvarme	SUPPLERENDE VARME Ingen		

C

ENERGIMÆRKE

B

ENERGIMÆRKE EFTER RENTABLE BESPARELSFORSLAG

B

ENERGIMÆRKE EFTER ALLE BESPARELSFORSLAG

BYGNINGENS BEREGNEDE ENERGIBEHOV

Opvarmning

FORSYNINGSFØRM Fjernvarme	VARMEBEHOV I kWh 127.290	OMREGNET TIL ENERGIENHED FOR FORSYNINGSFØRM 127,29 MWh fjernvarme
------------------------------	-----------------------------	--

Andre energibehov

EL TIL ANDET*	kWh
El til bygningsdrift	580
El til forbrug	50.952

*El til bygningsdrift er det elforbrug, der i beregningen går til installationer, f.eks. varmfordelingspumper, ventilation mv. El til forbrug dækker over et standardiseret, gennemsnitligt elforbrug til f.eks. hvidevarer, tv mv. El til forbrug påvirker ikke energimærkekarakteren, men den varme der afgives fra elforbrugende udstyr reducerer bygningens beregnede varmebehov.

Adresse

Ribegade 18
2100 København Ø

Energimærkningsnummer

311861063

Gyldighedsperiode

9. oktober 2025 - 9. oktober 2035

Udarbejdet af

EnergiFocus ApS
CVR-nr.: 31616948

ANVENDTE ENERGIPRISER INKL. AFGIFTER VED BEREGNING AF BESPARELSER

Anvendte energipriser ved beregning af energibesparelserne i denne rapport:

Fjernvarme
763 kr. pr. MWh
Fast afgift: 66.529 kr. pr. år

Elektricitet til andet end opvarmning
2,19 kr. pr. kWh

Fjernvarmeprisen er anvendt ud fra de tariffer, der var gældende ved det tilsluttede fjernvarmeværk, på det tidspunkt energimærket er gyldigt fra.

Rapportens elpris er anvendt ud fra en gennemsnits vurdering i det aktuelle marked, da energipriserne varierer dagligt og i forhold til valg af leverandør.

OPLYST FORBRUG INKL. MOMS OG AFGIFTER

Denne rapport indeholder oplysninger omkring det faktiske forbrug, som energikonsulenten har indhentet ved udførelsen af energimærket. Oplysningerne om det faktiske forbrug kan ses under afsnittet OPLYST ENERGIFORBRUG.

FORBEHOLD FOR PRISER PÅ INVESTERING I ENERGIBESPARELSE

Energimærkets besparelsesforslag er baseret på energikonsulentens erfaring og vurdering. Før energibesparelsesforslagene iværksættes, bør der altid indhentes tilbud fra flere leverandører, da de angivne priser alene skal betragtes som vejledende. Desuden bør det undersøges om energiforbedringen kræver myndighedsgodkendelse.

Årligt abonnement for salg af el bør undersøges nærmere, da dette varierer meget på det frie el marked.

For en konkret vurdering af ejendommens isoleringsmæssige tilstand, skal der udføres destruktive indgreb i klimaskærmen.

DESTRUKTIVE UNDERSØGELSER

Der er i forbindelse med bygningsgennemgang ikke givet tilladelse til at foretage destruktive undersøgelser. Oplysning om isolering beror derfor på energikonsulentens skøn, tegningsmateriale og byggeskik.

FIRMA

Firmanummer: 600161
CVR-nummer: 31616948

EnergiFocus ApS
Fasanvej 1A
3200 Helsinge

www.energifocus.dk
emo@energifocus.dk
tlf. 21370313

Ved energikonsulent
Søren Pedersen

RAPPORTENS GYLDIGHED

Gyldig fra 9. oktober 2025 til den 9. oktober 2035

KLAGEMULIGHEDER

Tror du, der er fejl i rapporten, eller ønsker du at klage over energimærkningen, skal du rette henvendelse til det certificerede energimærkningsfirma, der har udarbejdet mærkningen.

Ejeren af bygningen eller enheden kan klage. Klagen skal være modtaget hos det certificerede energimærkningsfirma, senest:

- 1 år efter energimærkningsrapportens dato, eller
- 1 år efter bygningens overtagelsesdag, som er aftalt mellem sælger og køber, hvis bygningen efter indberetningen af energimærkningsrapporten har fået ny ejer - dog senest 6 år efter energimærkningsrapportens datering.

Reglerne om klageadgang står i gældende bekendtgørelse om energimærkning af bygninger. Klik ind på linket og læs mere om, hvordan du indgiver en klage.

<https://ens.dk/analyser-og-statistik/klagevejledning>

Det certificerede energimærkningsfirma behandler klagen og bør meddele sin skriftlige afgørelse af klagen inden for 4 uger.

BEHANDLING AF OPLYSNINGER

Energistyrelsen er ansvarlig for behandlingen af oplysninger om bygningen, herunder offentliggørelse af energimærkningsrapporten. Du kan læse mere om reglerne, samt hvordan vi behandler oplysninger på vores hjemmeside.

<https://ens.dk/analyser-og-statistik/lovgivning-om-energimaerkning>

Adresse

Ribegade 18
2100 København Ø

Energimærkningsnummer

311861063

Gyldighedsperiode

9. oktober 2025 - 9. oktober 2035

Udarbejdet af

EnergiFocus ApS
CVR-nr.: 31616948

Baggrunden for energimærket er en besigtigelse af ejendommen, ejeroplysninger, tidligere energimærkningsrapport, byggeskik på tidspunktet for ejendommens opførelse og renovering samt bygningstegninger.

Der var ved besigtigelsen adgang til kælder, varmecentral og 1 stk. tagbolig.

Der er registreret enkelte radiatorer i kælder. Det vurderes ikke, at disse radiatorer vil kunne opvarme kælderen til mindst 15 °C ved dimensionerende forhold (udetemperatur på - 12 °C) og da kælderrum anses for at være uegnet til dagligt brug, regnes kælder som værende uopvarmet.

Det opvarmede areal udgøres af det samlede boligareal. Arealerne stammer fra BBR-meddelelsen og opmålinger på bygningstegninger.

Trapper medtages i beregningen som opvarmet areal, mens kælder anses for at være uopvarmet.

I energimærkningen foretages et skøn ved utilgængelige konstruktioner baseret på tidstypiske byggeskikke og krav samt det aktuelle bygningsisolationsniveau i øvrigt. Samme skøn gør sig gældende for varmeanlæg mv. Der tages i den forbindelse forbehold for afvigelser fra faktiske forhold, der kan have betydning for energimærkningens besparelsesforslag.

I forbindelse med forslag til isolering af rørinstallationer er det en generel forudsætning for forslaget gennemførelse, at rørene har minimum 10 års resterende levetid og er tilgængelige, alternativt øges isoleringen i forbindelse med fremtidig rørudskiftning.

I det omfang, at der ikke er plads omkring rørene til, at der kan efterisoleres op til det anbefalede niveau, efterisoleres i størst muligt omfang, uden at rørføringerne ændres.

Rørenes restlevetid bør undersøges forud for igangsætning af isoleringsarbejder.

Der er anført forbedringsforslag med forholdsvise korte tilbagebetalingstider, som det vil være rentabelt at gennemføre her og nu.

Der er yderligere anført forslag, som først vil være rentable på længere sigt. Disse forslag vil dog alle have en miljømæssig og samfundsgavnlig effekt ved gennemførelse.

Det er vigtigt, at der inden igangsætning af energibesparende forslag, udarbejdes et projekt eller foretages en dimensionering af de ønskede ændringer, som sikrer en korrekt udførelse. Forkert udførte besparelsesforslag kan give sig til kende i alvorlige byggetekniske svigt på både kort og lang sigt eller ved udeblivelse af energibesparelser.

Energimærket er udarbejdet i Energy10, version: Be18 v10, 19.7.22 og efter retningslinjerne i gældende håndbogsbekendtgørelse (HB2023).

KOMMENTARER TIL BYGNINGSBESKRIVELSEN

Snit-, plan- og facadetegninger af ejendommen er indhentet hos kommunens byggesagsarkiv og er kontrolopmålt af energikonsulenten. Det opmålte areal stemmer overens med BBR.

Adresse

Ribegade 18
2100 København Ø

Energimærkningsnummer

311861063

Gyldighedsperiode

9. oktober 2025 - 9. oktober 2035

Udarbejdet af

EnergiFocus ApS
CVR-nr.: 31616948

På de følgende sider kan du se en detaljeret beskrivelse af energitilstanden af din bygning, energikonsulentens forslag til energiforbedringer og tilhørende energiløsninger.

Nogle forbedringsforslag er rentable. Det betyder, at du sparer mere på dit energiforbrug inden for energiforbedringens levetid, end energiforbedringen koster at gennemføre.

De rentable forslag fremgår med en investeringspris.

Nogle forbedringsforslag kan med fordel overvejes ved renoveringer, eller hvis der er bygningsdele, der alligevel skal udskiftes. Investeringsprisen til forbedringsforslag ved renovering, er ikke angivet da investeringen vil afhænge af den konkrete renovering, som skal ske i forbindelse med besparelsesforslaget.

TAG OG LOFT

FLADT TAG

STATUS

Det flade tag skønnes, jf. tidligere energimærke og registreringer ved besigtigelsen, at være isoleret med ca. 200 mm.

UDNYTTET TAGRUM

STATUS

Skråvægge mod vej skønnes, jf. byggesagen og registreringer ved besigtigelsen, at være isoleret med 300 mm mineraluld.

Skråvægge mod gård skønnes, jf. oplysninger og registreringer ved besigtigelsen, at være isoleret med 100 mm mineraluld.

Skunkrum skønnes, jf. oplysninger og registreringer ved besigtigelsen, at være næste fyldt ud med isoleringsmateriale.

RENOVERINGSFORSLAG

Skråvægge mod gård efterisoleres, op til 350 mm, udført i forbindelse med eventuel fremtidig udskiftning af tag.

Eksisterende tag nedtages og der udføres den nødvendige justering af spær, så der gøres plads til den nye isoleringstykkelse. Isolering og tæthed skal sikres iht. gældende regler.

ÅRLIG BESPARELSE

800 kr.

INVESTERING

YDERVÆGGE

MASSIVE YDERVÆGGE

Adresse

Ribegade 18
2100 København Ø

Energimærkningsnummer

311861063

Gyldighedsperiode

9. oktober 2025 - 9. oktober 2035

Udarbejdet af

EnergiFocus ApS
CVR-nr.: 31616948

STATUS

Tunge ydervægge består, jf. bygningstegninger, overvejende af uisolereet massiv teglvæg. Ydervægsdimensioner er 36 til 60 cm.

Af æstetiske hensyn anbefales massive facadevægge ikke efterisoleret udvendigt og indvendig efterisolering vurderes ikke, at kunne udføres på tilfredsstillende vis.

Vinduesbrystninger skønnes overvejende, jf. tidligere energimærke, at være uisolereet massiv teglvæg.

Gavl på sidebygning er udvendigt efterisoleret med ca. 100 mm.

RENOVERINGSFORSLAG

Uisolerede vinduesbrystninger efterisoleres med 100 mm. Eksisterende isoleringsniveau og mulighederne for at foretage en efterisolering, skal undersøges nærmere forud for dette forslags gennemførelse.

Det er væsentligt, at der sikres helt tæt dampspærre på den varme side af isoleringen med henblik på at undgå skimmelvækst og råd i konstruktionen.

Hvis brystninger er med panelinddækning, anbefales det at der efterisoleres ved indblæsning af granulat i hulrum.

Radiatorer vil muligvis skulle flyttes ind i rummet for efterisolering af brystninger. Eventuel flytning af radiatorer er ikke omfattet af overslagsprisen.

ÅRLIG BESPARELSE

2.400 kr.

INVESTERING

26.400 kr.

LETTE YDERVÆGGE

STATUS

Nye kviste skønnes, jf. tegningsmateriale i byggesagen, at være isoleret med ca. 300 mm.

Kvistflunke på sidebygning skønnes, jf. registreringer ved besigtigelsen, at være isoleret med ca. 100 mm.

RENOVERINGSFORSLAG

Kvistflunke på sidebygning efterisoleres, op til 300 mm, udført i forbindelse med fremtidig renovering eller udskiftning af tag.

ÅRLIG BESPARELSE

200 kr.

INVESTERING

VINDUER, OVENLYS OG DØRE

FACADEVINDUER

STATUS

Vinduer og altandøre skønnes generelt at være monteret med 2-lags energiglas af varierende type og årgang.

Der er tillige registreret vinduer, som vurderes at være med 2-lags termoglas.

Det er ved beregning af energimærket forudsat, at vinduer med termoglas udgør ca. 20 % af det samlede areal af vinduer og altandøre.

Adresse

Ribegade 18
2100 København Ø

Energimærkningsnummer

311861063

Gyldighedsperiode

9. oktober 2025 - 9. oktober 2035

Udarbejdet af

EnergiFocus ApS
CVR-nr.: 31616948

RENOVERINGSFORSLAG	ÅRLIG BESPARELSE	INVESTERING
Vinduer med 2-lags termoglas udskiftes til nye med 3-lags energiglas, energiklasse A.	4.000 kr.	

OVENLYS

STATUS
Ovenlysvinduer skønnes, jf. registreringer ved besigtigelsen, at være monteret med 2-lags termoglas. Kuppelovenlys er monteret med 2-lags akryl, monteret på massiv karm. Kuppelovenlys i bolig er tillige forsynet med indvendig forsatsrude.

RENOVERINGSFORSLAG	ÅRLIG BESPARELSE	INVESTERING
Ovenlysvinduer med 2-lags termoglas udskiftes til nye med 3-lags energiglas, energiklasse A.	400 kr.	

YDERDØRE

STATUS
Dørparti ved hovedtrappe er af træ med rudepartier af 2-lags termoglas. Yderdøre mod bagtrapper er af træ med overpartier af 1-lags glas.

RENOVERINGSFORSLAG	ÅRLIG BESPARELSE	INVESTERING
Yderdøre mod bagtrapper udskiftes til nye med isolerede fyldninger og rudepartier af 3-lags energiglas, energiklasse A.	1.100 kr.	

RENOVERINGSFORSLAG	ÅRLIG BESPARELSE	INVESTERING
Dørparti ved hovedtrappe udskiftes til nyt med isolerede fyldninger og rudepartier af 3-lags energiglas, energiklasse A.	600 kr.	

GULVE

ETAGEADSKILLELSE

STATUS
Gulv mod uopvarmet kælder skønnes at være udført som uisoleret lukket bjælkelag med lerindskud i en del af hulrummet. Enkelte steder er der støbt gulv.

RENOVERINGSFORSLAG	ÅRLIG BESPARELSE	INVESTERING
	5.800 kr.	72.000 kr.

<p>Gulv mod uopvarmet kælder isoleres ved indblæsning af granulat i bjælkelag. Det forudsættes at der er plads til ca. 100 mm granulat i hulrum. Hvor der er støbt gulv, efterisoleres nedefra med 100 mm.</p> <p>Eksisterende isoleringsniveau og mulighederne for efterisolering ved indblæsning anbefales nærmere undersøgt af et certificeret indblæsningsfirma.</p> <p>Alternativt efterisoleres hele kælderloftet nedefra med 100 mm afsluttet med godkendt beklædning.</p>		
---	--	--

VENTILATION

VENTILATION

STATUS

Der er naturlig ventilation.

VARMEANLÆG

FJERNVARME

STATUS

Ejendommen opvarmes med fjernvarme. Anlægget er udført med isoleret varmeveksler af typen Reflex, årgang 2005.

VARMEPUMPER

STATUS

Der er ikke stillet forslag til varmepumpe, da dette, med bygningens eksisterende varmeanlæg og den dertilhørende energipris, ikke vil kunne medføre et fornuftigt og rentabelt forslag.

SOLVARME

STATUS

Der er ikke stillet forslag til solvarmeanlæg, da dette, med bygningens eksisterende varmeanlæg og den dertilhørende energipris, ikke vil kunne medføre et fornuftigt og rentabelt forslag.

VARMEFORDDELING

VARMEFORDDELING

STATUS

Den primære opvarmning af ejendommen sker via radiatorer i opvarmede rum. Varmefordelingsrør er udført som to-strengs anlæg.

VARMERØR

STATUS

Varmerør før veksler er isoleret med 30-80 mm.

Varmefordelingsrør i kælder er isoleret med 10-20 mm.

Der er registreret uisolerede varmfordelingsrør og komponenter i kælder, svarende til ca. 4 meter rør.

RENOVERINGSFORSLAG

Uisolerede varmfordelingsrør og komponenter (flanger og ventiler) i kælder isoleres, op til 50 mm, udført med alu-rørskåle eller tilsvarende rørisolering.

Ventiler monteres evt. med aftagelige isoleringskapper.

ÅRLIG BESPARELSE

400 kr.

INVESTERING

1.400 kr.

RENOVERINGSFORSLAG

Varmefordelingsrør i kælder efterisoleres, op til 50 mm med alu-rørskåle eller tilsvarende rørisolering.

ÅRLIG BESPARELSE

600 kr.

INVESTERING

VARMEFORDDELINGSPUMPER

STATUS

På varmfordelingsanlægget er monteret 1 stk. automatisk modulerende pumpe af typen Grundfos, Magna 3, 32-80.

AUTOMATIK

STATUS

Det skønnes at der generelt er monteret termostatiske reguleringsventiler på alle radiatorer.

Til regulering af varmeanlæg efter udetemperatur er monteret automatik af typen Samson.

VARMT BRUGSVAND

VARMT BRUGSVAND

STATUS

I beregningen er der indregnet et varmtvandsforbrug på 250 liter pr. m² opvarmet etageareal pr. år.

VARMTVANDSRØR

STATUS

Tilslutningsrør til varmtvandsbeholder er isoleret med ca. 30 mm.

Varmtvandsrør i varmecentral er isoleret med 30-60 mm.

Varmtvandsrør i kælder er isoleret med ca. 10 mm.

RENOVERINGSFORSLAG

Varmtvandsrør i kælder efterisoleres, op til 50 mm med alu-rørskåle eller tilsvarende rørisolering.

ÅRLIG BESPARELSE

1.900 kr.

INVESTERING

8.400 kr.

VARMTVANDSPUMPER

STATUS

Til varmtvandscirkulation er monteret 1 stk. cirkulationspumpe af typen Grundfos, Alpha 2, 25-60.

VARMTVANDSBEHOLDER

STATUS

Varmt brugsvand produceres i 1 stk. 750 liters varmtvandsbeholder af typen KN, årgang 2022.

Beholderen er monteret med fuldt dækkende isoleringskappe.

EL

BELYSNING

STATUS

Belysning på trapper og i kælder er generelt monteret med led-lyskilder, som styrtes via pir-sensorer. Der er tillige registreret enkelte sparepærer og lysstofrør i kælder.

SOLCELLER

STATUS

Der er ingen solceller.

RENOVERINGSFORSLAG

Montering af solceller på vandret tagflade.

Det anbefales at der monteres 1 stk. hybrid solcelleanlæg med 20 m² solceller og litiumbatteri af god kvalitet.

Solcellepaneler orienteres mod syd med en hældning på ca. 35 %.

Eventuelle tilskudsmuligheder er ikke medtaget i overslagsprisen.

Det skal sikres, at tagkonstruktionen kan bære et solcelleanlæg samt, at der kan gives tilladelse til opsætning af anlæg.

Det anbefales at lade en solcelleleverandør udarbejde beskrivelse og forprojekt, i forbindelse med indhentning af tilbud på opgaven.

ÅRLIG BESPARELSE

6.200 kr.

INVESTERING

70.000 kr.

Adresse

Ribegade 18
2100 København Ø

Energimærkningsnummer

311861063

Gyldighedsperiode

9. oktober 2025 - 9. oktober 2035

Udarbejdet af

EnergiFocus ApS
CVR-nr.: 31616948

ADRESSE

Ribegade 18, 2100 København Ø

KOM-, EJD- OG BYGNINGSNR

101-459764-1

BFE NR

6020421

OPLYST FORBRUG INKL. MOMS OG AFGIFTER

Herunder vises det oplyste forbrug for afregningsperioderne.

Fjernvarme

Varmeudgifter 79.728 kr. i afregningsperioden

Fast afgift 64.591 kr. pr. år

Varmeforbrug 114,68 MWh fjernvarme

Aflæst periode 1. januar 2024 - 31. december 2024

OPLYST FORBRUG OMREGNET TIL NORMALÅRS FORBRUG

Herunder vises det oplyste forbrug omregnet til et normalt gennemsnitsår. Det er normalårets forbrug, der kan sammenlignes med det beregnede forbrug.

Varmeudgifter 85.465 pr. år

Fast afgift 64.591 pr. år

Varmeudgift i alt 150.056 pr. år

Varmeforbrug 122,94 MWh fjernvarme

CO2 udledning 7,99 ton CO2 pr. år

Adresse

Ribegade 18
2100 København Ø

Energimærkningsnummer

311861063

Gyldighedsperiode

9. oktober 2025 - 9. oktober 2035

Udarbejdet af

EnergiFocus ApS
CVR-nr.: 31616948

En bygning består af mange dele, der har betydning for bygningens energibehov. Figuren herunder giver en forklaring af de væsentligste dele på tværs af konstruktioner og installationer.

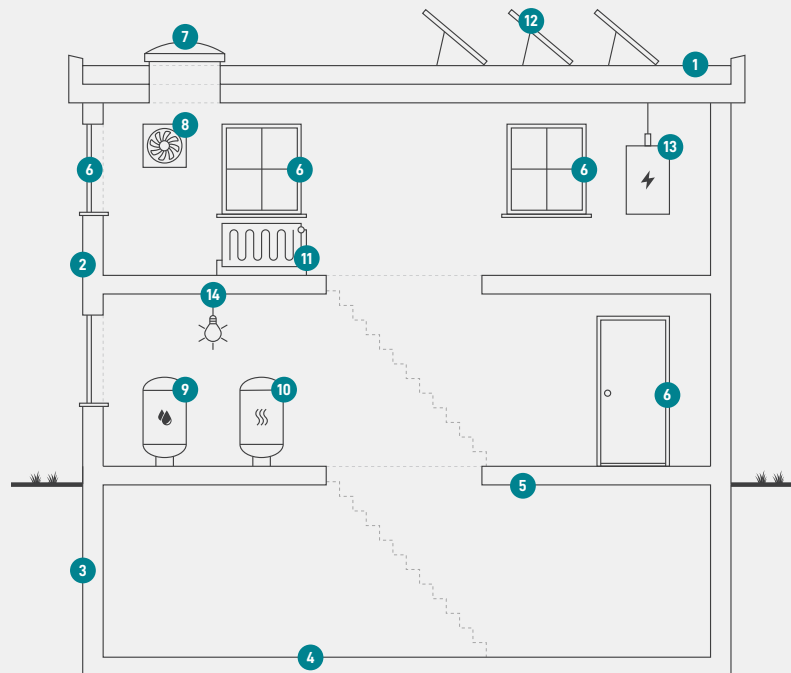

1

Tag og loft

Bygningens øverste del af klimaskærmen, f.eks. et loftrum, et fladt tag eller et udnyttet tagrum.

2

Ydervægge

Bygningens vægge ud mod det fri eller mod uopvarmede områder. Væggen kan være hule, massive eller lette ydervægge.

3

Kælderydervægge

Bygningens kælderydervægge, som vender mod jorden.

4

Kældergulv

Bygningens nederste del af klimaskærmen i bygninger med opvarmet kælder.

5

Etageadskillelse og gulv

Bygningens nederste del af klimaskærmen, f.eks. terrændæk, gulv mod krybekælder eller etageadskillelse mod opvarmet kælder.

6

Vinduer/døre

Bygningens facadevinduer og yderdøre.

7

Ovenlys

Bygningens ovenlysvinduer.

8

Ventilation

Bygningens ventilationsanlæg og ventilationskanaler.

9

Varmt brugsvand

Bygningens komponenter til varmt brugsvand, bl.a. varmtvandsrør og varmtvandsbeholder.

10

Varmeanlæg

Bygningens varmeanlæg, f.eks. kedler, fjernvarme, ovne og varmepumper.

11

Varmefordeling

Bygningens varmfordelingsanlæg, bl.a. varmeanlægget, varmerør og automatik.

12

Solenergi

Bygningens solenergi, f.eks. solvarme og solceller.

13

El og teknik

Bygningens driftsrelaterede el og teknik, f.eks. varmfordelingspumper, varmtvandspumper og vindmøller.

14

Belysning

Bygningens belysning. Kun relevant ved energimærkning af store bygninger, som f.eks. etagebyggeri og erhverv.

Adresse

Ribegade 18
2100 København Ø

Energimærkningsnummer

311861063

Gyldighedsperiode

9. oktober 2025 - 9. oktober 2035

Udarbejdet af

EnergiFocus ApS
CVR-nr.: 31616948

ENERGIMÆRKE

FOR BYGNINGEN

**Ribegade 18
2100 København Ø**

Større bygninger over 600 m², der ofte besøges af offentligheden, er pålagt til enhver tid, at synliggøre energimærkningscertifikatet for brugerne af bygningen.

Energimærkningen er baseret på beregnet forbrug



Energistyrelsen

Gyldig fra den 9. oktober 2025 til den 9. oktober 2035
Energimærkningsnummer: 311861063